

6424
22/1/93

ଉତ୍କଳ ପ୍ରସଙ୍ଗ

୨୨୧
14

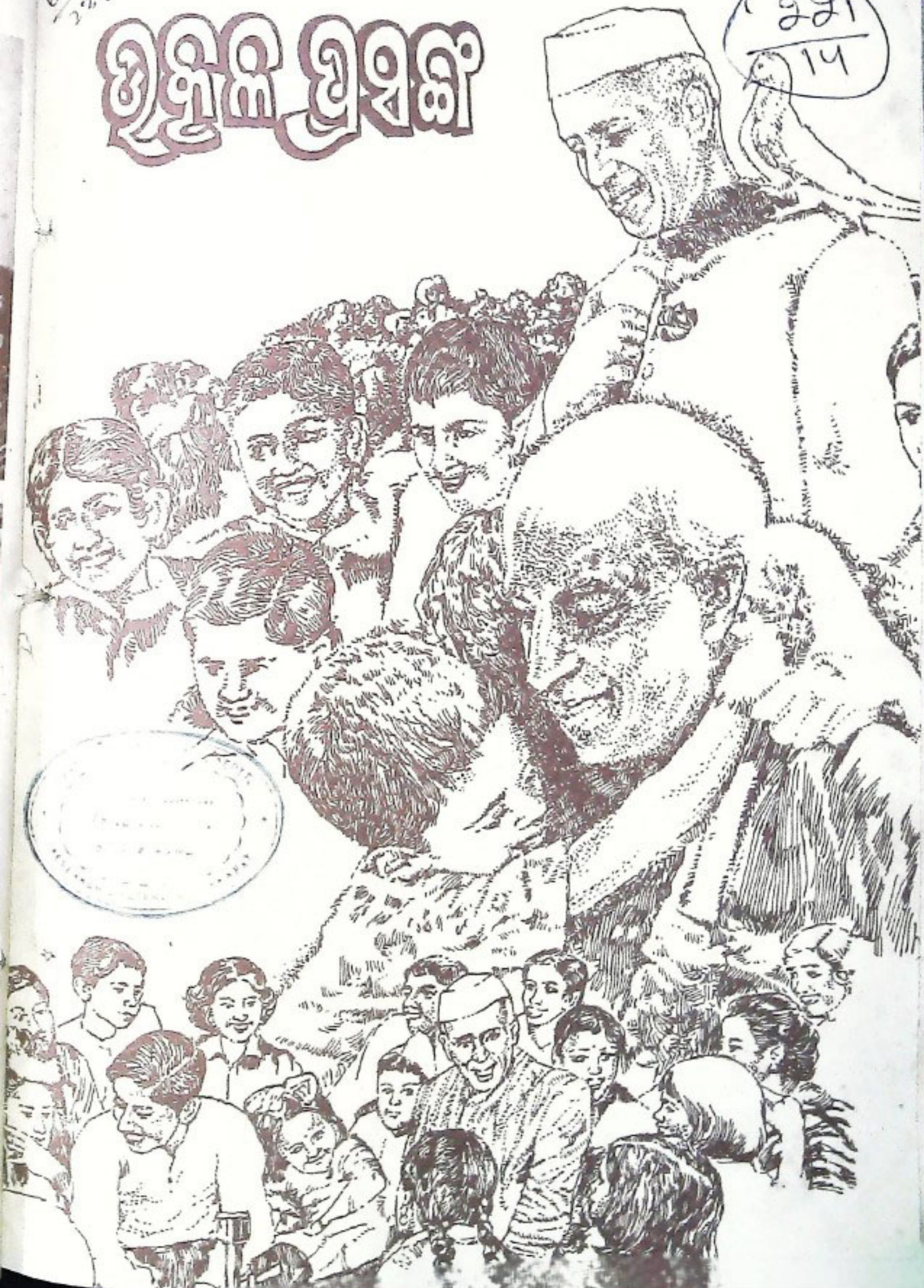



SWEARING - IN ହାତ୍ୟାବଳୀ ଶପଥ ପାଠ



ପ୍ରାୟାଗ ଓ ଆୟୁର୍ବେଦ
ସାହିତ୍ୟ
ବିପର୍ଯ୍ୟୟ

ଉତ୍କଳ ପୁସ୍ତକ

କାର୍ତ୍ତିକ

୧୯୦୭ ଶକାବ୍ଦ

୪୧ ଭାଗ

୪ର୍ଥ ସଂଖ୍ୟା

ନଭେମ୍ବର ୧୯୮୪

ସମ୍ପାଦନା ମଣ୍ଡଳୀ

ନିର୍ଦ୍ଦେଶକ: ଶ୍ରୀ ଫଣୀଭୂଷଣ ଦାସ

ସମ୍ପାଦକ: ଶ୍ରୀ ଶେଳାନାଥ ରାୟଗୁରୁ

ସହ ସମ୍ପାଦକ: ପ୍ରଫୁଲ୍ଲକ ସତ୍ୟନାରାୟଣ ନନ୍ଦ

ସହଯୋଗୀ ସମ୍ପାଦକ: ଶ୍ରୀ ବିଷ୍ଣୁନୋହନ ମହାପାତ୍ର

ମୁଖ୍ୟ ସମ୍ପାଦକ

ଶ୍ରୀ ସତ୍ୟାନନ୍ଦ ଚମ୍ପତିରାୟ

ପ୍ରଚ୍ଛଦ ଛିନ୍ନୀ
ଶ୍ରୀ ଅପିତ୍ ମୁଖାର୍ଜୀ

ପ୍ରକାଶନ : ସୁଜନା ଓ ରେକ ସମ୍ପର୍କ ବିଭାଗ,
ଓଡ଼ିଶା ସରକାର, ଭୁବନେଶ୍ୱର
କାର୍ଯ୍ୟକ୍ରମ ନମ୍ବର ୧୦୦୦
ପ୍ରତି ଶସ୍ତ୍ର ୧୦୦୦



ମୁଦ୍ରଣ

ଓଡ଼ିଶା ସରକାରୀ ମୁଦ୍ରଣାଳୟ, କଟକ

ଓଡ଼ିଶା ସରକାରଙ୍କ ଚିନ୍ତାଧାରା, ସରକାରୀ ଗୋଷ୍ଠୀ ଓ ଅନ୍ୟାନ୍ୟ ସରକାରୀ ଚ୍ୟାନ୍ସର ସଂଶ୍ଳିଷ୍ଟ ବିଭାଗ
"ଉତ୍କଳ ପୁସ୍ତକ"ରେ ପ୍ରକାଶିତ ହୋଇଥାଏ । ଏହା ଚ୍ୟାନ୍ସର ଅନେକ ବିଷୟ ସଂଶ୍ଳିଷ୍ଟ ଆକାରରେ ମଧ୍ୟ ଏହି
ପତ୍ରିକାରେ ପ୍ରକାଶ ହୋଇଥାଏ । ସେହି ବିଷୟକୁ ସମ୍ପୂର୍ଣ୍ଣ ଓ ଅନୁମୋଦିତ ମୂଳ ପାଠ ଦୋରି ରହିବା ଉଚିତ ନୁହେଁ ।
'ଉତ୍କଳ ପୁସ୍ତକ' ଓଡ଼ିଶା ସରକାରଙ୍କ ସୁଜନା ଓ ରେକ ସଂପର୍କ ବିଭାଗ ତରଫରୁ ପ୍ରକାଶ ପାଇଥିଲେ ହୁଏ ଏହି
ପତ୍ରିକାରେ ପ୍ରକାଶିତ ମତାମତ ଓ ଚିନ୍ତାଧାରା ସବୁସମ୍ବନ୍ଧରେ ଓଡ଼ିଶା ସରକାରଙ୍କର ଦୋରି ଦୂର୍ଦ୍ଦିବାକୁ ହେବ ନାହିଁ ।

ଅକ୍ଷରାଳୟ

ଅମର କବି ଉତ୍କଳ	..	ଶ୍ରୀ ବୀରବୀ ବରୁଣ ପ୍ରତୀକା	..	୧
ସାମାଜିକ କଳା ଓ ଗ୍ରାମରକ୍ଷଣ	..	ଶ୍ରୀ ସାମାଜିକ ମହାତ୍ମା	..	୩
ଦାଦର	..	ଡକ୍ଟର ଦେବେନ୍ଦ୍ର ମାଧବୀ	..	୫
ମହିଳା ଶ୍ରମିକ ସଂଗଠନ	..	ଶ୍ରୀ ମୁରାରି ଜେନା	..	୮
ଲେଖକମାନଙ୍କ ସଚ୍ଚିତ୍ର	..	ଶ୍ରୀ କାର୍ତ୍ତିକ ଲେଖା	..	୧୧
ଆମ ଶିକ୍ଷାଳୟ ପରିବେଶ ଓ ଜନସାଧାରଣ	..	ଡକ୍ଟର ବିଜୟାନନ୍ଦ ନାୟକ	..	୧୩
ନାରୀ ନୃତ୍ୟ	..	ଶ୍ରୀ ଆଦିତ୍ୟ ନାରାୟଣ ମିଶ୍ର	..	୧୫
ଯୌବନ ଓ ଆମ ସମାଜ	..	ଜ୍ୟୋତ୍ସ୍ନା ରାଉତରାୟ	..	୧୮
ଜେନା ବିଭାଗର ପ୍ରୋଗ୍ରାମ୍ ହେଉ	..	ଶ୍ରୀ ଭବନାଥ ରଥ	..	୨୧
ଅଧ୍ୟାତ୍ମିକ ପଥ ଆଦିମାନଙ୍କର ବ୍ୟବହାର	..	ଶ୍ରୀ ଯଶୋବନ୍ତ ସିଂହ ବାରିକ	..	୨୩
ଓଡ଼ିଶାର ସାହିତ୍ୟ ଓ ସଂସ୍କୃତିକୁ ପାଠକାର ଦାନ	..	ଶ୍ରୀ ଉତ୍ତର ପରିଜା	..	୨୬
ବିସ୍ତୃତ ଆକାଶ	..	ଶ୍ରୀମତୀ ବୀଣାପାଣି ମହାନ୍ତି	..	୨୯
କପା ଲୁଗାର ଜନ୍ମ	..	କୁମାରୀ ଶାନ୍ତୀ ଦେବୀ	..	୩୩
ତ୍ୟାଗୀ ତଃ ନାଲେନ୍ଦ୍ର ପ୍ରସାଦ	..	ଶ୍ରୀ ସତ୍ୟ ଶଙ୍କର ଦତ୍ତ	..	୩୫
ଆମେ ଓ ଆମର ଆଚରଣ ବିଧି	..	ଶ୍ରୀ ମଙ୍ଗୁଳୁ ଚରଣ ବିଶ୍ୱାଳ	..	୩୭
ଆଦିବାସୀ ଯୁବକମାନଙ୍କୁ ଶିକ୍ଷା ଦେବାର ଚାଲିନ	୪୧
ସତ୍ୟ ଯୋଜନାରେ ଆଦିବାସୀ ଶିକ୍ଷା ଉନ୍ନୟନ	..	ଡକ୍ଟର ସୁଭାଷଚନ୍ଦ୍ର ପଣ୍ଡା	..	୪୨
ସଫଳ କାର୍ଯ୍ୟ	
ଦୁଃଖ ପରେ ସୁଖ	..	ଶ୍ରୀ କିଶୋର ଚନ୍ଦ୍ର ବର	..	୪୮
ପରିବରଣ ସେବାରେ	..	ଶ୍ରୀ ନୃସିଂହ ଚରଣ ଦାସ	..	୫୯
ସଫଳ ପ୍ରସଙ୍ଗ	୫୯



ଅମର କବି ଉତ୍କଳ

ଶ୍ରୀ ଜାନକୀ ବଲ୍ଲଭ ପଟ୍ଟନାୟକ

ସଂସ୍କୃତ ଭାଷାର ସିଦ୍ଧକବି ଉତ୍କଳଙ୍କ ପ୍ରଣୀତ 'ନୀତି ଶତକ', 'ଶୁକାର ଶତକ ଓ ଦୈତ୍ୟାଦ୍ୟ ଶତକ' କାବ୍ୟଗୁଡ଼ିକ ସଂସ୍କୃତ ସାହିତ୍ୟର ଉତ୍କଳତମ ଉତ୍କଳ । କବି ଏହି ତିନୋଟି କାବ୍ୟରେ ତିନିଶତ ଶ୍ଳୋକ-ଗୀତରେ ମନୁଷ୍ୟ ଜୀବନର ସମସ୍ତ ବିଭାବ ଅତି ସୁନ୍ଦର ଓ ଚମତ୍କାର ଶୈଳୀରେ ବର୍ଣ୍ଣନା କରିଛନ୍ତି । ସଂସ୍କୃତ ଭାଷା ଓ ସାହିତ୍ୟରେ ବୋଧହୁଏ କାନିଦାସକୁ ବାଦ ଦେଲେ, ଅନ୍ୟ କୌଣସି କବି ସାଧାରଣ ବସ୍ତୁକୁ ନେଇ ଏତେ ମନୋରମ ଶୈଳୀରେ ବିଭିନ୍ନ ଉପମା ଓ ଉପମାନ ଛନ୍ଦରେ ଏପରି ଛୋଟ ଛୋଟ କବିତା ରଚନା କରିନାହାନ୍ତି । ତାଙ୍କର କବିତା ଗୁଡ଼ିକ ସମସ୍ତ ପ୍ରକାର ଋଷ ଓ ଋଷିକତାରେ ପରିପୂର୍ଣ୍ଣ । ସଂସ୍କୃତ ସାହିତ୍ୟରେ ତାଙ୍କର ଏହି ଛବିକୁ ଉନ୍ନତ କରି ସଂସ୍କୃତ ସାହିତ୍ୟର ଇତିହାସର ଯତ୍ନୀ ମି: ମାଧୁକୃତୋପାଧ୍ୟକ୍ଷ, କର୍ମ ବିଶ୍ୱ ପ୍ରଭୃତି ମୁକ୍ତ କଣ୍ଠରେ ସ୍ୱୀକାର କରିଛନ୍ତି ଯେ ଉତ୍କଳ ଯାହା ରଚନା କରିଛନ୍ତି, ତାକୁ ପ୍ରକାଶ କରିବାକୁ ହେଲେ ଇ-ରାଜା ଭାଷାରେ ତା'ର ଦୁଇଗୁଣ କାବ୍ୟ ପ୍ରୟୋଗ କରିବାକୁ ପଡ଼ିବ ।

ସଂସ୍କୃତ କାବ୍ୟ କବିତାରେ ଉପମା ପାଇଁ କାନିଦାସ ପ୍ରସିଦ୍ଧ । ତେଣୁ ତାଙ୍କୁ "ଉପମା କାନିଦାସ" କୁହାଯାଏ । ପରବର୍ତ୍ତୀ କାଳରେ ସଂସ୍କୃତ କବି ଶ୍ରୀହର୍ଷ, ମାତ୍ର ପୁରୁଟି ଯେଉଁସବୁ ଉପମା ବ୍ୟବହାର କରିଛନ୍ତି, ସେସବୁ ଅଲୌକିକ କିନ୍ତୁ ଉତ୍କଳଙ୍କର ଉପମା ସାଧାରଣ ଜୀବନର ଅନୁଭୂତ ବିଷୟବସ୍ତୁ ଉପରେ ଆଧାରିତ । ଗୋଟିଏ ଛୋଟିଆ କଥାର ଉପମା ଦେଇ ସେ କହିଛନ୍ତି-ଏଜୀବନ ହେଉଛି ଅତିଶୟ ଚପଟ, ଅତିଶୟ ଚଞ୍ଚଳ । ଏଇ କଥାଟିକୁ ପ୍ରକାଶ କରିବାକୁ ଯାଇ ସେ ବର୍ଣ୍ଣନା କରିଛନ୍ତି ଯେ କବିତା ଦୀପର ଶିଖା ସବୁବେଳେ ପବନରେ ଟିକେ ଟିକେ ଦୋହଲୁ ଥାଏ । ଯଦି ଗୋଟିଏ ପତଙ୍ଗ ସେ ଦୀପଶିଖାଟି ପ୍ରତି ଆକୃଷ୍ଟ ହୋଇ ଥାଏ, ତା'ର ତେଣା ସେଥିରେ ଯୋଡ଼ିବିଏ ବା ଜୋରରେ ଭଡ଼ି ଗଲିଥାଏ, ତା'ହେଲେ ପତଙ୍ଗର ତେଣାର ଚରଣରେ

ଦୀପର ଶିଖାଟି ଲିପିଯିବ । ଏଇଟା ହେଉଛି ସାରାଦିକ କଥା । ଆମେ ଦେଖିଲେ ଦୀପଟି ବଳୁଛି । ପତଙ୍ଗ ଆସୁଛନ୍ତି ଦୀପ ପାଖକୁ । ସେ ଦୀପର ପର ପର ଶିଖା ପତଙ୍ଗର ତେଣାରେ ଯଶକ ମଧ୍ୟରେ ଲିପିଯିବ । ଜୀବନ ହେଉଛି ଠିକ୍ ସେହିପରି । କେତେବେଳେ ସେ ଜୀବନ ପ୍ରତୀପ ଲିପିଯିବ, ତା' କେହି କହିପାରିବେ ନାହିଁ । ଏହିପରି ଅସଂଖ୍ୟ ଉପମାରେ ତାଙ୍କର ରଚନା ଶୈଳୀ ଝଲୁଡ଼ ହୋଇଛି ।

ଆମର ଭାଷା ସଂସ୍କୃତରୁ ଉତ୍ପତ୍ତ । ସଂସ୍କୃତ ହେଉଛି ପ୍ରଥିବୀର ସବୁଠାରୁ ସୁନ୍ଦର, ବ୍ୟାକରଣଗତ ଶୁଦ୍ଧ ଏବଂ ଶ୍ରେଷ୍ଠ ବୈଜ୍ଞାନିକ ଭାଷା । ଅନେକ ସମୟରେ ମନେହୁଏ, ଆମର ଭାଷା ଯେମିତି ଅତିଶୟ ଦୁର୍ବଳ, ଆମେ କୌଣସି କଥା ପ୍ରକାଶ କରିପାରିବା ନାହିଁ । କଥା କଥାକେ ଆମକୁ ଇ-ରାଜାର ଆଶ୍ରୟ ନେବାକୁ ପଡ଼ୁଛି । ଅନ୍ୟ ଯେଉଁ ଭାଷାରେ ଯାହାକୁ ଦୁର୍ବଳ ବାକ୍ୟରେ ପ୍ରୟୋଗ କରିବାକୁ ହେବ, ସଂସ୍କୃତ ଭାଷାରେ ତାକୁ ଗୋଟିଏ ବାକ୍ୟରେ ପ୍ରକାଶ କରାଯାଇ ପାରିବ । ଆତ୍ମନୀତିକ କ୍ଷେତ୍ରରେ ଯେଉଁ ଇ-ରାଜା ଭାଷାକୁ ନେଇ ଏତେ ଗର୍ବ କରାଯାଏ, ସେ ଇ-ରାଜା ଭାଷାର ଐତିହାସିକମାନେ ସଂସ୍କୃତ ସଂପର୍କରେ ଲେଖିଛନ୍ତି-ଇ-ରେଜା ଭାଷାରେ ଯାହାକୁ ଲେଖିବା ପାଇଁ ଦୁଇ-ଗୁଣ ଜ୍ଞାନ ଲାଗିବ, ସଂସ୍କୃତ ଭାଷାରେ ତାକୁ ଅତି ଅଳ୍ପରେ ପ୍ରକାଶ କରାଯାଇ ପାରିବ । କବି ଉତ୍କଳ ଏହିଭଳି ରଚନା ଶୈଳୀର ପ୍ରବର୍ତ୍ତକ ଥିଲେ ।

ନୀତି ନଥାଇ କେବେ କୌଣସି ସମାଜରେ ବା କୌଣସି ସଂସ୍କୃତିରେ ଜୀବନର କଳନା କରାଯାଇ ନାହିଁ । ତାଙ୍କଦ୍ୱାରା କ୍ଷେତ୍ରରେ ରାଜନୀତି, ଅର୍ଥ ସଂପର୍କରେ ଅର୍ଥନୀତି ଓ ସାମାଜିକ ସ୍ତରରେ ସମାଜନୀତି ଦ୍ୱାରା ଜୀବନର ସମସ୍ତ ବିଭାଗ ପରିଚାଳିତ ।

ଉତ୍କଳ ପ୍ରସଙ୍ଗ

ସେ ଦୁର୍ଦ୍ଦିନୁ ନୀତିଶାସ୍ତ୍ର ହେଉଛି ପ୍ରଥମ ଏବଂ ସେହି ନୀତିଶାସ୍ତ୍ର କଥା ଭର୍ତ୍ତୃହରି କହିଛନ୍ତି । ନୀତି ହେଉଛି ପ୍ରକୃତରେ ସଂସ୍କୃତି । ଆଚରଣ ହେଉଛି ନୀତି । ବିଭିନ୍ନ ଧର୍ମରେ ମନୁଷ୍ୟର ଆଚରଣ କିପରି ହେବ, ସମାଜର ଆଚରଣ କିପରି ହେବ, ତାହା ସେ ପ୍ରକାଶ କରିଛନ୍ତି । ଭାରତୀୟ ଧର୍ମ, ଭାରତୀୟ ଆଚରଣ ଓ ଭାରତୀୟ ସଂସ୍କୃତି କିପରି ହେବା ଦରକାର, ତାହା ଭର୍ତ୍ତୃହରିଙ୍କର ନୀତିଶାସ୍ତ୍ର ଅଧ୍ୟୟନ କଲେ ଭଲମ ରୂପେ ଜପାଇବ୍ୟ କରିହେବ । ଆଗର ପ୍ରଭୋ ଧର୍ମସ୍ୟ, ଧର୍ମସ୍ୟ ପୁରୁ ଅତ୍ୟୁତଥା ଆଗର ଧର୍ମ ନୁହେଁ, ଆଗର ହିଁ ଧର୍ମର ଜନ୍ମ । ଧର୍ମତ ପୁରୁ ହେଉଛନ୍ତି ଅତ୍ୟୁତ । ଅତ୍ୟୁତ କିଏ ନା, ତ୍ୟୁତି ଯାହାଙ୍କର ନାହିଁ । ସେ ରାଷ୍ଟ୍ରର ଏପାଖ ସେପାଖ ହୁଅନ୍ତି ନାହିଁ । ରାଷ୍ଟ୍ରର ଖଣ୍ଡା ଧାରରେ ସେ ଗୁଲନ୍ତି ।

ଭର୍ତ୍ତୃହରିଙ୍କର 'ଶୁଙ୍ଗାଚ ଶତକ'ରେ କେବଳ ଶୁଙ୍ଗାର ତଥା କାମନାର ଜୟଗାନ କରାଯାଇଛି ବୋଲି ଅନେକଙ୍କର ଧାରଣା ଜନ୍ମିପାରେ । କିନ୍ତୁ ତା' ସେଥିରେ କରାଯାଇନାହିଁ । କବି ଶୁଙ୍ଗାର ସଂପର୍କରେ ଯେଉଁକି ସୁନ୍ଦର ଭାଷାରେ ବର୍ଣ୍ଣନା କରିଛନ୍ତି, ଆମର ଯେତେ ପ୍ରେମ କରି ଅଛନ୍ତି, କେହି ହେଲେ ତାଙ୍କୁ ଟପି ଯାଇ ପାରିବେ ନାହିଁ । ଶୁଙ୍ଗାର ଶତକରେ ପରୋକ୍ଷରେ କବି ପ୍ରତିପାଦିତ କରିଛନ୍ତି ଯେ ଜୀବନ ପାଇଁ ଶୁଙ୍ଗାର ଭବ ଅପରିହାର୍ଯ୍ୟ ହେଲେ ସୁଦ୍ଧା ଶୁଙ୍ଗାର ରସଗ୍ରାହୀ ମନୁଷ୍ୟ ନୀତିବାନ ଓ ଶୁଙ୍ଗାନିତ ହେବା ବିଧେୟ ।

ଏହାର ପରବର୍ତ୍ତୀ ଅଧ୍ୟାୟ ଆହୁରି ରଞ୍ଜେଶଯୋଗ୍ୟ । ମାନବ ଜୀବନରେ କିଛିଦିନ ପରେ କାମନା ଓ ବାସନାର ସମୟ ଅତି-ବାହିତ ହୋଇଯିବ । ତା' ପରେ ପ୍ରକୃତ ଦୈରାଗ୍ୟ ସମୟ ଆସିବ । ସେ ନିକେ କହିଛନ୍ତି; ସମୟ ତାଙ୍କର ଆସିଗଲାଣି । ନିଜ ସଂପର୍କରେ ବର୍ଣ୍ଣନା କରିବାକୁ ଯାଇ ସେ ଲେଖିଛନ୍ତି ଯେ ଗଜା ଓ ସନ୍ଧ୍ୟାସୀ ହେବା ଭିତରେ ସେ ସାତଥର ଏପାଖ ସେପାଖ ହୋଇଛନ୍ତି । ସନ୍ଧ୍ୟାସୀ ହେବା ପାଇଁ ଯାଇଛନ୍ତି, କିଛିଦିନ ରହିଛନ୍ତି, ପୁଣି ଗୁଲି ଆସିଛନ୍ତି - ଏହିପରି ସାତଥର ଏପାଖ ସେପାଖ ହୋଇ ଶେଷକୁ ତାଙ୍କର ଦୈରାଗ୍ୟ ଆସିଛି ଏବଂ ସେ କାହିଁକି ଦୈରାଗ୍ୟ ଗ୍ରହଣ କରିଛନ୍ତି, ସେ ସଂପର୍କରେ ସୁନ୍ଦର ଗନ୍ତବ୍ୟ ଅଛି ।

ତାଙ୍କୁ ଜଣେ ସନ୍ଧ୍ୟାସୀ ଗୋଟିଏ ଫଳ ଦେଇଥିଲେ । ସେ ଫଳଟି ହେଉଛି ଅମରର ଫଳ । ଯିଏ ଖାଇବ ସେ ଅମର ହୋଇଯିବ । ସେ ତାଙ୍କର ରାଣୀକୁ ସବୁଠାରୁ ଭଲ ପାଉଥିଲେ । ତେଣୁ ସେ ଫଳଟିକୁ ତାଙ୍କର ରାଣୀକୁ ଖାଇବାକୁ ଦେଲେ । ରାଣୀ କିନ୍ତୁ ରାଜାକୁ ଭଲପାଉ ନଥିଲେ ଗୋଡ଼ାଖାଇର ରକ୍ଷକକୁ ଭଲ ପାଉଥିଲେ । ରାଣୀ ସେ ଫଳଟିକୁ ଗୋଡ଼ାଖାଇର ରକ୍ଷକକୁ ନେଇ ଦେଲେ । ଗୋଡ଼ାଖାଇର ରକ୍ଷକ ଗୋଟିଏ ବେଶ୍ୟାକୁ

ଭଲ ପାଉଥିଲେ । ସେ ଫଳଟିକୁ ବେଶ୍ୟାକୁ ଦେଲେ । ବେଶ୍ୟା ଭବିଳ ରାଜା ନ ରହିଲେ ତା'ର ବୁଲି ଗୁଲିଯିବ । ତେଣୁ ବେଶ୍ୟା ଫଳଟିକୁ ନେଇ ରାଜାକୁ ଭୟହାର ଦେଲା । ଏମିତି ଅମର ଫଳଟି ପୁଣି ତାଙ୍କ ପାଖରେ ଯାଇ ପହଞ୍ଚିଲା । ଶେଷରେ ସେ ସ୍ଥିର କଲେ ଏ ସଂସାର କ୍ଷେତ୍ରରେ ରହି ବିଛି ଲାଭ ନାହିଁ । ତେଣୁ, ସେ ଦୈରାଗ୍ୟ ଗ୍ରହଣ କଲେ ।

ଦୈରାଗ୍ୟ ଶତକରେ ସେ କହିଛନ୍ତି ; ସବୁଥିରେ ସଂସାରରେ ଭୟ ଅଛି । ସେ କୌଣସି ଧନ ଅର୍ଜନ କରିବ, ସେଥିରେ ମଧ୍ୟ ଭୟ ରହିଛି । କାରଣ, ସେ ଧନକୁ କେହି ଅପହରଣ କରି ନେଇଯିବ । ବିଦ୍ୟା ଅର୍ଜନ କଲେ ପଣ୍ଡିତ ବ୍ୟକ୍ତିମାନଙ୍କ ପ୍ରତି ମନେ ମନେ ଭୟ ରହିବ । ଦେହ ଥିଲେ ଜରାଣ ଭୟ ଅଛି, ମୃତ୍ୟୁର ଭୟ ଅଛି; ବିଷ୍ଣୁ "ଦୈରାଗ୍ୟ ମେବାଭୟମ୍" ସମସ୍ତ ପାଥିବ ବସ୍ତୁକୁ ପରିତ୍ୟାଗ କରି ଦୈରାଗ୍ୟ ଗ୍ରହଣ କଲେ ଭୟର ପଶୁ ଭଠୁ ନାହିଁ । ଯାହାହି ଅଭୟ । ଯେଉଁ ଅଭୟର କଥା ଗୀତାରେ କୁହାଯାଇଛି । ସମସ୍ତ ପ୍ରକାର ଶକ୍ତିର ସେନାପତି ଯଦି କେହିରହେ, ମନୁଷ୍ୟର ସେ ହେଉଛି ଅଭୟ । ଅଭୟ ହେଉଛି ମନୁଷ୍ୟର ସ୍ୱଦ୍ଗୁଣର ସେନାପତି । ତେଣୁ, ଅଭୟ ଆଚରଣ ସବୁଠାରୁ ଶ୍ରେଷ୍ଠ ପଦ୍ଧା ।

ତୀନ ପରିବ୍ରାଜକ ଇପ୍ସାଂ କବିଙ୍କ ସଂପର୍କରେ ବର୍ଣ୍ଣନା କରିଛନ୍ତି ଯେ ଭର୍ତ୍ତୃହରି ବୋଲି ଜଣେ କବି ଥିଲେ । ସେ ବ୍ୟାକରଣ ରଚନା କରିଥିଲେ । ତାଙ୍କର ୬୫୧ ଖ୍ରୀଷ୍ଟାବ୍ଦରେ ଦେହାନ୍ତ ହୋଇଥିଲା । ଅନ୍ୟକଥା ସେ ଜଲେଖ କରିନାହିଁ କିନ୍ତୁ ତାଙ୍କର ବର୍ଣ୍ଣନାକୁ ଜଣାଯାଏ ଯେ ସେ କବି ଭର୍ତ୍ତୃହରିଙ୍କ ବ୍ୟତୀତ ଅନ୍ୟ କେହି ନୁହଁନ୍ତି ।

ଭର୍ତ୍ତୃହରିଙ୍କୁ କେହି କେହି ବୌଦ୍ଧ ବୋଲି କହନ୍ତି କିନ୍ତୁ ସେ ବୌଦ୍ଧ ନଥିଲେ । କାରଣ ବୌଦ୍ଧମାନେ ଇଶ୍ୱର ବିଶ୍ୱାସ କରନ୍ତି ନାହିଁ । ତେଣୁ, କବିଥିଲେ ଏକେଶ୍ୱର ବାଦୀ । ତାଙ୍କୁ ବେଦାନ୍ତର ଶିବଭକ୍ତ ବୋଲି ମଧ୍ୟ କୁହାଯାଇ ପାରେ ।

ସଂସ୍କୃତ ଭାଷା ସମସ୍ତ ଭାଷାର ଆଦିଭାଷା । ସଂସ୍କୃତ ବ୍ୟକ୍ତିରେକେ କୌଣସି ଭାରତୀୟ ଭାଷାର ସୃଷ୍ଟି ସମ୍ଭବ ନୁହେଁ । ସଂସ୍କୃତକୁ ଛାଡ଼ି ଦେଇ କୌଣସି ଭାରତୀୟ ଭାଷାର ଅଭିବୃଦ୍ଧି ହେବ ନାହିଁ । ଆମେ ଯଦି ଓଡ଼ିଆ ଭାଷାର ଅଭିବୃଦ୍ଧି ଘଟାଇବା ତା' ହେଲେ ସଂସ୍କୃତ ଭାଷାର ଅଧ୍ୟୟନ ଏକାନ୍ତ ଆବଶ୍ୟକ ।

(ଡଃ ୧୬୧୦୧୯୮୪ ଗିଖରେ ଭୁବନେଶ୍ୱର ସୂତନା ଭବନରେ ଆୟୋଜିତ ଭର୍ତ୍ତୃହରି ଶତକତ୍ରୟ ଉଦ୍‌ଘାଟନ ଅଭିଭାଷଣସଭା) ।

• ଭକ୍ତିର ସବୁ ପ୍ରାକୃତିକ ଉପାଦାନ ଓଡ଼ିଶାରେ ଭରପୂର ହୋଇ ରହିଛି—ବିରାଟ ଖଣିଜ ଓ ଅରଣ୍ୟ ସଂପଦ, ବିଭୀଷଣ ସମତଳ ଗୁମ୍ଫା, ସୁଦୀର୍ଘ ସମୁଦ୍ର ଉପକୂଳ ଓ ବିପୁଳ ନଦୀ ଓ ହ୍ରଦ ସଂପଦ । ଏହାର ପ୍ରାକୃତିକ ସଂପଦ ମଧ୍ୟ ଐଶ୍ୱର୍ଯ୍ୟମୟ ।

ଜାନକୀ ବଲ୍ଲଭ ପଟ୍ଟନାୟକ

ସାମାଜିକ ଜଙ୍ଗଲ

ଓ

ସ୍ତ୍ରୀମାନଙ୍କୁ ସ୍ତ୍ରୀମାନଙ୍କୁ

ଶ୍ରୀ ଜାନରଜନ ମହାନ୍ତି

ସମଗ୍ର ଭାରତରେ ଏବେ ସାମାଜିକ ଜଙ୍ଗଲ ଓ କୃଷି-
 ଭିତ୍ତିକ କଂଗ୍ରେସ ଉପରେ ଯଥେଷ୍ଟ ଗୁରୁତ୍ୱ ଦିଆଯାଇଛି । ଓଡ଼ିଶାରେ
 ମଧ୍ୟ ଏ ଦିଗରେ ପ୍ରଚାର କରାଯାଇଛି । ସାମାଜିକ ଜଙ୍ଗଲ ଓ
 କୃଷିଭିତ୍ତିକ ଜଙ୍ଗଲ (Farm Forestry) ସୃଷ୍ଟିଦ୍ୱାରା ଆମ
 ଗ୍ରାମାଞ୍ଚଳର ଅର୍ଥନୈତିକ ଉନ୍ନତିରେ ବଡ଼ ଧରଣ ପରିବର୍ତ୍ତନ
 ଆଣିହେବ । ଲୋକମାନଙ୍କର ଦୈନିକ ଜୀବନଧାରଣ ପାଇଁ
 ଏହି ବିନ ଆନ୍ଦୋଳନ ସହାୟକ ହେବା ସଙ୍ଗେ ସଙ୍ଗେ
 କର୍ମନିଯୁକ୍ତିର ପରିସର ବୃଦ୍ଧି ଦିଗରେ ସାହାଯ୍ୟ କରିବ ।
 ବର୍ତ୍ତମାନ ଆମେ ଯେଉଁ ବନନୀତି କାର୍ଯ୍ୟକାରୀ କରୁଛୁ ୧୯୫୨
 ମସିହାର ସରକାରୀ ନିଷ୍ପତ୍ତି ତାହାର ଦୁର୍ବଳତା ଦେଖିବା
 ପୁନଃମୂଲ୍ୟାୟନ କରି ସଂଶୋଧିତ ନିଷ୍ପତ୍ତି ଘୋଷଣା କରିବା
 ଏବେ ସମ୍ଭବ ଆସିଛି । ଆମ ଗାଁ ଗହଳର ଜୀବନଧାରଣ
 ମୁଖ୍ୟତଃ କୃଷିକୁ ଆଶ୍ରୟରେ । ଏହି କୃଷି-ଭିତ୍ତିକ ଜଙ୍ଗଲ ସୃଷ୍ଟି
 କରି କୃଷି ଓ କୃଷକର ଉନ୍ନତି ସାଧନ କରିପାରିବେ ଆମର
 ବହୁ ମୂଲ୍ୟବାନ ଜଙ୍ଗଲସଂପଦର ସରକାରୀ ହୋଇପାରିବ ।
 ଗ୍ରାମାଞ୍ଚଳ ଉନ୍ନତ ପାଇଁ ଏବେ ଗ୍ରାମପଞ୍ଚାୟତ ଓ ପଞ୍ଚାୟତ-
 ସମିତିମାନେ ଚପର ହୋଇଛନ୍ତି । ବହୁ ରାଜ୍ୟରେ ସାମାଜିକ
 ଓ କୃଷି-ଭିତ୍ତିକ ଜଙ୍ଗଲ ସୃଷ୍ଟିପାଇଁ ବନବିଭାଗ ସହିତ ପଞ୍ଚାୟତରାଜ
 ବ୍ୟବସ୍ଥାକୁ ଦାୟିତ୍ୱ ଦିଆଯାଇଛି ଏହା ନିଶ୍ଚିତଭାବେ ଗାଁ
 ଗହଳର ଲୋକପ୍ରତିନିଧିମାନଙ୍କ ମଧ୍ୟରେ ଜଙ୍ଗଲସଂପଦ ପ୍ରତି
 ଶ୍ରଦ୍ଧା ଓ ବିଜ୍ଞାପ ବଦେଇବ । ବନାବରଣ ଏବଂ ହିଂସାଚଳ
 ସଂରକ୍ଷଣ ସହିତ ଆନ୍ଦୋଳ୍ୟ ବନଭରଣ କାର୍ଯ୍ୟକ୍ରମ ପାରିବେଶିକ
 ସମସ୍ୟାରୁ ଉକ୍ତ ସମାଧାନ କରିବାରେ ସକ୍ଷମ କ୍ରିୟା ନେବ ।

କୃଷିର ସରକାର ପ୍ରଥମେ ୧୮୫୫ ଓ ୧୮୮୪ ମସିହାରେ
 ଭାରତର ଜଙ୍ଗଲ ସଂପଦର ଉତ୍ତରାଧିକାରୀ ବିଧିବଦ୍ଧ ନୀତି ପ୍ରଣୟନ
 କରିଥିଲେ । ପୁରାଣ ପୁରୁଷ ବନସଂପଦର ସୂଚୀର ସୃଷ୍ଟି
 ସଂପର୍କରେ ଲେଖାମାନ ରହିଛି । ପୁରାତନ ହିନ୍ଦୁ-ସଂସ୍କୃତିର ମୂଳ-
 ସୂତ୍ର ଏଇ ଅରଣ୍ୟ । ଅତ୍ୟାକ, ଆକବର, ଶାହଜହାନ ଆଦି
 ସମ୍ରାଜମାନେ ପ୍ରାଚୀନ ବୃକ୍ଷରୋପଣକୁ ଉତ୍ସାହିତ କରିଆସିଥିଲେ ।

ସ୍ୱାଧୀନତା ଉପରେ ସ୍ୱାଧୀନ-ଭାରତ ସରକାର ବନସଂପଦ
 ଓ ପୁଷ୍ପମାର ଉତ୍ତରାଧିକାରୀ ପାଇଁ ପଞ୍ଚବାର୍ଷିକ ଯୋଜନାରେ
 ଫୋକଲର ପାଇଁ ନିର୍ଦ୍ଦିଷ୍ଟ ଯୋଜନାମାନ ଅବହେଳା କରିଥିଲେ ।
 ୧୯୫୨ ରେ ଯେଉଁ ବନ-ନୀତି ପ୍ରଣୟନ କରାଯାଇଥିଲା, ସେଥିରେ
 ସମସ୍ତଭାରତର ଶତକଡ଼ା ୩୩ ଭାଗ ଭୂମିକୁ ଜଙ୍ଗଲ ସଂପଦର
 ଅନ୍ତର୍ଭୁକ୍ତ କରିବାପାଇଁ ସୁପାରିଶ କରାଯାଇଥିଲା । ଏହି କାରଣରୁ
 ୧୯୫୦ ମସିହା ପରଠାରୁ କୃଷିଭିତ୍ତିକ ବନ ସୃଷ୍ଟି ଉପରେ ଗୁରୁତ୍ୱ
 ଦିଆହୋଇ ଆସୁଛି । ଭାରତର କାର୍ତ୍ତବ୍ୟ କୃଷି ଆନ୍ଦୋଳ
 (NCA) ବହୁ ଅନୁଧ୍ୟାନପରେ ୧୯୭୨ ମସିହାରୁ ଜଙ୍ଗଲର
 ପୁରଣା ପାଇଁ ପୁରୁଣି ମୁଖ୍ୟକାରଣ ଦର୍ଶାଇଥିଲେ । ପ୍ରଥମତଃ
 ସାମାଜିକ ଜଙ୍ଗଲ କରିଆରେ ଜାକେଣିକାଠ ଓ ଅନ୍ୟାନ୍ୟ ଛୋଟ
 ଛୋଟ ଜଙ୍ଗଲକାର ଦ୍ରବ୍ୟ ଗାଁର ଲୋକମାନଙ୍କୁ ଯୋଗାଇ ଦିଆ-
 ଯାଇପାରିବ ଏବଂ ଦ୍ୱିତୀୟତଃ ଶରଣିଆରି, କୃଷିସରକ୍ଷା
 ଓ ଶିଳ୍ପପାଇଁ ଉପାଦାନଭିତ୍ତିକ ଜଙ୍ଗଲ (Production Forestry)
 ମାଧ୍ୟମରେ କାଠ-ରହିତା ପୁରଣ କରାଯାଇ ପାରିବ ।
 ସାମାଜିକ ଜଙ୍ଗଲ କାର୍ଯ୍ୟକ୍ରମ ପ୍ରତି ଏବେ ଯେତେ ପ୍ରାଧିକାର
 ଦିଆଯାଇଛି ପୂର୍ବରୁ ଏହାପ୍ରତି କାହାଳ ଏତେ ଦୃଷ୍ଟି ନ ଥିଲା ।
 ଜନସାଧାରଣଙ୍କ ପାଖରେ ଗଢ଼ିବା ବାଣୀ ପହଞ୍ଚେଇବା ପାଇଁ
 ସଂପ୍ରତି ଏହି କାର୍ଯ୍ୟକ୍ରମ ହିଁ ଠିକଣା ପଦକ୍ଷେପ ବୋଲି ବିଶ୍ୱାସ
 କରାଯାଉଛି । ଭାରତର ବିଭିନ୍ନ ପ୍ରଦେଶଗଣାୟ ଏହି ଯୋଜନାରେ
 ଯଦିଓ ଭିନ୍ନତା ରହିଛି, ତଥାପି ଏହାତ ମୌଳିକ ନୀତି ସବୁଠି
 ସମାନ । ଜଙ୍ଗଲ ବିଭାଗ ଜରୁରୀ ଚାଷ, ରେକଲେନ ଓ
 କେନାଲପାର୍ଶ୍ୱରେ ବୃକ୍ଷରୋପଣ, ଶ୍ରମପ୍ରାପ୍ତ ଜଙ୍ଗଲଭୂମିର
 ଅଭିଯାନ, ଦେସରକାରୀ ଜମିରେ ବ୍ୟବସାୟ ଉଦ୍ୟମରେ ବା
 ଦେଢ଼ାସେବା ଅନୁସାରେ ଉଦ୍ୟମରେ କୃଷିଭିତ୍ତିକ ବନ ସୃଷ୍ଟି
 ଉତ୍ସାହିତ କରାଯାଉଛି ।

ପ୍ରଥମ ପଞ୍ଚବାର୍ଷିକ ଯୋଜନାରେ ଅର୍ଥପୂର୍ଣ୍ଣ ଭାବେ ଏହି
 କାର୍ଯ୍ୟକ୍ରମର ମୁଖ୍ୟତଃ ପାଇଁ ସରକାରୀସ୍ତରରେ ପ୍ରଚେଷ୍ଟା
 କରାଯାଇଥିଲା । ଅନ୍ୟ ପଞ୍ଚବାର୍ଷିକ ଯୋଜନାରେ ପାରିବେଶିକ
 ଓ ଶିଳ୍ପଭିତ୍ତିକ ଜଙ୍ଗଲ କାର୍ଯ୍ୟକ୍ରମ ଅଧିକ ଶୁଖିତ ଭାବେ
 କାର୍ଯ୍ୟକାରୀ କରିବା ପାଇଁ ଯୋଜନାକମିଶନ ନୀତିଗତଭାବେ
 ନିଷ୍ପତ୍ତି ନେଇଥିଲେ । ସମାଜର ଅବହେଳିତ ଓ ଗତିଶିଳ୍ପ
 ଲୋକମାନଙ୍କ ଜନତ୍ରିକଭାବେ ଏବଂ ଜାକେଣିକାଠିଆ ପୁରଣ
 କରିବା ପାଇଁ ଏହି ଯୋଜନାରେ ଗୁରୁତ୍ୱଆରୋପ କରାଯାଇଥିଲା ।
 ସମସ୍ତ ପଞ୍ଚବାର୍ଷିକ ଯୋଜନାରେ ମଧ୍ୟ ଏହି କାର୍ଯ୍ୟକ୍ରମର ସଫଳ
 କୃପାପତ୍ର ପାଇଁ ବ୍ୟାପକ ପ୍ରଚ୍ଛଦ ରହିଛି । ଏବେ ଯେପରି
 ପରିବେଶ ଦୂର୍ଘଟ ହେଉଛି କଟକ ଗୋର, ହୃଦରୋଗ ବ୍ୟାପୁଛି,
 ମୂଳିକାକ୍ଷୟ ହେଉଛି, ପାଣି ଓ ପବନ ସବୁଠି ଦୁର୍ଲଭ—ଏଥିରୁ
 ଉଦ୍ଧାର ପାଇବା ପାଇଁ ଲୋକେ ବୃକ୍ଷରୋପଣ, ବନାବରଣ
 ସୂଚକ ଉପକରଣ କରୁଛନ୍ତି । ମୋଟାମୋଟି ଭାବେ କହିବାକୁ
 ଉଲ୍ଲେଖ, ସାମାଜିକ ଜଙ୍ଗଲ ସୃଷ୍ଟି ସପକ୍ଷରେ ଜନମତର ସମର୍ଥନ
 ରହିଛି ବୋଲି ଧରିନିଆଯାଇପାରେ ।

ସାମାଜିକ ଜଙ୍ଗଲ ପାଇଁ ଭାରତରେ ଯେଉଁ ବ୍ୟାପକ କାର୍ଯ୍ୟକ୍ରମ ହାତକୁ ନିଆଯାଇଛି ସେଥିପାଇଁ ବିଶ୍ୱବ୍ୟାପକ, ସୁରତେନ ସରକାର, ଯୁକ୍ତରାଷ୍ଟ୍ର ସରକାର ଇତ୍ୟାଦିରୁ ଆର୍ଥିକ ଓ ବୈପର୍ଯ୍ୟକ ସହାୟତା ମିଳୁଛି । ଓଡ଼ିଶାରେ ଏହି କାର୍ଯ୍ୟକ୍ରମ ପାଇଁ ସୁରତେନର ସାହାଯ୍ୟ ଓ ସହଯୋଗ ପ୍ରଶଂସନୀୟ । ଏତଦ୍ୱ୍ୟତୀତ ବହୁ ସ୍ୱେଚ୍ଛା-ସେବୀ ଅନୁଷ୍ଠାନ ଗବେଷଣାସଂସ୍ଥା ଓ ପାରିବେଶିକ ସଂରକ୍ଷଣ ଅନୁଷ୍ଠାନମାନେ ସାମାଜିକ ଜଙ୍ଗଲ ସୃଷ୍ଟିପାଇଁ ନିଷ୍ଠାରସହ କାର୍ଯ୍ୟ କରୁଛନ୍ତି ।

ଦ୍ରାମାସନ ଉନ୍ନୟନ ଦାୟିତ୍ୱରେ ଥିବା ବୃକ୍ଷରାୟ ସଂପ୍ରଦାୟର ଅଧିକାରୀମାନେ ଗାଁ ଗହଳରେ ସାମାଜିକ ଜଙ୍ଗଲ ସୃଷ୍ଟିପାଇଁ ଲୋକମାନଙ୍କୁ ଉତ୍ସାହିତ କରିବା ଦରକାର । କାରଣ ସରକାର ଗଛଲତେଇ ପାଣିଦେଇ ତା'ର ରକ୍ଷଣାବେକ୍ଷଣ ଦାୟିତ୍ୱ ବୁଝିବା କଷ୍ଟକର ବ୍ୟାପାର । ଗଛଟିଏ ଲଗେଇଦେଲେ ହେବନାହିଁ । ତା'ର ଯତ୍ନ ନେଇ ତାକୁ ବଞ୍ଚେଇବା ଆହୁରି ବେଶି ଗୁରୁତ୍ୱକଥା । ଗଛ ବଢେଇବାରେ ସ୍ଥାନୀୟ ଲୋକେ, ସ୍ଥାନୀୟ ନେତୃତ୍ୱ ଆଗେଇ ଆସିବା ଉଚିତ । ଜନସାଧାରଣ ଏହାକୁ ନଡ଼ କାର୍ଯ୍ୟକ୍ରମ ଭାବି ଗଛର ଯତ୍ନ ନେବା ବିଧେୟ । ସଂପ୍ରଦାୟର ଅଧିକାରୀମାନେ ଜନସାଧାରଣଙ୍କୁ ଏ ସାମାଜିକ ଜଙ୍ଗଲର ସୁରକ୍ଷା ସଂପର୍କରେ ତାଲିମ ଦେବା ସରକାରଙ୍କ ଦାୟିତ୍ୱ । ପ୍ରାଥମିକ ସୁରକ୍ଷା ଶିକ୍ଷକମାନେ, ବୃକ୍ଷକର୍ମଚାରୀମାନେ, ଗୋଷ୍ଠୀ-ଉନ୍ନୟନ ସହ ସଂପୃକ୍ତ ଅଧିକାରୀମାନେ, ସ୍ଥାନୀୟ ଲୋକମାନଙ୍କୁ କୃଷିଭିତ୍ତିକ ଜଙ୍ଗଲର ଉପକାରଣତା ସଂପର୍କରେ ସଚେତନ କରିବା ଦରକାର । ଲୋକମାନଙ୍କ ଭିତରୁ କର୍ମୀ ଯୁବକମାନଙ୍କୁ ବାଛି ସେମାନଙ୍କୁ ଏହି କାର୍ଯ୍ୟକ୍ରମରେ ଅଂଶଗ୍ରହଣପାଇଁ ସୁଯୋଗ ଦେଲେ ସେମାନେ ଉତ୍ସାହିତ ହେବେ । ଗାଁ ଗହଳରେ 'ନର୍ସରୀ' ମାନ ସ୍ଥାପନ କରାଯାଇ ପର୍ଯ୍ୟାପ୍ତ ଗୁରାଗଛ ଉତ୍ତରେଇବା ଆବଶ୍ୟକ ।

ବନବୃଦ୍ଧି ବିଗ୍ରହେ ଆନୁଷ୍ଠାନିକ ଅର୍ଥ (Institutional Finance) ବ୍ୟବସ୍ଥା କରିବା ପାଇଁ ରାଜ୍ୟମାନଙ୍କରେ ବନଉନ୍ନୟନ ନିଗମମାନ ସୃଷ୍ଟି କରାଯାଇଛି । ଏହି ନିଗମ ଜରିଆରେ ବନଭୂମିର ଶୋଭାବୃଦ୍ଧି, ନୂଆବନ ସୃଷ୍ଟି, ପୁରୁଣା ବନଭୂମିର ସୁରକ୍ଷା, ଅଗମ୍ୟ ଅଞ୍ଚଳର ଉନ୍ନତି ଇତ୍ୟାଦି କାର୍ଯ୍ୟକ୍ରମମାନ ହାତକୁ ନିଆଯାଇଛି । କୃଷି ଓ ଗ୍ରାମ୍ୟଉନ୍ନୟନ କାତୀୟ ବ୍ୟାଙ୍କ (NABARD) ଏ କ୍ଷେତ୍ରରେ ଅଗ୍ରଗାମୀ ଭୂମିକା ନେବାର ଉପା । ବ୍ୟକ୍ତିବିଶେଷ ଓ ଅନୁଷ୍ଠାନମାନଙ୍କୁ ମଧ୍ୟ ସାମାଜିକଜଙ୍ଗଲ ସୃଷ୍ଟିପାଇଁ ବ୍ୟାଙ୍କମାନେ ଆର୍ଥିକ ସହାୟତା ଦେବା ଆବଶ୍ୟକ ।

ସାମାଜିକ ଜଙ୍ଗଲ ବିକାଶ କାର୍ଯ୍ୟରେ ନାଗାମାନଙ୍କର ସ୍ୱତନ୍ତ୍ର ଭୂମିକା ରହିଛି । ମଧ୍ୟସ୍ତରରେ ଓ ହିମାଚଳ ପ୍ରଦେଶରେ ନାଗମାନେ ଏ ବିଗ୍ରହେ ଉତ୍ସାହ ଦେଖାଇଛନ୍ତି ।

ସାମାଜିକ ଜଙ୍ଗଲ ବିକାଶପଥରେ ଅନେକ ପସ୍ତୁବିଧା ଦେଖାଦେଉଛି । ସାମାଜିକ ଜଙ୍ଗଲ ଦାୟିତ୍ୱରେ ଥିବା ଜଙ୍ଗଲ ବିଭାଗୀୟ ଅଧିକାର ଓ କର୍ମଚାରୀମାନେ ଜିଉକିଭାବେ ସେମାନଙ୍କ ଦାୟିତ୍ୱ

ସଂପାଦନ କରିବେ ଜନସାଧାରଣଙ୍କ ସହ ସେମାନେ କିଛି ସଂପର୍କ ରକ୍ଷା କରି କାର୍ଯ୍ୟକ୍ରମକୁ ଆଗେଇନେବେ ତାହା ଅବଶ୍ୟ ପରୁଧ୍ୟାନ କରାଯିବ ।

କେନ୍ଦ୍ରସରକାର ଏଥିପାଇଁ ଏକ କେନ୍ଦ୍ରୀୟ ସଂପ୍ରଦାୟର ଉନ୍ନତି ଶୋଭାପତ୍ର । ସାମାଜିକ ଜଙ୍ଗଲର ବିକାଶପାଇଁ ଆଉ କି କି ପଦକ୍ଷେପ ନିଆଗଲେ ଏହାକୁ ଅଧିକ ଲୋକପ୍ରିୟ କରିହେବ, ସେ ସଂପର୍କରେ ଗବେଷଣାର ଆବଶ୍ୟକତା ରହିଛି । ଏହାର ଆନୁସଙ୍ଗିକ ବିଷୟଗୁଡ଼ିକର ପର୍ଯ୍ୟାଲୋଚନା ପାଇଁ ଭାରତରେ ପାଞ୍ଚଟି ଆଞ୍ଚଳିକ-ବିଜ୍ଞାନ-କେନ୍ଦ୍ର ଫୋରମ୍‌ଦ୍ୱାରା ପ୍ରୋଗ୍ରାମ ରହିଛି । ଖାଦ୍ୟ ଓ କୃଷି ସଂସ୍ଥା, ଗ୍ରାମ୍ୟଉନ୍ନୟନ ପାଇଁ ଆନ୍ତର୍ଜାତିକ ବ୍ୟାଙ୍କ ଆଦି ବିଶ୍ୱସଂସ୍ଥା ତରଫରୁ ପ୍ରୋଗ୍ରାମ କରାଯାଇଥିବା ବିଶ୍ୱ ପ୍ରଦର୍ଶନୀ (guidelines) ଅନୁଯାୟୀ କାର୍ଯ୍ୟକ୍ରମ ଗୁଡ଼ିକର ମୂଲ୍ୟାୟନ ଓ କାର୍ଯ୍ୟକାରୀ ତାତ୍ତ୍ୱା ସମ୍ବୃତହେବା ଦରକାର । ବନ-ଶିକ୍ଷା ଗବେଷଣା ଓ ସଂପ୍ରଦାୟର ବ୍ୟବସ୍ଥା ପ୍ରତି ସରକାରୀ ପ୍ରୋତ୍ସାହନ ନିଷ୍ଠାରସହ ଆରମ୍ଭ କରାଗଲେ ସାମାଜିକ ଜଙ୍ଗଲ, କୃଷିଭିତ୍ତିକ ଜଙ୍ଗଲ, ସଂରକ୍ଷଣ ଜଙ୍ଗଲ, ଉତ୍ପାଦନଭିତ୍ତିକ ଜଙ୍ଗଲ ଆଦି ସୃଷ୍ଟି ସଙ୍ଗେ ସଙ୍ଗେ ପରିବେଶର ସାମଗ୍ରିକ ଉନ୍ନତି ହୋଇପାରିବ ।

ଭାରତରେ ଯୋଜନାତ୍ମକ ଅର୍ଥହେଉ ଦାୟିତ୍ୱ ବିଭୋପ ସହିତ ଆତ୍ମନିର୍ଭରଶୀଳତାର ବିକାଶ । ଯୋଜନାତ୍ମକ ଏହି ଆଭିମୁଖ୍ୟକୁ ଚଳିତାର୍ଥ କରିବାପାଇଁ ବନ-ସଂରକ୍ଷଣ ଓ ସାମାଜିକ ଜଙ୍ଗଲ ସଂପଦର ବୃଦ୍ଧି ଆବଶ୍ୟକ । ବନ-ସଂପଦର ଅଭିବୃଦ୍ଧି ଘଟିଲେ ଏହା ଗାମାଞ୍ଚଳରେ ବିଶେଷକରି ଅନୁଳତ ସଂପ୍ରଦାୟର ଅର୍ଥନୈତିକ ଅଭିବୃଦ୍ଧି ହେବା ସଙ୍ଗେ ସଙ୍ଗେ ଜଙ୍ଗଲକୁ ଆଶ୍ରାକରି ବଞ୍ଚିପାରିବାର ସୁଯୋଗ ପ୍ରଦାତ ହେବ ।

ସାମାଜିକ ଜଙ୍ଗଲ ପରି ଏକ ସାମାଜିକ କାର୍ଯ୍ୟକ୍ରମର ସଫଳତା କେତେ, ତାହା କଳନାକରିବା ସହଜ ନୁହେଁ । କାରଣ ଅର୍ଥନୀତିକ ମାନଦଣ୍ଡର ଅଭିବୃଦ୍ଧି ଘଟାଇ ସାମାଜିକ ସ୍ତରରେ ଗ୍ରାମ୍ୟଜୀବନକୁ ସରସସୁନ୍ଦର କରିବା ବିଗ୍ରହେ ଏହାର ସ୍ୱତନ୍ତ୍ର ସଂସାରୀ ଭୂମିକା ରହିଛି । ବିକାଶଶୀଳ ରାଷ୍ଟ୍ରରେ ପରିବେଶକୁ ଉନ୍ନତ କରି ତା'ର ମାଧ୍ୟମରେ ଖାଦ୍ୟ, ବସ୍ତ୍ର ଓ ବାସଗୃହ ସମସ୍ୟାର ସମାଧାନ କରିବା ରାଷ୍ଟ୍ରପତ୍ତରେ ସରଳପ୍ରଣାଳୀ ନୁହେଁ । କାତୀୟ ଆୟବୃଦ୍ଧି ବିଗ୍ରହେ ଆମକୁ ଅହରହ ସଂଗ୍ରାମ କରିବାକୁ ହେବ । ପ୍ରକୃତିକୁ ଧ୍ୟ ସ ନ କରି ତା'ର ସ୍ୱେଦ ସମାଗରେ ଆମକୁ ବଢିବାକୁ ହେବ ।

ପ୍ରକୃତିକୁ ଆମେ ଯତ୍ନ ସହ ବଢେଇଲେ, ସେ ଆମକୁ ସୁଖ, ସୁନ୍ଦର ଜୀବନ ଦେଇପାରିବ ।

ରାଜନୀତି ବିଜ୍ଞାନ ବିଭାଗ,
ମହର୍ଷି କଲେଜ ଅଫ୍ ନେଚୁରାଲ ଇ,
ଶହୀଦନଗର, ଭୁବନେଶ୍ୱର-୭



ଡଃ ଦେବେନ୍ଦ୍ର ଦାଅ ମାନସିଂହ

ଗାଁମଙ୍ଗଳା ବସ୍ତ୍ର କୋଡ଼ିଏ । ଟାଣ ଦେହ । ପୁରୀ ଜିଲ୍ଲାର ଚିଲିକା କୂଳର ଏକ ପ୍ରଣୀ ଗାଁରେ ଘଟ । ସବୁ ବର୍ଷ ମରୁଡ଼ି ତା'ର ଅଥା । କେବେ କେମିତି ଉତ୍ତମାଣ ଉର୍ଷା ହେଲେ ଚିଲିକାର ବଡ଼ିପାଣି ଧାନ୍ କୁ ଫସଲ ସବୁ ନଷ୍ଟ କରିଦିଏ । ଗାଁ ପାଖରେ ବନ୍ଦର ବଜାର ନାହିଁ କେଉଁଠି କାମ ଦାନ କରିବା ପାଇଁ । ପ୍ରତିବର୍ଷ ତାଙ୍କ ଗାଁର ପଡ଼ୋଶୀ ଦାଦା, କକା ସାଙ୍ଗରେ ଦାଦନ ଖଟିବାରୁ ଭୁଲିଯାଏ । ହଥମାସ ସୁରୁର ଆସାମର ଗୁଆହାଟି, ଗୁରୁପ୍ରାଣି, ଅରା କାଜିରୁମି, କାମ୍ବୁର "ସାଗର ହାତଦେଇ ପ୍ରେଜେକ୍ଟ", ପଞ୍ଚାବର ବିରିଲ ଅଞ୍ଚଳରେ ଗଢ଼ି ଉଠୁଥିବା ନୂଆ ନୂଆ ଜଳ ବିଦ୍ୟୁତ ପ୍ରକଳରେ କାମ କରେ ।

ଗାଁ ପାଖର ଦାଦନ ନେରର କ-ଗ୍ରାକଟର ହରି ସୁରୁହି । ହରି ସର୍ଦାର କହିଲେ ମୁଲକସାଜ ତାକରା । ହରି ସର୍ଦାର ପାଖରେ ଗାମର ଦଦା କଣେ ଖାତାଦାର । ବିଏ ସୁଖିଣ ପତାଣ କଣ ଲେକକୁ ଗୋଟିଏ ଖାତାରେ ନିଏ । ସର୍ଦାରଠାରୁ ପୁତି ଦାଦନ ଅମିକ ପିଛା ନବେ ଟଙ୍କା କରି ଚିଲିମାସର ଅଗ୍ରୀମ ମଞ୍ଜୁରୀ ପାଣି ପରଠ କରେ । ଅନିକମାନକଠାରୁ ବୁଦ୍ଧିମାନା ଲେଖାଗନିଏ । ସେମାନେ ବିଦେଶ ଯାଇ ହଥମାସ କାମ କରିବେ । ସିବାଆସିବା ଯାତାୟତ ଖର୍ଚ୍ଚ, ସାଗତରେ ଖାଇବା ରହିବା ବ୍ୟବସାୟ ସର୍ଦାର ବିଏ । ହଥମାସ ଶେଷ ହେବା ଆଗରୁ କୌଣସି ଜାରଣକୁ କେହି ସୁଲିଆସିଲେ ଅଗ୍ରୀମ ଟଙ୍କା ଡେରଡ଼ ଦେବାକୁ ପଡ଼େ । ତା'ପରେ କଟା ଶାଢ଼ି ।

ଖାତାଦାର ପୁତି ଲେକ ପିଛା ମାସକୁ ଦଶ ପଦର ଟଙ୍କା ପାଏ । ବିଏ ଦେଇ ଗୋଠ ଭଗୁଆକ । ସକାଳ ହଥଟାରେ ସବୁ ଅମିକକୁ ଉଠେଇ କାମକୁ ସିବା ପାଇଁ ପ୍ରସ୍ତୁତ କରାଏ । ପଞ୍ଚାମରାତ ଏବଂ ବାସା ଚରକାରା ଖାଇଦେଇ ସମସ୍ତେ କାମକୁ ଚାଲିବେ । ସିଏ ଦେଇ ଖରାପ ଅଛି ବୋଲି କହିଲ ତା'ଉପରେ ଗୁଲିମ ମାଡ଼ ।

ଆବେ ! ଏଠିକୁ ଆସିଛୁ କ'ଣ ସରକୁଳି କରିବାକୁ ! ଏ ଖାତତ ସମାଜି ପାରୁନୁ ଆସିଥିଲୁ କ'ଣ ପାର ? ଗେଲବସର ପୁଅଟ ମାଆ କୋଳରେ ଶୋରପାଳୁ, ଟଙ୍ଗ ଟଙ୍ଗ ହୋଇ ସବୁ ବାହାରି ପଡ଼ିଥିଲୁ କାହିଁ ? ଆତରାନ୍ସ ନେରବେଳେ କ'ଣ ଜାଣିନଥିଲୁ ଏଠି ସକାରୁ ସକ୍ଷ ପର୍ଯ୍ୟନ୍ତ ଖଟିବାକୁ ପଡ଼ିବ ? ଟଙ୍କା ନେରବେଳକୁ ଆଉ, କାମ କଲବେଳକୁ ଗଣ୍ଡି ରାଗି ପଡ଼ୁଛି ?

ତା'ପରେ ଖାତାଦାରର ନିର୍ଦ୍ଦେଶରେ ଜଣେ ଗୁଆ ଶ୍ରେଣୀର ଅମିକ ସେକି କେବଳ ଖାତପିଇ ରହିଥାଏ, ଅବୋଲକରା ଲେକମାନକୁ ସାବାତ କରିବାପାଇଁ ତା'ର କାମ ଦେଖାଇଦିଏ । ବିଧା ଶୋରଠା, ମାଡ଼ ପରେ କାଠ ପାଳିଆରେ ମଧ୍ୟ ପ୍ରହାର ସୁଲେ, ସେତେବେଳେ ସେ ଖାତାଦାରର ବୋଲ ମାନିବାର ସ୍ୱାକୃତି ଦିଏ, ସେତେବେଳେ ତାକୁ ଛାଡ଼ିଦିଆଯାଏ ।

ରାମର ବାପା ତା'ର ପାରିବା ବସ୍ତୁସବୁ ଦାଦନ ଯାଉଥିଲା ଦୁର୍ଦ୍ଦିନ ଲେକ । ପଦର କୋଡ଼ିଏ ବର୍ଷ ଦାଦନ ଖଟି ଖଟି କେବଳ ହିଅଟିଏ ବାହାରେଇ । ସେଥିରେ ପୁଣି ସର୍ଦାର ଠାରୁ କଟକ ଅଣିଥିଲା ପାଞ୍ଚ ହଜାର । ସେତକ ମଧ୍ୟ ତା' ଦିହକରେ ସୁଛି ପାରିଲ ନାହିଁ । ନଲବେଳକୁ ଆଉ ହଜାରେ ଟଙ୍କା ବାକି ରହିଗଲା । ଘର ଖଣ୍ଡକ ସେମିତି ଭଙ୍ଗା, ଦଦଗା । ଗାଁ ପୋଖରୀ ପାଖରେ ଦି' ପାଆ ଜମି, ସେଥିରୁ ଯାହା ଧାନ ଅମଳ ହୁଏ ସେତକ ମଧ୍ୟ ବର୍ଷକତ ଖାଇବାକୁ ନିଅନ୍ତ । ବାପା ମରିବା ପରେ ଗାମ ସର୍ଦାରକୁ ଯାଇ ଲେଟିଲ । ମା' ସାଙ୍ଗରେ ଥିଲା, କେତେ ନେହୁରା ହେଉ କହିଲ ।

ସର୍ଦାର ବାବୁ ! ତମ ଗୋଡ଼ ହାତ ଧରୁଛି । ପିଲଟାରୁ ଟିକେ କାମରେ ନଲେଉଦିଅ । ବାପଟା ତମରି ପାଖରେ ଖଟି ଖଟି ଶୋଅ ହେଉ ମର । ତମରି ନିମକ ଖାଇଚି ବାବୁ ! ଏ ବାପଖିଆ ପିଲଟିକୁ ଟିକେ କୁଳରେ ନଲେଉ ଦିଅ, ବିଏ ଆଉ ତା'ର ଅଛି । ବିଏ ଆକଟ କରିବ । ଗାଁରେ ହେଉଡ଼ା ଟୋକାଳ ସାଙ୍ଗତେ ଖାଲି ତୁରୁଛି ।

ସର୍ଦାର ବାବୁ ମତ ଟକ ଟକ ଦେହକୁ ଟିକେ ସିର ରଖି ରାମ ଆଡ଼କୁ ଅନେରଲେ । ତାକୁ ପାଖକୁ ଡାକିଲେ । ପିଠିରେ ହାତ ଆଉଁସି କହିଲେ ଠିକ ଅଛି, କୁଳ ପରଠୁ! ନେହିଁ ! ଆରେ ! ତୋ ବୋପାକୁ ପୋଷିଥିଲି, ତତେ ବି ରଖିବି ! ଖରା, ତରା ଶାତ କାକର ସହି ପାରିବୁତ ?

ରାମ ମୁଣ୍ଡ ତୁଙ୍ଗାତା ସମଜି ତଣାରଲ । ସର୍ଦାର ବାବୁ ଶୁସ୍ତି ହେଉ ପୁଣି ଅରେ ରାମର ଗୋଟାକ ଦେହକୁ ହାତ ମାରି କହିଲେ, "ବାପସେ ବେଟା ଜ୍ୟାଦା ହେ" ହର ଏଇ କାରିକ ପୂର୍ଣ୍ଣମା ବାସି ଜାଣୁ ସିକୁ, ଟନେଲ କାମ । ବିକୁ କାଟି ପରସା ।

ଦତ୍ତା ସାଙ୍ଗରେ ରହିବୁ । କାମ ଶିଖିଗଲେ ତୁ ବି ଦତ୍ତା ଭଳି ଖାତାଦାର ବନିଯିବୁ । ବସି ବସି ହାତରେ ଟଙ୍କା ଗଣିବୁ । ମାଆ ସାଙ୍ଗରେ ରାମ ଖୁସି ହୋଇ ଫେରିଲ, ଯା'ହେଉ ଛୁଆଡ଼ି ବେକାର ହୋଇ ରହିଥିଲ । ସର୍ଦ୍ଦାର କଥା ଦେଲେ କାମରେ ନଗେରଦେବ ।

କାର୍ତ୍ତିକ ପୂର୍ଣ୍ଣମା ବାସୀ ସର୍ଦ୍ଦାର ଖାତାରେ ଦିନିଶହ ଟଙ୍କା ଆଡ଼ାଦାସ ନେଇଛି ବୋଲି ଲେଖିଲ । ଭେଳ ଷ୍ଟେସନରେ ମା'କୁ ବହେବନା ଦେବ । ଆଉ ଦୁଇଶହ ଟଙ୍କା ଦାସୀର କରତ ବାଦଦେଇ ସର୍ଦ୍ଦାରକୁ ପଇଠ କମ । ଖାତାଦାର ପତାଣି ଜଣି ଲେକଟୁ ଆଡ଼ାଦାସ ଦେଇ ଚିପ ଦସ୍ତଖତ ରଖିଲ । ଆଉ ସାଦା କାପଡ଼ାରେ ଭିଛି ନରେଶି ମଧ୍ୟ ସମସ୍ତଙ୍କଠାରୁ ଦୁର୍ଗତି କାଗଜରେ ଚିପଟିକ ଦସ୍ତଖତ କରିନେଲ । ସର୍ଦ୍ଦାର ପାଖରେ ସବୁ କାଗଜପତ୍ର ଦେଲ ।

ଗୋଟିଏ ସପ୍ତାହ ପରେ ଚରଣ କଣ ଦାଦନ ଶ୍ରମିକ ପଠାଣକୋଟ ଭେଳଷ୍ଟେସନରେ ଓହ୍ଲାଇଲେ । ସେଠାରୁ ବସ୍ରେ ଜାମ୍ନୁ ନିକଟତରୀ ଧ୍ୟାନଗଡ଼ର “ସାଲାନ ହାଇଡେଲି ପ୍ରୋଜେକଟ”ରେ ପହଞ୍ଚିଲେ ।

ନିର୍ମାଣ ନିଗମ ପ୍ରୋଜେକଟର ମୁଖ୍ୟ କଣ୍ଟ୍ରାକ୍ଟର । ପ୍ରାଓ୍ୟାର ହାଇସ୍ ଟନେଲ କାର୍ଯ୍ୟ ଆଗେଇ ଚାଲିଛି । ଭାରତର ଚିଲିଲ ପ୍ରଦେଶରୁ ହଜାର ହଜାର ଦାଦନ ଶ୍ରମିକ ଆସି କାମ କରୁଛନ୍ତି । ଦିନରାତି କାମ ଚାଲିଛି ।

ଧାଡ଼ି ଧାଡ଼ି ଶ୍ରମିକ ବସି । ଗୁଳି ପାଞ୍ଚ ପୁଟ ଗଛର ଗର । ଟିଣ ଛପର ହୋଇଛି । ସର ଭିତରେ ନର୍କିକରି ଯିବାକୁ ପଡ଼େ । ଟିଣ ଅବା ଅଖା ଦ୍ଵାରା ସର ସବୁ ପାଟିସନ ହୋଇଛି । ଗୋଟିଏ ଘରେ ଦଶ ପନ୍ଦର ଜଣ ରହୁଛନ୍ତି । ଗୁଳିର ପରାଣ କଣକ ପାଇଁ ଗୋଟିଏ ମେସ୍ । ଦୁଇଜଣ ଶ୍ରମିକ ଗାନ୍ଧିବାରେ ସାହାଯ୍ୟ କରୁଛନ୍ତି, ଆଉ ସବୁ କାମକୁ ଯାଉଛନ୍ତି ।

ସରକର ଛଅରୁ ଉଠି କାମକୁ ଯିବେ । ପୁଣି ସନ୍ଧ୍ୟା ଛଅରେ ଫେରିବେ । ଏଠି ଶ୍ରମ ଆରମ୍ଭକୁ ଆଣି ବୁଦ୍ଧି ଦିଆଯାଏ । ନିଜିତେ ଅଧିକାରୀଙ୍କୁ ଛୁଟି କାନ୍ଦିବା ପାଇଁ । ସାଲାନ ଦେହ ଉପାଦ ହେଲ ସେ ଛୁଟିତେ ରହିଲ । ତା'ର ମରୁଣା ଦେ । କଂପାନୀର ତାତ୍ପରଣୀତା ବଢ଼ିଛି । କିନ୍ତୁ ଔଷଧ ଠିକ୍ ଠାରେ ମିଳେନାହିଁ । ଗୋରାକୁ ବାହାରୁ ଔଷଧ କିଣିବାକୁ ପଡ଼େ । ସର୍ଦ୍ଦାର ପରସା ନଦେଲେ ଔଷଧ ଖାଲିବା ବଦ । ପୁଣି ଗୋରାଗଛ ହୋଇ ବହୁଦିନ କାମକୁ ନଗରେ ଗାଳିମାଡ଼ । ନିର୍ଯ୍ୟାତନା । କେହି ଯଦି ଦୁଃଖ କାହାଣୀ ନିଜର ଆତ୍ମୀୟ ସ୍ଵଳନକୁ ଛୁଟେଇ ଲେଖିଲ ତେବେ ତା'ର ବିପଦ ଆସିପାରେ । ଆଉ ସେ ଚିଠି ଦେବ ପାରିବ କି କି ତା'ର ଶା'ରୁ କିଛି ଚିଠି ଆସିଲେବି ସିଏ ଆଉ ପାର ପାରିବ ନାହିଁ । ଖାତାଦାର ସର୍ଦ୍ଦାରତ କଡ଼ା ହୁକୁମ ସମସ୍ତେ ମାନିବାକୁ ବାଧ୍ୟ । ସିଏ ଅବାଧ୍ୟ ହେଲ ତା'ରପରେ ପୋଖା ହୋଇଥିବା ଗୁଣ୍ଡାର ମାଟ । ଛାଡ଼ା ପରିପ୍ରା କରାଗଦେବା କେହି ଯଦି ନିକଟରେ ଥିବା ଆମାଟରୁ କିଛି ଚାହାଣା କରେ, ତେବେ ଥାନା ଅଫିସର ତାକୁ ଚଢ଼େଇ ରଖେ । ସର୍ଦ୍ଦାରକୁ ଶବର ଦେଇ ପୁଣି ନାଲି

ଆଜି ଦେଖାଇ ଆକଟ କରେ । ଶ୍ରମିକ ତପରେ ନିର୍ଯ୍ୟାତନା ବଢ଼ିଗଲେ । ମଣିଷ ଭଳି ବସି ରହିବାର ଅଧିକାରକୁ ପରିଚ୍ଛେଦ କରୁନାନ୍ତି । ଅସହାୟ ।

ରାମ ଦୁଇ ମାସ କାମ କଲ ପରେ ଅଶୁଭି ଅନୁଭବ କରୁଛି ସେ କେବେ କେଲଖାନା ଯାଇନି । କିନ୍ତୁ ଏଠି ଅନୁଭବ କରୁଛି, ସମସ୍ତେ ସେପରି କେଲଖାନାର କଣେ କଣେ କାଏବି କିଛି ପ୍ରତିବାଦ କରିବାର ନାହିଁ । ସିଏ ଅବାଧ୍ୟ ହେଲ ତା' ଠିକ ବାଟକୁ ଆଣିବା ପାଇଁ ମଣିଷ ହାତରେ ଶୁଭୁକ ।

ମାସ ମାସ । ଶୀତର ପ୍ରକୋପ ଲଗି ରହିଛି । ରା ସକାଳ ଛଅରୁ ଅନ୍ୟ ଶ୍ରମିକମାନଙ୍କ ସାଥୀରେ କାମକୁ ଯାଉଛି ଦେହରେ ଖଣ୍ଡିଏ ଗେଜି । ସ୍ଵେତରଟିଏ କିଣିବା ପାଇଁ ପଇସା ନାହିଁ । ସପ୍ତାହରେ ଥରେ ଅବା ଦୁଇଥର ଗାଧୋଇବା ପା ସମୟ ମିଳେ । ନଦୀର କଳ ବରଫ ଭଳି ଥଣ୍ଡା, ତଥା ସେଇ ପ୍ରବାହିତ କଳ ସ୍ରୋତରେ ସପ୍ତାହର ଆକର୍ଷନାକୁ ଧୋ ଦିଆଯାଏ ।

ରାମ ପ୍ରୋଜେକଟ ସାଲଗ୍ରେ କାମ କରୁଥିବା ବେଳେ ହଠାତ ଦିନେ ଏକ ଦୁର୍ଘଟଣା ଘଟିଲ । ଗୋଟିଏ ବ ପଥରକୁ କେତେ ଜଣ ଶ୍ରମିକ ଟେକୁଥିବା ବେଳେ ସେ ପଥ ଗତିଆସି ରାମର କାମ ଗୋଡ଼କୁ ଚାପି ଦେଲ । ହାଡ଼ ଜଖ ହେଲ । ପୁଷ୍ଟର ହେଲ । ଗୋଟିଏ ମାସ ସେ ବେକା ହୋଇ ଶ୍ରମିକ ବସ୍ତିରେ ବସି ରହିଲ । କାମ ନ କରିବା ସର୍ଦ୍ଦାରର ତାହାଳ କୁକୁରମାନେ ତାକୁ ଝୁଣିବାକୁ ଲଗିଲେ ତାଦା, ଖାତାଦାର । ନିଜର ଆତ୍ମୀୟ ପାଇଁ ଟିକିଏ ହେ ସହାନୁଭୂତି ନାହିଁ । କଂପାନୀର ତାତ୍ପର ରାମକୁ ସୁସ୍ଥ କରି ପାଇଁ ସେବାରେ ତୁଟି କରୁ ନାହିଁ । କିନ୍ତୁ ଔଷଧ ଦେ ବେଳେ କଂପାନୀର ନିର୍ଦ୍ଦେଶକୁ ମାନି ଖର୍ଚ୍ଚ କାଟ କରୁଛି ।

ସ୍ଥାନୀୟ ଲୋକର ଅଫିସର ପ୍ରୋଜେକଟକୁ ଆସିବା ବେଳେ ରାମ ତାକୁ ଯାଇ ଦେଖା କରୁଛି । କଂପାନୀ ପକ୍ଷରୁ କ୍ଷ ପୂରଣ ଦେବା ପାଇଁ ଦରଖାସ୍ତ କରୁଛି । କିନ୍ତୁ ତାର ଦରଖା ଲୋକର ଅଫିସର ପାଇଲରେ ପଡ଼ି ରହିଛି । ପ୍ରତି ମାସରେ ଥରେ ଲୋକର ଅଫିସର ପ୍ରୋଜେକଟକୁ ଆସେ, ମୁଖ୍ୟ କଂଗ୍ରାକ୍ଟର, ଦାଦନ ଶ୍ରମିକ ସର୍ଦ୍ଦାରମାନଙ୍କଠାରୁ ମାଧି ପାରଣା ସଂଗ୍ରହ କରି ଫେରିଯାଏ ସହରକୁ । କଂଗ୍ରାକ୍ଟର ମାନଙ୍କ ସପକ୍ଷରେ ଭଲ ସୁପାରିଶ ପଠାଇ ଥିଲେ ମୁଖ୍ୟ କାର୍ଯ୍ୟାଳୟକୁ ।

ରାମ ଗୋଡ଼ର ପୁଷ୍ଟର ଖୋଲ ହେଲଣି । ବାଡ଼ିଟିଏ ଧରି ଛୋଟେଇ ଛୋଟେଇ ଗୁଲବୁଲ କରୁଛି କିନ୍ତୁ ତାର କାମ ଗୋଡ଼ରେ ଭପରକୁ ପିରରେ ଶଯ୍ୟାଖ ‘ଦା’ ଶୁଖୁ ନାହିଁ । ପିର ଦିନେ ଥରେ କାମୁକୋଳି ଗଣ ପଡ଼ି ଯାଉଥିଲ । ତା' ଦେହରୁ ଘା' ଶୁଖିବା ପାଇଁ ଛଅମା ଲଗିଗଲ । ମା' ତାର କହୁଥିଲ “ଚିଷର ପାଣିଆ” ଦେ ଟିକିଏ ଆସୁଡ଼ି ହୋଇଗଲେ ଆଣ୍ଟୁ ପଶିଯିବ । କେ ଠାରୁଗାଣି କେତେ ଗୁଣିଆଠାରୁ ତେଲ, ପିଅ ମରୁଣା ହୋଇ ଅ ଲଗିଛି । ତା' ପରେ କ୍ଷତ ଶୁଖିଛି । ଏଠି କିଏ ଅଛି ତା' ପା ଆହା ପଡ଼େ କହିବ, ସିଏ ଟିକିଏ ଦତ୍ତ ଦେଖାଇଲ ବ ଭପରେ ବି ତାଡ଼ନା ।

ହରି ସର୍ବାର ଛଅ ମାସରେ ଅରଟିଏ ପ୍ରୋଡେକଟ
 ସାମଗ୍ରୀ ଆସେ । ଗୋଟିଏ ସପ୍ତାହ ଚହେ, ତା'ର ବିର,
 ଟଙ୍କାର ବେକ କଂପାନୀଠାରୁ ନେଇ ଜାଣୁ ଗୁଲିଯାଏ ।
 ସେଠାରୁ ପ୍ରେମରେ ଦେଖିବୁ ଗୁଲିଯାଏ । ସର୍ବାରର
 ମାଣେ ଜମି ନ ଥିଲା । ପହର କୋଡ଼ିଏ ବର୍ଷ
 ଭିତରେ ସିଏ ଜମିଦାର, ଲକ୍ଷ ପତି । ଗାଁରେ, ରାଜଧାନୀରେ
 ତାର ଅଜ୍ଞାନିକା ନିର୍ମାଣ ଗୁଲିଛି । ସିନେମା ହର ନିର୍ମାଣ,
 ଫିଲ୍ମ ପ୍ରୋଡେକସନ ରେ କଳା ଟଙ୍କାକୁ ଧକା କରା ଯାଇଛି ।
 ଅଳ୍ପ କିଛି ବ୍ୟାଙ୍କ ଲଣର ସାଲନ ବୋର୍ଡ ସାମନାରେ ପ୍ରଦର୍ଶନ
 କରାଯାଇଛି । ଲନକମ୍ ଟ୍ୟାକସ୍ ଠକାମିର ଆଦର୍ଶ ମାର୍ଗ ।

ରାମ କ୍ଷତର ସତ୍ୟରେ ଦିନ ରାତି ଛଟପଟ ହୁଏ ।
 ବେଳେ ବେଳେ ନଦୀର ପ୍ରଖର ପ୍ରୋତରେ ଝାସ ଦେଇ ଆମ୍ଭ
 ହତ୍ୟା କରିବାକୁ ଉଦ୍ୟତ ହୁଏ । କିନ୍ତୁ କିଏ ତଣେ ଅଦୃଶ୍ୟ
 ଶକ୍ତି ତାକୁ ସେଥିରୁ ନିବୃତ୍ତ କରାଏ ।

ଦିନେ ସେ ଧ୍ୟାନଗତରୁ ଜାଗ୍ରା ଗୋଟିଏ ମାଲବାହୀ
 ଟ୍ରକରେ ଲୁଚି ଗୁଲି ଯାଇଛି । କାନ୍ଥ ବଜାରରୁ ଶକ୍ତିଏ ବାଡ଼ି
 ନେଇ ଶହ ଶହ ଲୋକ ଗହଳି ଭିତରେ ବୈଷ୍ଣୋଦେବୀଙ୍କ
 ଦର୍ଶନ ପାଇଁ ଆଗେଇ ଗୁଲିଛି ।

“ଜୟ ମା ଦ କି ଜୟହୋ”
 ଯେମ୍ବେ ବୋଲ ! ଜୟ ମା ଦି କି ଜୟହୋ”

ରାମ ଛୋଟେଇ ଛୋଟେଇ ବାଡ଼ିର ଆଶ୍ରା ନେଇ
 ପାହାଚ ପରେ ପାହାଚ ଡେଇଁ ଆଗକୁ ଗୁଲିଛି । କ୍ଷତର
 ସତ୍ୟ ଆର ନାହିଁ । କୁହୁଡ଼ି ଭିତରେ ରାତ୍ରୀ ପରିଷାର
 ବାରି ହେଉନାହିଁ । ମଝିରେ ମଝିରେ ଝିପି ଝିପି ବର୍ଷା
 ହେଉଛି । ଶହ ଶହ ପୁରୁଷ, ସ୍ତ୍ରୀ, ଯୁବକ, ବୃଦ୍ଧ, ଗୋଟିଏ
 ସ୍ତର ତୋଳି ଲକ୍ଷ୍ୟ ସ୍ଥଳକୁ ହୁଇଁବା ପାଇଁ ଆଗେଇ ଗୁଲିଛନ୍ତି ।
 ବୈଷ୍ଣୋଦେବୀ ମନ୍ଦିରର ଅଳ୍ପ ଦୂରରେ ଜଣେ ସାଧୁଙ୍କର ଆଶ୍ରମ ।
 ରାମ ସେହି ଆଶ୍ରମ ଚଟାଣରେ ଅକ୍ଳା ହୋଇ ବସି ଯାଇଛି ।

ସାଧୁ ଉପନିଷଦର ଚର୍ଚ୍ଚା କରୁଛନ୍ତି । ରକ୍ଷି ସାକ୍ଷରକ-
 କର ତୁର ସା । କାତ୍ୟାୟନୀ କୁହନ୍ତି ମୁଁ ସବୁ ନେବ ।
 ଆଶ୍ରମର ଜମି, ଗାର,, ପୋଖରୀ ସବୁ ନେବୁ । ଆଉ ଜଣେ
 ମୈତ୍ରେୟା । ସେ କୁହନ୍ତି ମୁଁ ଦେବି । ଯା' ନେଇ ମୁଁ ଅମର
 ହେବି ନାହିଁ ତାକୁ ନେଇ ମୁଁ କ'ଣ କରିବି ?

ରାମ ଚିନ୍ତା କରୁଛି । ଏ ସଂସାର କ'ଣ ହୋଇଛି ।
 ପୁରୁଷ, ସ୍ତ୍ରୀ, ସମସ୍ତେ ଆଜି କେବଳ କାତ୍ୟାୟନୀର ବାହାକ ।

ତାର ନିଜର ଉଚ୍ଚ ସଂପର୍କୀୟତା ହରି ସର୍ବାର, ଲେବର
 ଅପିସର ସମସ୍ତେ କେବଳ ନିଜର କୋଠା ବାଡ଼ି, ଭରି ଭରି
 ସୁନା, ବ୍ୟାଙ୍କ ବାଲନ୍ସ ବଡ଼ାଇବା ପାଇଁ ତାଙ୍କର ସଂଗ୍ରାମ
 କରୁଛନ୍ତି ।

କେହିତ ଅନ୍ୟର ଦୁଃଖରେ ଭାଗ୍ୟାଦାତ ହେବା ପାଇଁ
 ଆଗେଇ ଆସୁ ନାହାନ୍ତି । ଅନ୍ୟକୁ ଦେବା ପାଇଁ ରଜା ନାହିଁ,
 କେବଳ ଧନ ନେବା ପାଇଁ ସବୁକିଛି କରି ଯାଉଛନ୍ତି ।

ରାମର ସ୍ମୃତି ଭ୍ରମ ହୋଇଛି ।

ସେ ଆଖିକୁଟି ଆଶ୍ରମର ଚଟାଣରେ ଦଳି ପଡ଼ିଛି ।

ଶହ ଶହ ଯାତ୍ରୀମାନଙ୍କର ସ୍ତର ଅନୁଭୂତ ହେଉଛି :

“ଜୟ ମା ଦ କି ଜୟହୋ”,
 “ପ୍ରେମ ସେ ବୋଲ” “ଜୟ ମା ଦି କି ଜୟହୋ” ।

୭ । ୨ ଡି. ଏସ,
 ଏମ. ଏଲ. ଏ. କଲେଜୀ,
 ଭୁବନେଶ୍ୱର-୪, ଭୁବନେଶ୍ୱର ।



ହରିଜନ ଆବିବାଦୀ ସମ୍ମେଳନରେ ଉଦ୍‌ବୋଧନ

ମହିଳା ଶ୍ରମିକଙ୍କ ସ୍ୱସକ୍ଷେପ

ଶ୍ରୀ ମୁରଲି କେନା

ଏକ ଇତିହାସରେ ମହିଳାମାନେ ଏକ ରଲ୍ଲେଖନୀୟ ଉତ୍ପାଦନା ଗ୍ରହଣ କରି ଆସିଛନ୍ତି । ପ୍ରାଚୀନ ଯୁଗରେ ମଧ୍ୟ ପୁରୁଷ ଓ ସ୍ତ୍ରୀ ଭିନ୍ନ ଭାବେ କାମ କରି ଉପର ଚଳ ରାଜ୍ୟ ପରିଚିତ ଓ ପରିଗଣିତ । ସେଥିପାଇଁ ଉଭୟଙ୍କ ସହଯୋଗୀ ବ୍ୟତୀତ ସମାଜର ଉନ୍ନତି ବା ପ୍ରଗତି ଯାହା କୁହ, ତାହା କେବେ ସମ୍ଭବ ହୋଇ ପାରିବ ନାହିଁ । ଏହି ଦୃଷ୍ଟିରୁ ୧୯୨୫ ମସିହାରେ ଆରମ୍ଭିତାୟ ମହିଳା ବିବେଚନା ପାଇଁ ପାଳନ କରିବା ପାଇଁ ନିଷ୍ପତ୍ତି ନିଆଯାଇ ଥିଲା ଓ ଏହି ମହିଳା ବର୍ଷକୁ ଆଖି ଆଗରେ ରଖି ପୁଅବୀତ ବିଭିନ୍ନ ଦେଶରେ ମହିଳାମାନଙ୍କ ଅଧିକାର, କର୍ମ ନିୟମିତି ଓ ସୁରକ୍ଷା ସଂପର୍କରେ ପୁଂଖାନୁପୁଂଖ ଆଲୋଚନା ମଧ୍ୟ ହୋଇ ଯାଇଛି ।

ପୁଅବୀତ ଜନସଂଖ୍ୟାର ଅର୍ଦ୍ଧେକ ହେଉଛନ୍ତି ମହିଳା । ପୁଣି ସେମାନେ ପୁଅବୀତ ଅର୍ଥନୈତିକ ପ୍ରକ୍ଷେପରେ ସକ୍ରିୟ ଜନସଂଖ୍ୟାର ଏକ ଚୂଚାୟାଂଶ । ସେମାନଙ୍କ ପ୍ରତିସଂଖ୍ୟାନୁସାରେ ପ୍ରାଧାନ୍ୟ ସହ ଦେଶର ଗାଳନୈତିକ, ଅର୍ଥନୈତିକ, ସାମାଜିକ ତଥା ସାଂସ୍କୃତିକ ଜୀବନରେ ସେମାନେ ଯେଉଁ ପରିମାଣରେ ସ୍ଥାନ ଅଧିକାର କରିବା କଥା, ତାହା କରି ପାରି ନାହାନ୍ତି । ଏ କ୍ଷେତ୍ରରେ ଉଚ୍ଚିତ୍ରାସ ଓ ପୁରାଣକୁ ବାଲ୍ୟର ସ୍ମୃତିରେ ଆଣିଲେ, ଆମେ ନିଶ୍ଚିତଭାବେ ମଣିପାଳୁ ଯେ ପୁରାଣ ଯୁଗର ଗାର୍ଗୀ, ମୈତ୍ରେୟୀ, ଲାକ୍ଷ୍ମୀବତୀ ଓ ଇତିହାସର ଶିବାଜୀଙ୍କ ମାତା ଜିଜିବାଇ ଲାଲକର, ରାଣୀ ଲକ୍ଷ୍ମୀବତୀ, ଦୁର୍ଗାବତୀ ଓ ଓଡ଼ିଶାର ରାଣୀ ଶୁକଦେବି, ରାଣୀ ପୁରାବତୀ ସମୃଦ୍ଧି ଯେପରି ସ୍ଥାନ ଓ ବୀରତ୍ୱ ପ୍ରଦାନକାରୀ

ଉତ୍କଳ ସମ୍ଭବ

ପୁରୁଷ କରୁଛନ୍ତି, ତାର ପତ୍ନୀର ନାହିଁ । ସେଥିପାଇଁ ଓଡ଼ିଶାର ଶ୍ରମିକମାନଙ୍କୁ ଗତନାୟକ ରାଣୀ ସୁରାବତୀଙ୍କ ମୁହଁରେ ରାଣୀ ପୁରାଣ କହିଛନ୍ତି—

“ପୁରୁଷ ତୁମେ ତ ସୁଦେଶର ଲାଗି ଦର୍ପେ ଉଠୁଛ କାଗି
ରମଣୀ ମୋହରି ଶକ୍ତି ନାହିଁକି ନିଜର ରକ୍ଷା ଲାଗି
ବୁଧା ହେଉଅଛ ଭାଳି,

ପୁରାବତୀ ମୁହିଁ ବିଜୟବତୀ ନୁହଁଇ ଅବକା ନାଗା ।
ନାଗା ମୁଁ କି ଖାଲି ପୁର ସୁକୁମାରୀ ପୁଲକାଣ ଖାଲି ହାଣେ
ତୁମରି ପରାଏ ଧନୁ ଧରି କରେ ତାର ମୁଁ ତ ମାରି କାଣେ
ଅଶୁ ବାହାନ୍ତେ ବସି,

ଦୁଃ ସାହସେ ଶତ ଗହଣେ ସଂଗୁଳି ପାରେ ଅସା ।”

ପୁଅବୀତ ବିଶେଷ ନାଟ୍ୟକାରୀ ବର୍ଣ୍ଣାତ ଶ ଅରେ ମତ ପ୍ରକାଶ କରି କହିଥିଲେ ଯେ ଧୁହ ହେଉଛି “ବାଳିକାର ବଦୀଶାଳା ଓ ନାରୀର କର୍ମଶାଳା । ତେଣୁ ଏଇ ମତ ଅନୁଯାୟୀ ଆମ ସମାଜର ବ୍ୟବସ୍ଥା ଧାରଣା ଥିଲା ଯେ ନାରୀ କେବଳ ଘରକାମ ପାଇଁ ଯୋଗ୍ୟ ଓ ଏହା ଛଡ଼ା ସେ ଆଉ କିଛି କରି ପାରିବ ନାହିଁ । କିନ୍ତୁ ଆଜିର ପରିପ୍ରେକ୍ଷାରେ ଏକଥା ଆଦୌ କୁହାଯାଇ ନ ପାରେ, କାହିଁକି ନା ଆଜିର ଯୁଗରେ ମଧ୍ୟ ଭାରତୀୟା ତେରୋସୋଇ ରକ୍ଷଣ ଶାଳାର ମୋହ ମାଦକତା ତ୍ୟାଗ କରି ମହାକାଶ ଯାତ୍ରୀ ଭାବରେ ପୁଅବୀତ ଉଚ୍ଚିତ୍ରାସରେ ଯେଉଁ ମୂଲ୍ୟବୋଧ ସୃଷ୍ଟି କରିଛନ୍ତି, ତାହା ଯୁଗେ ଯୁଗେ ଅବିସ୍ମରଣୀୟ । ତେଣୁ ଏଇଥି ପାଇଁ ମାନସିକ ଓ ଶାରୀରିକ କ୍ଷେତ୍ରରେ ନାରୀ ପୁରୁଷ ଠାରୁ କୌଣସି ମତେ ନୁହଁନ ନୁହେଁ ।

ବର୍ତ୍ତମାନ ଲୁଲୁ ଫେରିଯିବା ଉଦ୍ଦେଶ୍ୟର ଅନ୍ତମ ମଣ୍ଡଳ ଶାନ୍ତ ସ୍ମୃତି ଓ ୧୯ ମସିହର ସେଇ ଚିନ୍ତା ଓ ତେଜାବନୀକୁ ଯେଉଁଠାରେ ଉଦ୍‌ଘୋଷିତ ହୋଇଛି—“ନାରୀ ମନୁଷ୍ୟ ସମାଜରେ ନିର୍ମାଣକାରିଣୀ; ତାର ସ୍ଥିତିରେ ରାଷ୍ଟ୍ରର ଜାତୀୟ ଚରିତ୍ର ପ୍ରତିଫଳିତ ହୋଇଥାଏ ଏବଂ ତାର ଦୁସ୍ଥିତିରେ ମଣିଷ ସମାଜର ଭିତ୍ତି ପ୍ରସ୍ତର ଦୋହଲିଯାଏ । ତାର ସୁଖ ଓ ସମୃଦ୍ଧିରେ ସମାଜ ପୁଷ୍ଟ ଓ ଯଶସ୍ୱୀ ହୋଇଥାଏ” । ମନୁ ସ୍ମୃତିରେ ମଧ୍ୟ ନାରୀମାନଙ୍କୁ ଉଚ୍ଚ ସ୍ଥାନ ଦିଆ ହୋଇ କୁହାଯାଇଛି :—

“ଯତୁ ନାରୀଂସ୍ତୁ ପୁତ୍ର୍ୟତେ ତତୁ ରମତେ ଦେବତା” । ଏଇ ପ୍ରସଙ୍ଗରେ ପୁଣି ମଧ୍ୟ ସୁରଣରେ ଆସେ ଉଦ୍‌ଘୋଷିତ ପ୍ରଥମ ମଣ୍ଡଳ ୧୨୪ ସୂତ୍ର, ୨୦ ମତ୍ତ, ଯେଉଁଠାରେ କଥିତ ହୋଇଛି— “ନାରୀ ଓ ପୁରୁଷ ଦୁଇଟି ସହଯୋଗୀ ପକ୍ଷୀ” ।

ଏତ ଉଚ୍ଚ ସାଧାରଣ ମହିଳାମାନଙ୍କ ସଂପର୍କରେ କେତେକ ଆଲୋଚନା । ଲୁଲୁ, ବର୍ତ୍ତମାନ ମହିଳା ଶ୍ରମିକମାନଙ୍କ ସଂପର୍କରେ କିଛି ଆଲୋଚନା କରିବା ।

ଆଜିର ଶ୍ରମିକ ସମାଜରେ ମହିଳା ଶ୍ରମିକମାନଙ୍କର ସଂଖ୍ୟା କମ ନୁହେଁ । ପୁଅବୀତ ସମଗ୍ର ଶ୍ରମିକ ଶ୍ରେଣୀର ଏକ ଚୂଚାୟାଂଶ ମହିଳା ଶ୍ରମିକ । ଅବଶ୍ୟ ଏସିଆ ଓ ଆଫ୍ରିକା ଭଳି କୃଷି ପ୍ରଧାନ ଓ ଅନୁପ୍ରସାର ଦେଶଗୁଡ଼ିକରେ ଏମାନଙ୍କ ଆନୁସାଂସିକ ସଂଖ୍ୟା

କମ୍ପ ଅଟେ । ଭାରତରେ ୧୯୭୧ ମସିହା ଜନଗଣନା ଅନୁଯାୟୀ ମହିଳା ଶ୍ରମିକମାନଙ୍କର ସଂଖ୍ୟା ହେଉଛି ୩ କୋଟି ୧୩ ଲକ୍ଷ । ଭାରତର ୧୮ କୋଟି ୪ ଲକ୍ଷ ମୋଟ ଶ୍ରମିକମାନଙ୍କ ମଧ୍ୟରୁ ଶତକଡ଼ା ୧୭ ଭାଗ ହେଉଛି ମହିଳା ଶ୍ରମିକ । ଏମାନଙ୍କ ମଧ୍ୟରୁ ଅଧିକାଂଶ ଅର୍ଥାତ ୨ କୋଟି ୫୧ ଲକ୍ଷ ବା ଶତକଡ଼ା ୮୦ ଭାଗ କୃଷି ଶ୍ରମିକ ଏବଂ ବକଳା ୨୦ ଭାଗରୁ ୨୬ ଶିଳ୍ପରେ, ୪.୪ ଭାଗ ଘରକରଣ, ୩ ଭାଗ ଗୁ, କପି ଓ ଫଳ ବଗିଚା ଏବଂ ଖଣି ଖାନାରେ, ୭ ଭାଗ ବିଭିନ୍ନ ସେବାମୁକ୍ତ କାମରେ ଏବଂ ବକଳା ୩ ଭାଗ ନିର୍ମାଣ କାର୍ଯ୍ୟ, ପରିବହନ, ଯୋଗା ଯୋଗ ଏବଂ ବାଣିଜ୍ୟରେ କାମ କରିଥାନ୍ତି । ତେଣୁ ଏପରି କୌଣସି କାମଧରା ନାହିଁ ଯେଉଁଥିରେ କି ଆଜି ମହିଳା ଶ୍ରମିକମାନେ କାମ କରୁନାହାନ୍ତି ।

ଆମେ ହାସଲ କରିଥିବା ଜାତୀୟ ସ୍ୱାଧୀନତା, ଗଣତନ୍ତ୍ର ତଥା ପଞ୍ଚବାଚିକ ଯୋଜନାଗୁଡ଼ିକର ଏବଂ ଦ୍ରୁତ ସାମାଜିକ ବିକାଶର ଏହା ଏକ ସଦ୍ୟଫଳ କହିଲେ ଅତ୍ୟୁକ୍ତି ହେବ ନାହିଁ । ଆମ ଦେଶର ଶିଳ୍ପ କାରଖାନାମାନଙ୍କରେ କାମ କରୁଥିବା ମୋଟ ମହିଳା ଶ୍ରମିକମାନଙ୍କ ମଧ୍ୟରୁ ଶତକଡ଼ା ୬ ଭାଗ ସଂଗଠିତ । ଏଥି ମଧ୍ୟରୁ ପ୍ରାୟ ୧୧ ଲକ୍ଷ ମହିଳା ଶ୍ରମିକ କଳକାରଖାନା, ଖଣି ଖାନା ଏବଂ ବରିଷ୍ଠଗୁଡ଼ିକରେ କାମ କରନ୍ତି । କଳ କାରଖାନାରେ କାମ କରୁଥିବା ମହିଳା ଶ୍ରମିକମାନଙ୍କ ମଧ୍ୟରୁ ଅଧିକାଂଶ ଅର୍ଥାତ ୮୦ ଭାଗ କେବଳ ୭ଟି ରାଜ୍ୟରେ କାମ କରିଥାନ୍ତି । ସେ ରାଜ୍ୟଗୁଡ଼ିକ ହେଲା—ଆନ୍ଧ୍ର, ପୁଡୁଚୋର, କେରଳ, କର୍ଣ୍ଣାଟକ, ମହାରାଷ୍ଟ୍ର, ତାମିଲନାଡୁ, ଓ ପଶ୍ଚିମବଙ୍ଗ । ଏ ଦୃଷ୍ଟିରୁ ଆମ ଓଡ଼ିଶା ରାଜ୍ୟରେ ମହିଳା ଶ୍ରମିକମାନଙ୍କ ସଂଖ୍ୟା ବଢ଼ାଇବାକୁ ହେଲେ ସବୁ ଧରଣର କାର୍ଯ୍ୟ ନିୟୁତ୍ତିରେ ମହିଳାମାନଙ୍କୁ ଅଗ୍ରାଧିକାର ଦେବାକୁ ହେବ ।

ମହିଳା ଶ୍ରମିକଙ୍କର ମଙ୍ଗଳ ତଥା କଲ୍ୟାଣ ଆମ ସାମିଧାନିକ ପରଂପରାରେ ଏକ ବଡ଼ିଷ ଆଭିମୁଖ୍ୟ ଓ ବିଶିଷ୍ଟ ଭୂମିକା ଗ୍ରହଣ କରିଛି । ଜାତୀୟ କଂଗ୍ରେସର ୧୯୩୧ ଅଧିବେଶନରେ ଶ୍ରମିକମାନଙ୍କ ମଙ୍ଗଳ ନିମିତ୍ତ ଯେଉଁ ଯୋଜନା ପ୍ରଣୟନ କରାଯାଇ ଥିଲା, ତାହାରି ଭିତ୍ତିଭୂମି ଉପରେ ଆମ ସମିଧାନର ପ୍ରଣେତାମାନେ ସମିଧାନ ନିର୍ଦ୍ଦେଶ ତରୁରେ ଆବଶ୍ୟକୀୟ ବ୍ୟବସ୍ଥା କରିଛନ୍ତି । ତାହାହେଲା—(କ) କାବଳ ଧାରଣ ପାଇଁ ଗୋଟିଏର କରିବା ପାଇଁ ମହିଳା ନିର୍ଦ୍ଦେଶରେ ସବୁ ନାଗରିକଙ୍କର ସମାନ ଅଧିକାର ଥିବି, (ଖ) ପୁରୁଷ ମହିଳା ତଥା କୋମଳନତି ଶିଶୁମାନଙ୍କ ସ୍ୱାସ୍ଥ୍ୟ ଓ କ୍ଷମତାର ପସବ୍ୟବହାର କରାଯିବ ନାହିଁ ଏବଂ ଅଧିକାଂଶ କାରଖାନା ଆବଶ୍ୟକ ପଦ୍ଧତିରେ ମଧ୍ୟ ବୟସ ଓ କ୍ଷମତା ଦୃଷ୍ଟିରୁ ଅନୁପଯୋଗୀ କାମଧରା କରିବାପାଇଁ ନାଗରିକମାନଙ୍କୁ ବାଧ୍ୟ କରାଯାଇ ପାରିବ ନାହିଁ । ୧୯୭୫ ମସିହା ସେପ୍ଟେମ୍ବର ୨୬ ତାରିଖ ଦିନ ଭାରତର ରାଷ୍ଟ୍ରପତି ଏକ ବୃତ୍ତ ନିର୍ଦ୍ଦେଶନାମା ବଳରେ ଏଇ ସାମିଧାନିକ ବ୍ୟବସ୍ଥାକୁ କାର୍ଯ୍ୟକାରୀ କରାଇଛନ୍ତି, ଯାହା ଫଳରେ ଉଭୟ ପୁରୁଷ ଏବଂ ମହିଳା ଶ୍ରମିକ ସମାନ କାମ ପାଇଁ ସମାନ ମୂଲ୍ୟ ପାଇବେ ଏବଂ କୌଣସି ମାଲିକ ଏକ ପ୍ରକାର କାମ କରୁଥିବା ପୁରୁଷ ଏବଂ ମହିଳା ଶ୍ରମିକଙ୍କୁ ଲଣା ଅଧିକେ ମୂଲ୍ୟ ଦେଇ ପାରିବେ ନାହିଁ । କୌଣସି ନିଯୋଗ ବା ମାଲିକ ଏହା ଶିଳ୍ପ କରେ

ସେଥିପାଇଁ ଦୋଷା ବା ଦାୟା ହେବେ । ଏହା ଛଡ଼ା ନିୟୁତ୍ତି କ୍ଷେତ୍ରରେ ମଧ୍ୟ ମହିଳା ଶ୍ରମିକମାନଙ୍କୁ ପୁରୁଷମାନଙ୍କ ସହ ସମାନ ସୁବିଧା ଓ ସୁଯୋଗ ଦେବା ପାଇଁ ଉତ୍ତମ ସଚକାରମାନେ ଉପଦେଷ୍ଟା କରିବି ଉଠନ କରିବେ ଏବଂ ଏଥିରେ ଉଭୟ ମହିଳା ଓ ପୁରୁଷଙ୍କ ପାଇଁ ସମାନ ସମାନ ସ୍ଥାନ ସଂରକ୍ଷିତ କରିବେ ।

୧୯୮୮-୧୨-୧୯୭୨ର ଛାତିସଂଘରେ ପୁରୁଷ ହୋଇଥିବା ଏକ ଐତିହାସିକ ପ୍ରସ୍ତାବରେ ୧୯୭୫ ମସିହାକୁ ମହିଳା ବର୍ଷ ରୂପେ ପାଳନ କରିବାକୁ ଯେଉଁ ଘୋଷଣା ଦିଆଯାଇଥିଲା ତାହାର ପ୍ରଧାନ ଲକ୍ଷ୍ୟ ହେଲା, ନାରୀ ଜାତିର ସର୍ବାଙ୍ଗୀନ ବିକାଶ, ଯାହା ଫଳରେ ସମଗ୍ର ପୃଥିବୀର ସାମାଜିକ ତଥା ଅର୍ଥନୈତିକ ଅଗ୍ରଗତି କ୍ଷମ୍ପତର ଏବଂ ସୁଗମ ହୋଇ ପାରିବ । ତେଣୁ ନାରୀ ଜାତିର ସାମୁହିକ କଲ୍ୟାଣରେ ଏପରି ଏକ ବ୍ୟାପକ ଏବଂ ଦ୍ରୁତ ପଦକ୍ଷେପ ମାନବ ସମ୍ପଦ ଉଚିତ୍ତାସରେ ବିରଳ ।

ଏଣୁ ଛାତିସଂଘର ଏଇ ମହାନ ଘୋଷଣାରେ ନାରୀ ଜାତିର ମୁକ୍ତି ଓ ବିକାଶ ଆଦି ପ୍ରତ୍ୟେକ ଦେଶର ସରକାରଙ୍କ ଉପରେ ଏକ ଗୁରୁ ଦାୟିତ୍ୱରେ ପରିଣତ ହୋଇଛି । ଏହି ଗୁରୁ ଦାୟିତ୍ୱ ଗୁଡ଼ିକ ହେଲା—(୧) ପୁରୁଷ ଏବଂ ମହିଳାମାନଙ୍କ ମଧ୍ୟରେ ସମାନତାର ବିକାଶ (୨) ସମଗ୍ର ବିକାଶମୁକ୍ତ କାର୍ଯ୍ୟଗୁଡ଼ିକରେ ମହିଳାମାନଙ୍କର ଅଂଶ ଗ୍ରହଣ ଅର୍ଥାତ ସ୍ୱାଧୀନ, ଜାତୀୟ ଏବଂ ଆର୍ତ୍ତଜାତୀୟ ସ୍ତରରେ ଅଧିକ ତଥା ସାମାଜିକ ଓ ସାଂସ୍କୃତିକ କ୍ଷେତ୍ରରେ ମହିଳାମାନଙ୍କ ଅଂଶଗ୍ରହଣ ଉପରେ ଗୁରୁତ୍ୱ ଆରୋପ (୩) ଦେଶ ଦେଶ ମଧ୍ୟରେ ବନ୍ଧୁତା ତଥା ବିଶ୍ୱଶାନ୍ତି ପାଇଁ ମହିଳାମାନଙ୍କ ଅବଦାନ ଯେପରି ବୃଦ୍ଧି ହୋଇ ପାରିବ, ତାର ସୁବ୍ୟବସ୍ଥା ।

ମହିଳାମାନଙ୍କର କାମ କରିବାର ସମୟ ସୀମା ତଥା ସେମାନଙ୍କ ସ୍ୱାସ୍ଥ୍ୟ ପ୍ରତି ଦୃଷ୍ଟି ନ ଦେଇ ସେମାନଙ୍କୁ କାମରେ ଉଠାଇବା ବା ଖଟାଇବା ସମାଜ ପାଇଁ ଏକ ବିପଦ । ତେଣୁ ସମାଜର ସ୍ୱାର୍ଥ ଦୃଷ୍ଟିରୁ ଏ କ୍ଷେତ୍ରରେ ସେମାନଙ୍କୁ ନିରାପତ୍ତା ଦିଆଯିବାର ଯଥାଧିକାର ରହିଛି । ୧୯୮୧ କାରଖାନା ଆଇନରେ ସ୍ତମ୍ଭ ଅର ପାଇଁ ବ୍ୟବସ୍ଥା ରଖାଯାଇଥିଲା ଯେ ଦିନରେ ଦେଢ଼ ସଫା ବିଶ୍ରାମ ସହିତ ୧୧ ଘଣ୍ଟା କାମ କରିବାକୁ ହେବ । ୧୯୪୮ ମସିହା କାରଖାନା ଆଇନରେ କାମ କରିବା ସମୟ ଦିନରେ ୯ ଘଣ୍ଟା ରଖାଗଲା । ସନ୍ଧ୍ୟା ସାତଟାରୁ ତା' ଆରମ୍ଭିତ ସକାଳ ୬ଟା ପର୍ଯ୍ୟନ୍ତ କୌଣସି ମହିଳା ଶ୍ରମିକଙ୍କୁ କାମରେ ନ ଖଟାଇବା ଏବଂ ସପ୍ତାହରେ ଦିନେ ଛୁଟି ଦେବା ପାଇଁ ଏଇ ଆଇନରେ ବ୍ୟବସ୍ଥା ରହିଲା । ଏହା ଛଡ଼ା ବିପଦସଙ୍କୁଳ କାର୍ଯ୍ୟରେ ସେମାନଙ୍କୁ ନିୟୁତ୍ତ ନ କରିବା ପାଇଁ ଆଇନରେ କଟକଣା ମଧ୍ୟ ରହିଲା ।

ବିଶେଷକରି ୫୦ରୁ ଅଧିକ ମହିଳା ଶ୍ରମିକ କାମ କରୁଥିବା କାରଖାନାରେ ସେମାନଙ୍କର ୬ ବର୍ଷରୁ କମ ବୟସର ପୁଅ ଝିଅଙ୍କ ବ୍ୟବହାର ପାଇଁ ପ୍ରଶସ୍ତ ପରିଷ୍କାର ଓ ପରିଚାଳନା ଗୋଟିଏ ଜିମା ଅଧିକ ଶୁଭସଦନ ବା କୋଠରୀ ରହିବ । ଏଥିରେ ମହିଳା ଶ୍ରମିକମାନଙ୍କ ଶିଶୁପୁତ୍ର ବା କନ୍ୟାମାନଙ୍କର ଯତ୍ନ ନେବା ପାଇଁ ଗୋଟିଏ ତାଲିମ ପାଠ ମହିଳା ଦାୟିତ୍ୱରେ ରହିବେ । ପୁଅ ଝିଅଙ୍କୁ ଛୁଆଇବା ପାଇଁ ମା'ମାନଙ୍କୁ ୮.୫ରେ ମଝିରେ କାମରୁ ଛାଡ଼ି

ଦିଆଯିବ । ଓଡ଼ିଶା ଦୋକାନ ବାଣିଜ୍ୟ ପ୍ରତିଷ୍ଠାନ ଆଇନାନୁଯାୟୀ ଶିଳ୍ପାନୁଷ୍ଠାନମାନଙ୍କରେ ସଂଧ୍ୟା ୬ ଘଣ୍ଟା ପରେ ନିୟୁତ୍ତିକୁ ବାରଣ କରିବା ସଙ୍ଗେ ସଙ୍ଗେ ପ୍ରସବ ପୂର୍ବରୁ ଓ ପରେ ମହିଳା ଶ୍ରମିକଙ୍କୁ ଏପରି ସମୁଦାୟ ୧୨ ସପ୍ତାହ ପାଇଁ ଛୁଟି ଦିଆଯିବ ।

୧୯୫୨ ମସିହା ଖଣି ଆଇନ ଅନୁସାରେ ସକାଳ ୬ଟାକୁ ସନ୍ଧ୍ୟା ୬ଟା ପର୍ଯ୍ୟନ୍ତ ସମୟକୁ ଛାଡ଼ି ଅନ୍ୟ ସମୟରେ ମହିଳା ଶ୍ରମିକଙ୍କୁ ଖଣିର ଉପର ଭାଗରେ ନିୟୁତ୍ତି କରାଯାଇ ପାରିବ ନାହିଁ । ପୂର୍ବ ଦିନର କାମ ଶେଷ ଓ ପର ଦିନର କାମ ଆରମ୍ଭ ମଧ୍ୟରେ ପ୍ରତ୍ୟେକଙ୍କୁ ଅନ୍ତତଃ ପକ୍ଷେ ୧୧ ଘଣ୍ଟା ବିଶ୍ରାମ ନେବା ପାଇଁ ବ୍ୟବସ୍ଥା ରହିବ ।

ପ୍ରସୂତି ହିତ ଆଇନ ଅନୁଯାୟୀ ଜଣେ ମହିଳା ଶ୍ରମିକ ପ୍ରସୂତି ଅବସ୍ଥାର ଅବ୍ୟବହିତ ପୂର୍ବରୁ ଯେତେ ଦିନ ଅନୁପସ୍ଥିତ ରହିବେ ସେତେ ଦିନ ପାଇଁ ହକ୍ଦାର ହେବେ । କୌଣସି ମହିଳା ଶ୍ରମିକ ସର୍ବାଧିକ ୧୨ ସପ୍ତାହ ନିମିତ୍ତ ମାତୃମଙ୍ଗଳ ଭରା ନିମିତ୍ତ ହକ୍ଦାର ହେବେ ବୋଲି ୫ ଧାରାରେ ଉଲ୍ଲେଖ ଅଛି । ଏଥିରେ ୬ ଧାରାର ବ୍ୟବସ୍ଥା ଅନୁଯାୟୀ ରର୍ଜିବସ୍ତା କିମ୍ବା ପ୍ରସୂତିକରିତ ରୋଗାକ୍ରାନ୍ତ ହେଲେ ୧୨ ସପ୍ତାହ କାଳ ପ୍ରସୂତି ଛୁଟି ସହ ଆହୁରି ସ୍ୱାଧିକ ଏକମାସ ସମୟ ମଜୁରୀ ସହ ଛୁଟି ପାଇବାର ବ୍ୟବସ୍ଥା ମଧ୍ୟ ରହିଛି । ଯଦି ୬ ଧାରାର ୩ ଉପଧାରା ଅନୁଯାୟୀ ଜଣେ ମହିଳା ଶ୍ରମିକଙ୍କର ଗୋଟିଏ ସନ୍ତାନ ଥାଏ ଓ ସେ ତା'ର ସେବା କରୁଥାନ୍ତି, ତା' ହେଲେ ସେ ତାଙ୍କର କାର୍ଯ୍ୟ ସମୟ ମଧ୍ୟରେ ସେପରି ସେବା କରିବା ପାଇଁ ନିୟମିତ ବିରତି କାଳ ସହ ଅଧିକ୍ଷା ଲେଖାଏଁ ଆଉ ଦୁଇ ଅର୍ଦ୍ଧ ବିଶ୍ରାମ ସମୟ ପାଇବାର ବ୍ୟବସ୍ଥା ରହିଛି । ସନ୍ତାନ ପ୍ରସବ ଯୋଗୁଁ କୌଣସି ମହିଳା ଶ୍ରମିକ କାର୍ଯ୍ୟରୁ ଅନୁପସ୍ଥିତ ରହିଲେ, ସେଥି ନିମନ୍ତେ ସଂପୂର୍ଣ୍ଣ ମାଲିକ ମହିଳା ଶ୍ରମିକଙ୍କୁ କାର୍ଯ୍ୟରୁ ବରଖାସ୍ତ କରି ପାରିବେ ନାହିଁ ବୋଲି ଉଲ୍ଲେଖ ରହିଛି । ପୁନଶ୍ଚ ଯଦି କୌଣସି ମହିଳା ଶ୍ରମିକଙ୍କୁ ପ୍ରସୂତି ହିତ ଦେବା ପାଇଁ ସଂପୂର୍ଣ୍ଣ ମାଲିକ ମନା କରି ଦିଅନ୍ତି, ସେ ସଂପର୍କୀୟ ଆଦେଶ ପାଇବାର ୬୦ ଦିନ ମଧ୍ୟରେ ମହିଳା ଶ୍ରମିକ ଏଇ ଆଇନାନୁସାରେ ବିଜ୍ଞାପିତ ପରିଦର୍ଶକ ଅଧିକାରୀଙ୍କ ନିକଟରେ ଆବେଦନ କରିପାରିବେ । ପରିଦର୍ଶକ ଏପରି ଅଭିଯୋଗ ପାଇବା ସଙ୍ଗେ ସଙ୍ଗେ ସଂପୂର୍ଣ୍ଣ ମହିଳା ଶ୍ରମିକଙ୍କୁ

ପ୍ରସୂତି ହିତ ଦେବା ସଂପର୍କରେ ବିହିତ ଅନୁସନ୍ଧାନ କରି ସେଇ ଶିଳ୍ପାନୁଷ୍ଠାନର ମାଲିକଙ୍କୁ ନିର୍ଦ୍ଦେଶ ଦେବେ । ଯଦି କୌଣସି ମାଲିକ ପ୍ରସୂତି ହିତ ଦେବାରେ ଶିଳ୍ପ ପ କରନ୍ତି, ସେ ପ୍ରସୂତି ହିତ ବାବଦ ସମସ୍ତ ଦେୟ ଦେବା ସଙ୍ଗେ ସଙ୍ଗେ ତିନିମାସ ପର୍ଯ୍ୟନ୍ତ କାରାଦଣ୍ଡ କିମ୍ବା ପାଞ୍ଚଶହ ଟଙ୍କା ପର୍ଯ୍ୟନ୍ତ ଜୋରିମାନା କିମ୍ବା ଉଭୟ ଦଣ୍ଡରେ ଦଣ୍ଡିତ ହେବେ ।

ବିଡ଼ି ଏବଂ ଚୁରୁଟ (ନିୟୁତ୍ତି ସର୍ବାବଳୀ) ଆଇନ, ୧୯୬୭ ଅନୁସାରେ କାରଖାନା ଆଇନର ବ୍ୟବସ୍ଥା କରି ଅନୁରୂପ ବ୍ୟବସ୍ଥାରେ କାର୍ଯ୍ୟ କରୁଥିବା ସମୟରେ ମହିଳା ଶ୍ରମିକଙ୍କ ଶିଶୁଙ୍କ ଉତ୍ତମ ପାଳନ ନିମନ୍ତେ ଉପଯୁକ୍ତ ବ୍ୟବସ୍ଥା ଉଲ୍ଲିଖିତ ଅଛି ।

ଓଡ଼ିଶା ଠକାଦାର (ଉଚ୍ଚେର୍ଦ୍ଧ ଏବଂ ନିୟନ୍ତ୍ରଣ) ନିୟମାବଳୀ, ୧୯୭୫ ଅନୁସାରେ ୨୦ ଜଣ କିମ୍ବା ତଦୁର୍ଦ୍ଧ ମହିଳା ଶ୍ରମିକ ନିଯୋଜିତ ସମସ୍ତ ଠକାଦାରୀ ସଂସ୍ଥାରେ ସାଧାରଣ ଶିଶୁବିହାର ସମେତ ମହିଳା ଶ୍ରମିକଙ୍କ ପାଇଁ କାରଖାନା ଆଇନାନୁସାରେ ନିର୍ଦ୍ଦିଷ୍ଟ ଅନ୍ୟାନ୍ୟ ସୁବିଧା ସୁଯୋଗର ବ୍ୟବସ୍ଥା ରହିଛି ।

ଏତଦ୍ ବ୍ୟତୀତ ଶ୍ରମିକ ସଂଗଠନମାନେ ମହିଳା ଶ୍ରମିକମାନଙ୍କ ପ୍ରତି ନିଜର ପୁରତନ ମନୋଭାବ ତ୍ୟାଗ କରି ମହିଳାମାନଙ୍କୁ କେବଳ ସଂଗ୍ରହାକରଣ ବା ମ୍ୟୁଜିୟମର ବସ୍ତୁ ଭଳି ନ ଦେଖି ଶ୍ରମିକ ସଂଗଠନଗୁଡ଼ିକର ନେତୃତ୍ୱ ନେବା ପାଇଁ ସେମାନଙ୍କୁ ଅଗ୍ରାଧିକାର ସହ ସୁଯୋଗ ଦେବା ଦରକାର । ସଂଗଠିତ ଶ୍ରମିକମାନଙ୍କୁ ସୁରକ୍ଷା ରଖିବାକୁ ହେବ ଯେ ମହିଳା ଶ୍ରମିକମାନେ ଶ୍ରମିକ ଆନ୍ଦୋଳନର ନେତୃତ୍ୱ ଯେତେ ବେଶୀ ସଂଖ୍ୟାରେ ଆସି ପାରିବେ, କେବଳ ମହିଳା ଶ୍ରମିକମାନଙ୍କର ମୁକ୍ତି ଏବଂ ବିକାଶହିଁ ଯେ ସୁସ୍ଥ ଓ ସୁଗମ ହେବ, ତାହା ନୁହେଁ ବରଂ ଚୈତ୍ତ୍ୱ ଯୁକ୍ତିଯୁଗ ସଂଗଠନରେ ବହୁ ବର୍ଷର କମାଟ ବାନ୍ଧି ରହିଥିବା ବହୁ ବ୍ୟାଧି ମଧ୍ୟ ସହଜେ ଦୂର ହୋଇ ପାରିବ । କାରଣ ମହିଳାମାନେ ପୁରୁଷମାନଙ୍କ ଅପେକ୍ଷା ବେଶୀ ଶୁଖିଳିତ, ନୀତିବାନ୍ ଓ ଦକ୍ଷ ।

ଭଗତପୁର
କଟକ-୯



ସମ୍ଭାରପୁର-ତାଲଚେର ରେଳ ସଂସ୍ଥାପନ ଉଦ୍ଦେଶ୍ୟରେ ଶ୍ରୀ ରାଜୀବ ଗାନ୍ଧୀ ।

ଦିଲ୍ଲୀ ସ୍ଵାଗତିମହୋତ୍ସବ
 ବାଣିଜ୍ୟ ମେଳାରେ

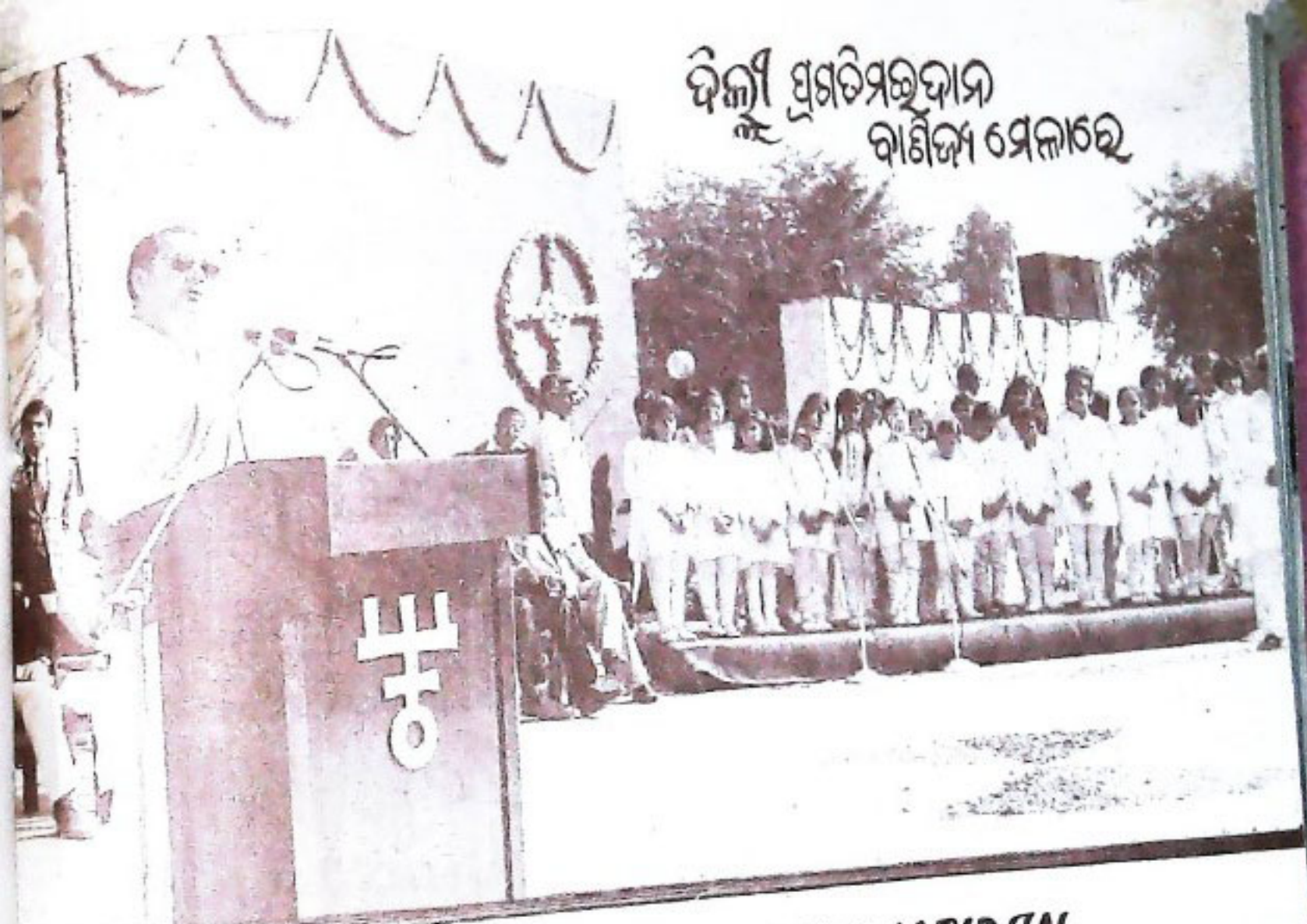

TRADE FAIR at PRAGATI MAIDAN

The Prime Minister, Shri Rajiv Gandhi addressing a public meeting on the occasion of 67th birth anniversary of the late Prime Minister, Shrinati Indira Gandhi at Boat Club, New Delhi on November 19, 1984.

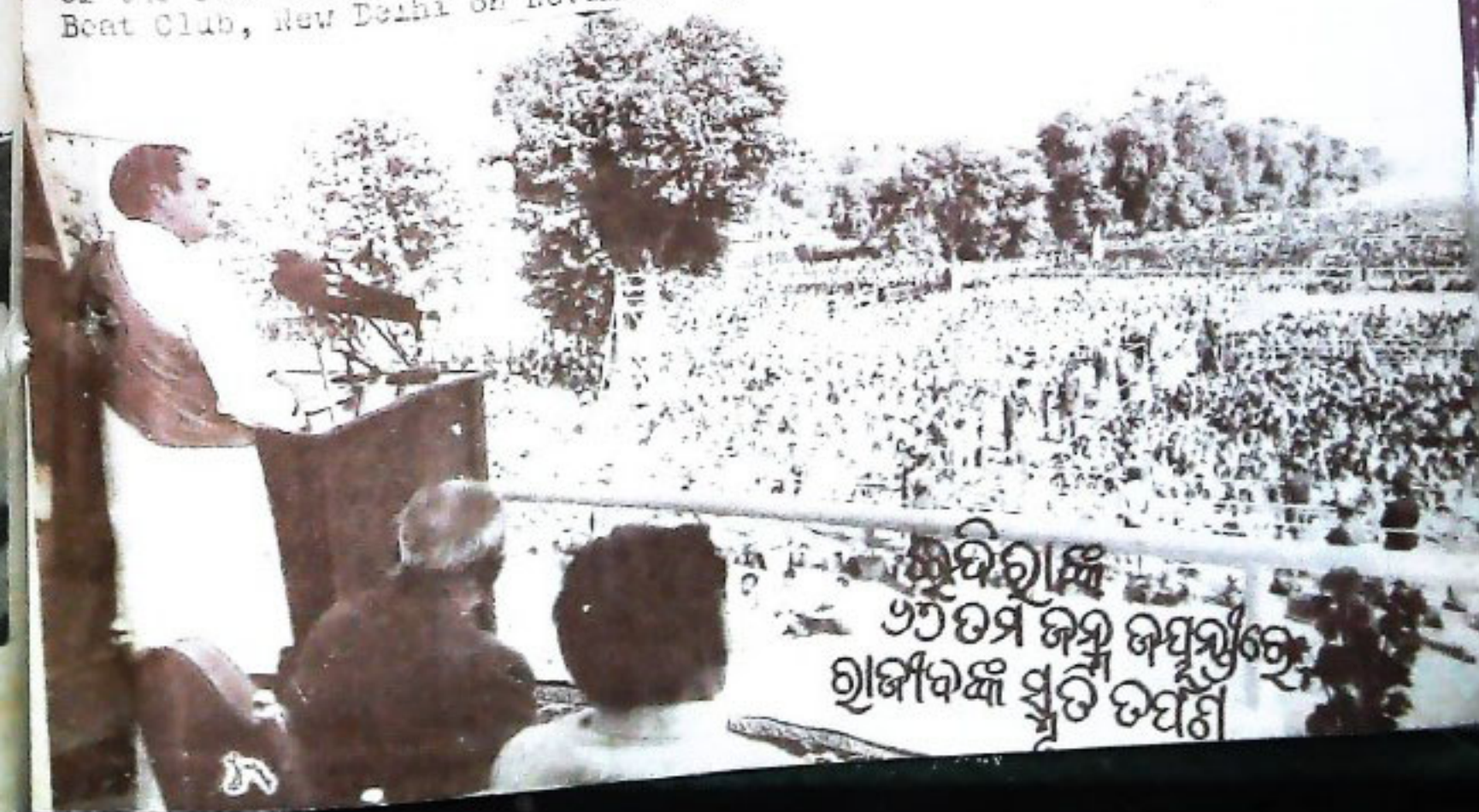

ଦିଲ୍ଲୀ
 ଓଡ଼ିଶା ଉପସ୍ଥାପନା
 ଶ୍ରୀମତୀ ଇନ୍ଦିରା ଗାନ୍ଧୀ
 ସ୍ମୃତି ଦିବସ



ANDO - W. GERMAN
FISCAL PACT
NOV 84

ରୁଚ୍ - ପଶ୍ଚିମ ଜର୍ମାନୀ
ଅର୍ଥନୈତିକ ସୁଦ୍ଧିମାମା



ମିଳିତରୁ ସମ୍ବେଳନା



SIXTH INTERNA
CONFERENCE ON



ଚିନ୍ତା ଓ ଚେତନା
ସମ୍ମୁକ୍ତେଶ୍ଵରୀ ହେ

ସାମାଜିକ ସେନାର
ଢ଼େରା ମଣ୍ଡପରେ
ସ୍ଥାନଗୁଡ଼ିକ



ସ୍ଵଳିପ ସଂପାଦକ ସିଲଭି

→ ୮୩-୮୪





ନୂତନ କୌଶଳ (୧୭) "ପ୍ରାଣିକର୍ମ"

"ନୀଳଚକ୍ର" ସ୍ଵଚ୍ଛତ୍ଵ ପ୍ରତ୍ନାଦି (୧୩) ନୂତନ ଶ୍ରେଣୀ



ବାସୁଦେବୀ ମିଶ୍ର (୧୩) ଅକ୍ଷୟ ଶ୍ରେଣୀ "ନବଗୁଣର"

ଶ୍ରେଣୀ ସାହାଯ୍ୟେ ସୁଚର୍କତା

ଶ୍ରୀ କୀର୍ତ୍ତନ ଲେଙ୍କା

ଏକ ପ୍ରବାଦ ଅଛି ଉତ୍ତମ ଗୋଟିଏ ଦୁର୍ଘଟଣାରୁ ମଣିଷକୁ ରକ୍ଷାକରେ କିନ୍ତୁ ସୁଚର୍କତା ସମସ୍ତ ଦୁର୍ଘଟଣାରୁ ମନୁଷ୍ୟକୁ ବିପଦ ମୁକ୍ତ କରେ । ଇ-ରାଜୀରେ କୁହାଯାଏ, "Luck Prevents an accident Vigilance prevents all accidents".

ଉପରୋକ୍ତ ପ୍ରବାଦର ସତ୍ୟତା ରେଳଯାତ୍ରାରେ ଦୈନନ୍ଦିନ ସ୍ପଷ୍ଟିତ ହେବାକୁ ପ୍ରତିପାଦିତ ହୋଇଛି ଏବଂ ହେଉଛି । ଏହି ରେଳଯାତ୍ରାରେ ସୁଚର୍କତା ସର୍ବଦା ଆବଶ୍ୟକ ।

ରେଳଯାତ୍ରା ଅନ୍ୟାନ୍ୟ ଯାନ ବାହାନର ଯାତ୍ରାଠାରୁ ପୃଥକ । ରେଳରେ ବହୁତର ସଫା ଘଣ୍ଟା ବସି ଯାତ୍ରା କଲେ ଯାତ୍ରୀକୁ ବିରକ୍ତ ରଖେ । ସହଯାତ୍ରୀମାନେ ପରସ୍ପର ସହିତ କଥୋପକଥନ ହେବାକୁ ଇଚ୍ଛା କରନ୍ତି । ନୂଆ ନୂଆ କ୍ଷେତ୍ର ଆସିଲେ ଯାତ୍ରୀ କ୍ଷେତ୍ର ଦେଖିବାକୁ ଆଗ୍ରହୀ ହୁଅନ୍ତି । ଏହି ଦୁଇଟି ପରିସ୍ଥିତିର ସୁବିଧା ନେଇଥାନ୍ତି ରେଳଠେ, ଅପରାଧୀମାନେ । ଅନେକ ଅପରାଧ ସମାପ୍ତକରି ନେତାଟି ଉଦ୍‌ହରଣ ଯାତ୍ରୀଙ୍କ ଉପକାର ନିମନ୍ତେ ଅବତାରଣା କରାଯାଇଛି ।

ରେଳଯାତ୍ରାରେ ବୋରି

(୧) କଲିକତାରୁ ବମେ ଏକ ନବଦମ୍ପତି ପ୍ରଥମଶ୍ରେଣୀ ଦ୍ୱିତୀୟ ଯାତ୍ରୀ କରୁଥିଲେ । ସେମାନେ ଏକ ବିବାହ ଉତ୍ସବରେ

ଯୋଗଦେଇ ଫେରୁଥିଲେ । ଏକ ବୃକ୍ଷାତ ଶ୍ରେଣୀର ଏହା ଜାଣି-ପାରି ଏହି ଯାତ୍ରୀଙ୍କ ପାଖ ଟିକଟ ଜିଣି ଯାତ୍ରା ଆରମ୍ଭ କଲେ କହିବତାରୁ । ଗଭୀର ନିଦ୍ରାରେ ଏହି ଦମ୍ପତି ଶୋଇଥିବା ସମୟରେ ଶ୍ରେଣୀମାନେ ତାଙ୍କର ବଡ଼ ବଡ଼ ଟୁକ ନେଇଯାଇଥିଲେ । ଏହିପରି ଅନେକ ଘଟଣାରୁ ଦେଖାଯାଇଛି ଯେ ଯାତ୍ରୀଙ୍କର ସାମାଜିକ ଜିତି, ସେମାନଙ୍କ ପାଖରେ କେତେ ଧନରାଶି ଅଛି ଉତ୍ତମ ସଂଗ୍ରହ କରି ଯାତ୍ରୀଙ୍କ ଅସାବଧାନତାର ସୁଯୋଗ ନେଇଥାନ୍ତି ଶ୍ରେଣୀମାନେ । ବଡ଼ ବଡ଼ ଶ୍ରେଣୀ ଏକ ସଂଗ୍ରହ ଦଳଦ୍ୱାରା ଘଟିଥାଏ ।

(୨) ଗୋଟିଏ ନବଦମ୍ପତି ନିଜର ଜନିଷପତ୍ର ରେଳ ଦ୍ୱାରା ଭିତରେ ରଖି ବାହାରେ ଶୁ ପାନ କରୁଥିଲେ । ଗୋଟିଏ ଶ୍ରେଣୀ ଏକ ଭି. ଆଇ. ପି ସୁଟକେଶ ଧରି ତାଙ୍କର ସାମନା ଦେଇ ସ୍ଥଗିତଲା । ସ୍ତ୍ରୀ କଣକ ଟିକିଏ ସନ୍ଦେହ କଲେ, ସ୍ତ୍ରୀମାନୁ ତାଙ୍କ ସନ୍ଦେହର କାରଣ ସ୍ପଷ୍ଟ କରିଥିଲେ । ପୁରୁଷ ଜଣକ ଦେପରଣ୍ଡ । ହିସାବରେ କହିଲେ ସେ ସୁଟକେଶ ଆମର କାହିଁକି ହେବ ? ଏପରି ସୁଟକେଶ ବଜାରରେ ବହୁତ ମିଳୁଛି । କିନ୍ତୁ ତାଙ୍କର ମନ ମାନିଲା ନାହିଁ । ନିଜ ଜିନିଷ ରଖିଥିବା ସ୍ଥାନକୁ ଗଲେ, ଦେଖିଲେ ସୁଟକେଶଟି ନାହିଁ । ଶ୍ରେଣୀ ଶ୍ରେଣୀ କହି ରେଲଠେ ଫାଟକ ଆଡ଼କୁ ଧାଉଁଗଲେ । ସେତେବେଳକୁ ସ୍ତ୍ରୀ ଫାଟକ ପଡ଼ିବାକୁ କରୁଥିଲେ ଭି. ଆଇ. ପି ସୁଟକେଶ ଧରି । ଯାହାହେଉ ଚି. ଆଇ. ପି ପାଖରେ ହାଜରୁଥିଲା । ଶୁଣିଆଡ଼େ ଦୌଡ଼ା ଦୌଡ଼ି ଜରିବାକୁ ସୁଟକେଶଟି ଏକ ଜନିତାସ୍ତ୍ରୀ ପାଖକୁ ଉଦ୍‌ହାର ହେଲା । ବିରାଟ ନାଲିଆ ସୁଟକେଶକୁ ଲୋକ ଲୋଚନରୁ ଅଦୃଶ୍ୟ କରିବାର ସୁଯୋଗ ନପାଇ ଶ୍ରେଣୀ ରାସ୍ତାରେ ପକିଦେଇ ଶୁଣି ଯାଇଥିଲା ।

(୩) ଶ୍ରେଣୀମାନେ ସହଯାତ୍ରୀ ହୋଇ ବିଶ୍ୱାସ କରୁଛନ୍ତି ବିଷାଦ ବା ଅଚେତକ ଖାଦ୍ୟ ଦେଇ ଯାତ୍ରୀଙ୍କର ଜିନିଷ ହରଣଶୁଳ କରନ୍ତି । ଯାତ୍ରୀଙ୍କର ମୃତ୍ୟୁ ହେବାର ଦୁଃଖ ମଧ୍ୟ ରହିଛି । ଅବଶ୍ୟ ଏପରି ଏକ ଶ୍ରେଣୀର ଦୈବତ୍ୱ ବର୍ତ୍ତମାନ ବନ୍ଦୀଶାଳାରେ । ତେବେ ଏପରି ଲୋକଙ୍କଠାରୁ ଖାଦ୍ୟ, ପାନୀୟ, ବିଡ଼ି, ସିଗାରେଟ ଖାଇବା ଅବାଧିନୀୟ ।

(୪) ଶ୍ରେଣୀମାନେ ସୁନ୍ଦର ଛବିଥିବା ପତ୍ର ପତ୍ରିକା ସହଯାତ୍ରୀଙ୍କ ଆଗରେ ମେଲାଣି ଦିଅନ୍ତି । ଯାତ୍ରୀଙ୍କ ଅନ୍ୟାନ୍ୟତାକୁ ଦେଖି ତାଙ୍କର ଜିନିଷ ଉଠାଇ ନିଅନ୍ତି ।

(୫) ନିକଟରେ ଘଟିଥିବା ଏକ ଘଟଣାରୁ ଜଣାଯାଇଛି ଯେ ଏକ ତକାୟତ ଦଳ Disco dance ଏବଂ ସଙ୍ଗୀତ ଗାନକରି ଯାତ୍ରୀଙ୍କ ଜିନିଷପତ୍ର ଉଠାଇ ନେଉଥିଲେ । ଯାତ୍ରୀଙ୍କ ମନରେ ସ୍ନେହ ଶୁଦ୍ଧା ଉପୁରାଇ ପରେ ପିଠିରୁ ଫାକା ଆବାକ ସୃଷ୍ଟିକରି ତକାୟତି କରୁଥିଲେ ।

(୬) ବିଶ୍ରାମ ଗୃହ ଏବଂ ପୁଅପର୍ଯ୍ୟନ୍ତ ଏପରି ବହୁବିଧ ଉପା-ୟରେ ରେଳ ଯାତ୍ରୀଙ୍କ ଜିନିଷ ଶ୍ରେଣୀମାନେ ଉଠାଇ ନିଅନ୍ତି । ସେମାନଙ୍କ ବ୍ୟଗ୍ରତାକୁ ଏବଂ ଅସାବଧାନତାକୁ ଲକ୍ଷ୍ୟ କରି ଶ୍ରେଣୀମାନେ ତାଙ୍କର କୌଶଳ ପ୍ରୟୋଗ କରିଥାନ୍ତି । ପକେଟମାର ଘଟଣାଗୁଡ଼ିକରୁ ଲକ୍ଷ୍ୟ କରାଯାଇଛି ଯେ ଟିକେଟ ବିକ୍ରିକ୍ଷାମ, ଗାଡ଼ିରେ ଉଠିବା ବା ଓହ୍ଲାଇବା ସମୟରେ ପକେଟମାର ପାଇଁ ପ୍ରକୃଷ୍ଟ ସମୟ । ତେଣୁ ପକେଟରେ ବହୁତ ଟଙ୍କାଧରି ତୁମଣ କରିବା ଅନୁଚିତ ।

ଅପମୃତ୍ୟୁ ସମାକ୍ଷୀରୁ ବ୍ରଣାଯାଉଛି ଯେ ଚିକିତ୍ସା ଗାଡ଼ିରୁ ଓହ୍ଲାଇବା ବା ଉଠିବା ସମୟରେ ଅନେକ ବ୍ୟକ୍ତି ରୋକତଳେ ପଡ଼ି ଦୁର୍ଘଟଣାର ସମ୍ମୁଖୀନ ହୋଇଥାନ୍ତି । ଦ୍ୱିତୀୟ ପରିସ୍ଥିତି ହେଲା ରେଳ ଦ୍ୱାରା ଝୁଲିକରି ଯିବା ସମୟରେ Electricity pole ସହ ଆଘାତ ପାଇ ପ୍ରାଣହରାଇବା । ତୃତୀୟ ପରିସ୍ଥିତି ତବାରେ କବାଟ ପାଖରେ ଛିଡ଼ାହୋଇ ବାହାରର ଦୃଶ୍ୟ ଉପଭୋଗ ସମୟରେ ଗାଡ଼ିରୁ ଖସି ତଳେ ପଡ଼ିଯାଇ ପ୍ରାଣ ହରାଇବା ।

(୭) ଆଉ ଏକ ପରିସ୍ଥିତି ହେଲା ଜଗୁଆଳି ନଥିବା ଫାଟକ ଅତିକ୍ରମ କରିବା ସମୟରେ ଗାଡ଼ିର ଆଘାତରେ ପ୍ରାଣ ହରାଇବା ।

(୮) ଅନ୍ୟ ଏକ ଘଟଣା ହେଉଛି ରେଳ ଲାଇନ ଉପରେ ଯିବା ସମୟରେ ପଛକୁ ରେଳ ଧକକାରେ ପ୍ରାଣ ହରାଇବା । Turning ଏବଂ Curve ଅତିକ୍ରମ କରିବା ସମୟରେ ଏହି ପରିସ୍ଥିତି ଉତ୍ପନ୍ନ ଥାଏ । ଏପରି ଅନେକ ଦୁର୍ଘଟଣା ପ୍ରତି ଯାତ୍ରୀମାନେ ସତର୍କ ରହିଲେ ବିପଦ ଏଡ଼ାଇପାରିବେ । ସତର୍କ ରେଳ ଯାତ୍ରୀ ସମସ୍ତ ବିପଦ ଏବଂ ଦୁର୍ଘଟଣାରୁ ଯାତ୍ରୀମାନଙ୍କୁ ମୁକ୍ତ କରିଥାଏ ।

କମାଣ୍ଡାଣ୍ଡ,
 ଓ. ଏସ୍. ଏ. ପି. ପାଠ୍ୟ ବାଟାଲିୟନ୍,
 ଶୁଭବାଟିଆ,

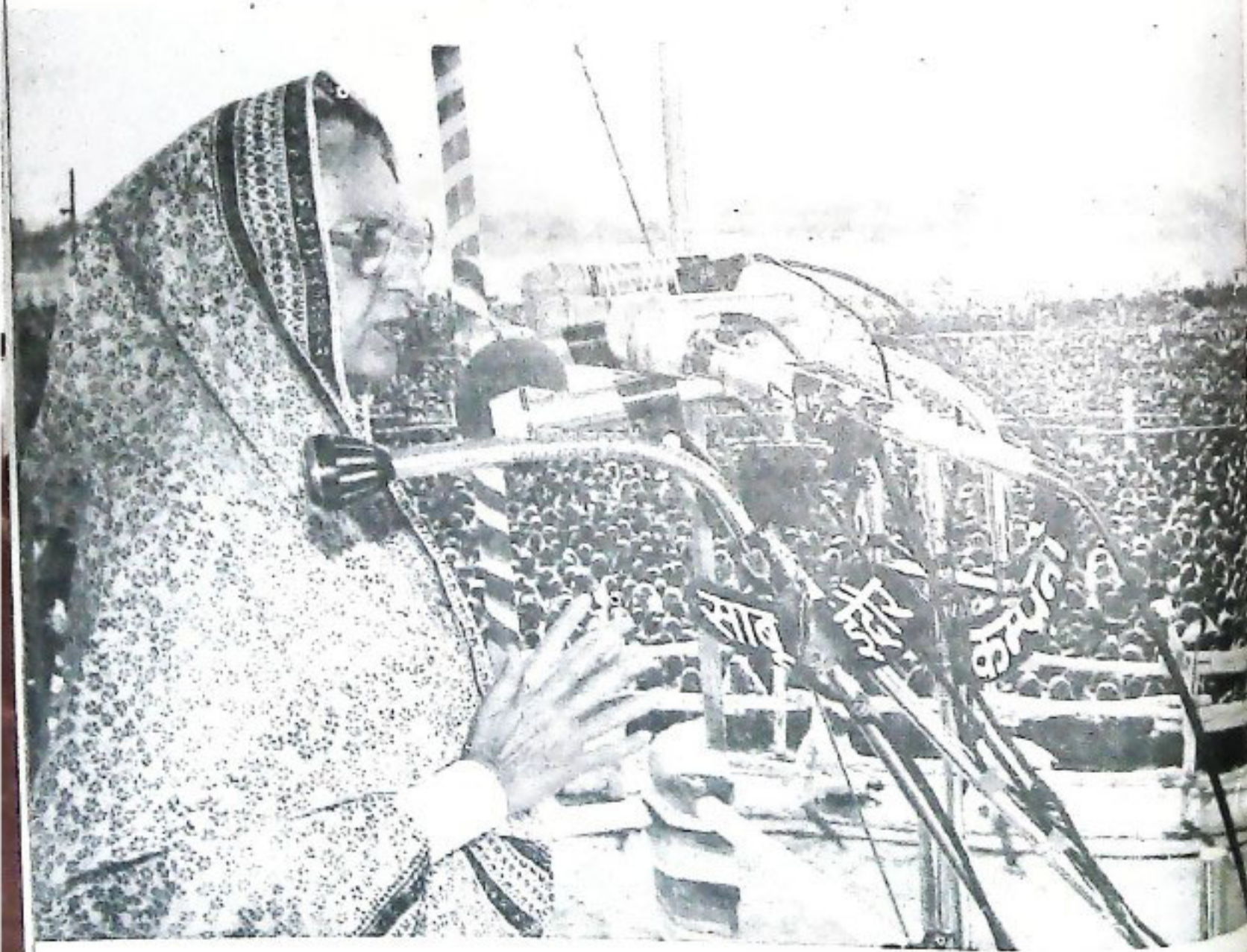

ହରିଜନ ଆଦିବାସୀ ସମ୍ମେଳନରେ ଉଦ୍‌ବୋଧନ

ଆମ ଶିଳ୍ପୀଙ୍କ ପରିଚେଷ୍ଟା ଓ ଜନ ସ୍ୱାସ୍ଥ୍ୟ

ଡକ୍ଟର ବିଜୟାନନ୍ଦ ନାୟକ

ପାଲିପାଖିକ ସ୍ୱାସ୍ଥ୍ୟକ କନସ୍ପାସ୍ୟ । କନସ୍ପାସ୍ୟ ହୁ ହୁ ବଡ଼
ଭୁଞ୍ଜି । କନସ୍ପାସ୍ୟ ବଡ଼ିବା ସହିତ କଳ କାରଖାନାର ଦୂର ପ୍ରସାର
ହେଉଛି । ବିଶ୍ୱରେ ଶିଳ୍ପ କାରଖାନାର ପ୍ରସାର ଓ ନୂତନ ଉଦ୍ୟାନିକ
ଦୃଶ୍ୟର ଉଦୟନ ଫଳରେ ଆମ ପରିଚେଷ୍ଟା ଓ ଶିଳ୍ପୀଙ୍କର ବାୟୁ-
ମଣ୍ଡଳ ସେହି ପରିମାଣରେ ଦୂଷିତ ହୋଇପଡ଼ୁଛି, ତାହା ସମସ୍ତ
ମାନବ ସମାଜ ପାଇଁ ଉଦ୍‌ବେଗ ଓ ଚିନ୍ତାର କାରଣ ହୋଇ ଗଲାଣି ।
ପୂର୍ବକାଳ ସବୁ ଦେଶରେ କିଛି ନା କିଛି ଶିଳ୍ପ ରହିଛି । ତା'ରୁ
ଶିଳ୍ପ ପ୍ରସାର ବ୍ୟତୀତ ମାନବ ସମାଜର ସମସ୍ତ ସମ୍ପଦ ନୁହେଁ ।
ଶିଳ୍ପ କାରଖାନାରୁ ମାନା ପ୍ରକାର ଅଦରକାଣୀ ପଦାର୍ଥ ବାୟୁମଣ୍ଡଳ
ତଥା ପୃଷ୍ଠକୁ ଯାଇ ପ୍ରାକୃତିକ ପରିସରରେ ମାନା ପ୍ରକାର
ପରିବର୍ତ୍ତନ ସୃଷ୍ଟି ଥାଏ । ଗାଈରାମ୍ୟ ଋଷା କରିବା ପାଇଁ ଏ
ପ୍ରକାର ଆର୍ଥିକ ପରିବର୍ତ୍ତନ ସମସ୍ତ ବିଶ୍ୱର ପରିଚେଷ୍ଟାକୁ ପ୍ରଭାବିତ
କରୁଛି ଓ ଅସ୍ୱାସ୍ଥ୍ୟକର ପରିସ୍ଥିତି ସୃଷ୍ଟି କରୁଛି ।

ପୂର୍ବକାଳ ପ୍ରାୟ ସବୁ ଶକ୍ତିଶାଳୀ ଦେଶମାନଙ୍କରେ ବନ ସମୃଦ୍ଧ
ନଦ, ମୃତ୍ତିକା ଧନ ଓ ପରିଚେଷ୍ଟା ଦୂଷିତ ହେଉଛି । ତା' ସହିତ ତାଳ
ଗଣି ନାନା ପ୍ରକାର ଜଳିତ ରୋଗ ସବୁ ଦେଖାଯାଇଛି । ଅରଣ୍ୟ
ହ୍ରାସ ଯୋଗୁ ମୃତ୍ତିକା ଧନ ଓ ବର୍ଷାର ଅଭାବ ଅନୁଭବ କରାଯାଇଛି ।
ଏହା ଦେଶର ଅର୍ଥନୀତିକୁ ପ୍ରଭାବିତ କରିଛି । ଭାରତରେ କଞ୍ଚର
ସମ୍ପଦ ମଧ୍ୟ ଶିଳ୍ପ ଗତିରେ ହ୍ରାସ ପାଇବାକୁ ଲାଗିଛି । ଭାରତରେ
ପ୍ରାୟ ମସୃକାୟ ରୁଷି ବର୍ଷର ଅରଣ୍ୟର ବିଧି-ସ୍ୱ ସଂପର୍କରେ
ଅନେକ ଅନୁଧ୍ୟାନ ହେଲାଣି, ଏଥିରୁ ଜଣାଯାଏ ଏପରି ଅରଣ୍ୟ

ବିଧି-ସ୍ୱ ଆମ ପାଇଁ ଏକ କଠୋର ପରିଚେଷ୍ଟା ସଂକଳ ଏବଂ
ଘୋର ବିପତ୍ତିର ସୂଚନା ।

କଳକାରଖାନା ଓ ବିଦ୍ୟୁତ ଉଦ୍ୟାନ କେନ୍ଦ୍ରକୁ ବାହାରୁଥିବା
ଧୂଆଁ, ଅଜୀରକାମ୍, କାର୍ବନ ମନୋକ୍ସାଇଡ, ସରଫର ଡାକ-
ଅକ୍ସାଇଡ ଏବଂ ନାଇଟ୍ରୋଜେନ ଅକ୍ସାଇଡ ପ୍ରଭୃତି ଦୂଷିତ ବାଷ୍ପ
ସେ ଅକ୍ଷର ବାୟୁମଣ୍ଡଳରେ ମିଶିଥାଏ । ତା' ଛଡ଼ା କଳକାର-
ଖାନାରୁ ବାହାରୁ ଥିବା ଦୂଷିତ ବାଷ୍ପ, ମିଶ୍ରିତଧୂଆଁ ପ୍ରଧାନତଃ
କୋଇଲା ଓ ପେଟ୍ରୋଲିୟମ ଉତ୍ପାଦିର ସହଜ ଜାତ ଧୂଆଁ ଦ୍ୱାରା
ବାୟୁମଣ୍ଡଳରେ ଗାୟାନ୍ତ୍ରିକ ପ୍ରକ୍ରିୟା ସୃଷ୍ଟି ହେବାରୁ ଅମ୍ଳ ସୃଷ୍ଟି ହୁଏ ।
ଆମିକାଲି ସବୁ ଶିଳ୍ପାଞ୍ଚଳ ଓ ତାର ଆଖପାଖରେ ଏହି ଅମ୍ଳ ମିଶ୍ରା
ଜଳ ବୃଦ୍ଧିହୋଇ ବହୁ ଗଢ଼ନତା ନଷ୍ଟ କରିଦେଉଛି । ଏହି ଅମ୍ଳ ବୃଦ୍ଧି
ମଧ୍ୟ କଳକାରଖାନା ଖାଦ୍ୟ ଶୁଞ୍ଚକରୁ ବାଧାପ୍ରାପ୍ତ କରୁଛି । ଏହାଛଡ଼ା
କଳକାରଖାନାରେ କାମ କରୁଥିବା ଶ୍ରମିକମାନେ ନାନାପ୍ରକାର
ନୂତନ ଓ ବିଚିତ୍ର ରୋଗରେ ଆକ୍ରାନ୍ତ ହେଉଛନ୍ତି । ବିଶେଷତଃ
ହୃଦ୍‌ରୋଗ, ଶ୍ୱାସ୍‌ରୋଗ ଓ ପାକସନ୍ତର ରୋଗରେ ଆକ୍ରାନ୍ତ
ହେଉଛନ୍ତି । ଦୂଷିତ ବାୟୁ ଯୋଗୁ ଶିଳ୍ପାଞ୍ଚଳର ବହୁଲୋକ ଚକ୍ଷୁରେ
ଓ କର୍ବର ରୋଗରେ ଆକ୍ରାନ୍ତ ହେଉଛନ୍ତି ।

ବାୟୁପରି ଶିଳ୍ପାଞ୍ଚଳର ଜଳ ମଧ୍ୟ ଦୂଷିତ ହେବାରେ ଲାଗିଛି ।
ଜନର ବିଶୁଦ୍ଧତା ଜନସ୍ୱାସ୍ଥ୍ୟ ପାଇଁ ଅପରିହାର୍ଯ୍ୟ । କାରଖାନାରୁ
ବାହାରୁଥିବା ମଇଳା ପାଣି ଓ ଅଦରକାଣୀ ପଦାର୍ଥ ଜନସ୍ୱାସ୍ଥ୍ୟ
ପାଇଁ ସବୁଠାରୁ ମାରାତ୍ମକ । ୧୯୫୦ ମସିହାରେ ଜାପାନର
"ମିନିମାଟା"ଠାରେ ଏକ ପ୍ରକାର ମାରାତ୍ମକ ସ୍ୱାସ୍ଥ୍ୟକ ରୋଗ
ଦେଖାଗଲା । ଏହା ସେଠାର ସମସ୍ତ ଉପକୂଳରେ ଥିବା
ଗାୟାନ୍ତ୍ରିକ କାରଖାନାରୁ ବାହାରୁଥିବା ପାରକ ମିଶ୍ରା ଅଦରକାଣୀ
ପଦାର୍ଥରେ ମିଶି ମାଛ ଦେହରେ ଗଢ଼ିତ ହୋଇ ରହିଛି । ଏହି
ମାଛ ଖାଇ ମିନିମାଟାରେ ମହ୍ୟକାରୀମାନେ ଏକ ପ୍ରକାର ବିଚିତ୍ର
ରୋଗରେ ପୀଡ଼ିତ ହେଲେ । ଆଜି ବନେ ମହାନଗରୀ ଓ
ତାର ବନ୍ଦୁପାଖିରେ ଥିବା ସମସ୍ତ କାରଖାନାରୁ ଆବର୍ଜନା
ପାର କାଳୁମତୀ ଓ ସମୁଦ୍ରରେ ନିଶ୍ଚିଥିବାକୁ ଉତ୍ତମତା ଓ
ସମୁଦ୍ର ଜଳ ଦୂଷିତ ହେବା ସଙ୍ଗେ ସଙ୍ଗେ ସେହି ଅକ୍ଷରରେ
ବାସ କରୁଥିବା ବହୁଲୋକ ସେ ଜଳକୁ ବ୍ୟବହାର
କରି ଛାତି ସନ୍ଧ୍ୟା, ଯେତେବେଳେ ଓ ହୃଦ୍‌ରୋଗ ପ୍ରଭୃତି
ନାନା ପ୍ରକାର ରୋଗ ରୋଗ କରୁଛନ୍ତି । ଏହା ଛଡ଼ା ଓଡ଼ିଶାର
ଚୌଦ୍ୱାର, ରାୟଗଡ଼ା ଓ ବୁକପାଟନଗରରେ ଥିବା ଜାଗଜ କଳ
ଓ ଗଢ଼ାମର ଚକ୍ଷୁଶିଳ୍ପ କେମିକାଲସ ଦ୍ୱାରା ପ୍ରାୟ ଆମ ନଦୀର ଜଳ
ଦୂଷିତ ହେଉଛି । ଏହି ଦୂଷିତ ଜଳ ବ୍ୟବହାର ଫଳରେ ଜନସ୍ୱାସ୍ଥ୍ୟ
ବିଚିତ୍ର ପ୍ରକାର ରୋଗରେ ପୀଡ଼ିତ ହେଉଛନ୍ତି । ଦୂଷିତ ଜଳ ଯୋଗୁଁ
ଦେବରୋଗ, ବାବାଣୁ ଜନିତ ଚାଉଁଫଏଟ, ପାଗା ଚାଉଁଫଏଟ,
ହରଡ଼ା ଓ ଆମାଗୟ ପ୍ରଭୃତି ନାନାରୋଗ ହୁଏ । ନିକଟରେ
ପଶିମ ବଙ୍ଗଳା ଓ ଓଡ଼ିଶାରେ ଆମାଗୟ ରୋଗ ବ୍ୟାପିବା ଦ୍ୱାର
ବହୁଲୋକ ମୃତ୍ୟୁ ମୁଖରେ ପଡ଼ିଛନ୍ତି । ଦୂଷିତ ଜଳ ସେବନ ଦ୍ୱାର
ଅନେକ ରୁଦ୍ଧି-ସ୍ୱ ବୃଦ୍ଧିରୋଗ ହୁଏ । ଜିଆକୂମ୍ବି, ଦକ୍ଷିଣୋକ ହୃଦ୍‌ଘୃଣ୍ୟାମ୍
ଓ ଗୁନିଆ ଓ୍ୟାମ୍ ପ୍ରଭୃତି ହୁଏ । ଦୂଷିତ ଜଳ ଯୋଗୁ ଚୋଟୁ ଜନିତ
କାମଳ ରୋଗ, ଯକ୍ଷ୍ମା ଓ ଅନ୍ୟାନ୍ୟ ରୋଗ ମଧ୍ୟ ହୁଏ ।

ଏ ସବୁକୁ ପ୍ରତ୍ୟକ୍ଷ ହୁଏ ଯେ ଶିଳ୍ପ ସମ୍ପାଦ ଯୋଗୁ ପ୍ରାୟ ସବୁ
ଦେଶର ଚିନ୍ତେଶ ଦୂଷିତ ହେବାରେ ଲାଗିଛି ଓ ଏହା ଆବର୍ଜନା

ସମସ୍ୟା ହୋଇ ପଡ଼ିଛି । ଶିଳ୍ପ କାରଖାନାର ଆବର୍ଜନା ଓ କ୍ଷୟ-କାରକ ନିର୍ବାସିତ ପଦାର୍ଥ ଯଦି ସେହି ଶିଳ୍ପ ପ୍ରତିଷ୍ଠାନମାନଙ୍କ ଦ୍ଵାରା ବିଶୋଧନ ଏବଂ ଉପଯୁକ୍ତ ଭାବରେ ବ୍ୟବହାର କରାଯାଏ, ତେବେ ଶିଳ୍ପ ପ୍ରସାର ସଙ୍ଗେ ସଙ୍ଗେ ଶିଳ୍ପାନ୍ତରଣ ପରିବେଶ ଦୂଷିତ ହୋଇ ରୁଗିଆଡ଼େ ବିକାଶ ହୋଇଯିବ । ଜନସ୍ଵାସ୍ଥ୍ୟର ଅବନତି ଛଟିକ ଓ ମାନବ ସମ୍ପାଦ, ପଶୁପକ୍ଷୀ ଓ ଗଛଲତାର ବିଲୋପ ଘଟିବ । ଏହି ଭଳି ବିପଦର ଆଶଙ୍କା ହେତୁ ଆନ୍ତର୍ଜାତୀୟ ପରିବେଶ

ସଂରକ୍ଷଣ ସଂସ୍ଥା ଗଠନ କରାଯାଇ ପରିବେଶ ବିଜ୍ଞାନୀମାନଙ୍କ ପାରବେଶିକ ସଂପଦର ସଂରକ୍ଷଣ ଓ ଜନସ୍ଵାସ୍ଥ୍ୟର ଉନ୍ନତି ପାଇଁ ନାନା ବ୍ୟବସ୍ଥା ଗ୍ରହଣ କରି ପୃଥିବୀରେ ଜନଜାଗଣେ ସୃଷ୍ଟି କରୁଛନ୍ତି ।

ଅଧ୍ୟାପକ, ସ୍ଵାତନ୍ତ୍ର୍ୟୋତ୍ତ ପ୍ରାଣୀବିଜ୍ଞାନ ବିଭାଗ
ଗଙ୍ଗାଧର ମେହେର ମହାବିଦ୍ୟାଳୟ,
ସମ୍ବଲପୁର ।



ଖୋର୍ଦ୍ଧା ସମବାୟ ସୂତାକଳ ଉତ୍ପାଦନ ଉତ୍ସବରେ
ଶ୍ରୀ ରାଜୀବ ଗାନ୍ଧୀ

ନାଗାନ୍ତତ୍ୟ

ଶ୍ରୀ ଆଦିତ୍ୟ ନାଗୟୁଗ ମିଶ୍ର

ଓଡ଼ିଶାର କଳା ସାହିତ୍ୟ, ସଂସ୍କୃତି ଓ ରାସ୍ତା ବିଶ୍ୱ ଦରବାରରେ ଏକ ଆକର୍ଷଣୀୟ ସ୍ଥାନ ଗୃହଣ କରିଛି । ଏହାର ପରମ୍ପରା ସତ୍ୟ, ଶିବ ଓ ସୁନ୍ଦରର ଭାବ ପ୍ରକାଶରେ ସହାୟକ ହୋଇଥାଏ । ଓଡ଼ିଶାର ପୂର୍ବଜାତ ଉତ୍ତୁ ବା କଳିଙ୍ଗ ଥିଲା । ପୂର୍ବେ ଏହି ରାଜ୍ୟରେ ବହୁ ଲୋକନ୍ତ୍ୟ ରାଜାମହାରାଜାମାନଙ୍କୁ ଅତୀବ ଆକର୍ଷିତ କରିପାରିଥିଲା ।

ଏହି ଲୋକନ୍ତ୍ୟର ସୂର୍ଯ୍ୟ ସେତକିଭାବେ ହୋଇଥାଇପଡ଼ିଲେ ଏହାର ଜନନୀୟତା ଜନମାନସରେ ଉତ୍ତମୁର ଚେଷ୍ଟା ଟାଣିଥାଏ । ବିଭିନ୍ନ ଜାତି, ବର୍ଣ୍ଣ ଓ ଧର୍ମର ସୁଲିଭବଣି, ଭାବରଜା ଓ ପ୍ରଚଳିତ ସାମାଜିକ ରୀତିନୀତିରେ ଲୋକନ୍ତ୍ୟ ଗୁଡ଼ିକ ଏଭଳି ଅଜାଣାଭାବେ କଢ଼ିତ ହୋଇଥାଏ ଯେ ତାହା ସେତିକି ମନୋରଂଜନ ପାଇଁ ବ୍ୟବହୃତ ହୋଇଥାଏ, ସେତିକି ଆତ୍ମ ସତୋଷ ପ୍ରଦାନ କରିଥାଏ । ରାଜ୍ୟର ପାହାଡ଼ ପର୍ବତ-ସେବା ନିୟନ୍ତ୍ର କଳାକାରୁ ଆରମ୍ଭକରି ଶ୍ରୀ ଜଗନ୍ନାଥଙ୍କ ପାଦଦେଖ ପର୍ଯ୍ୟନ୍ତ ଅବସ୍ଥିତ ଲୋକସମାଜ ସାମାଜିକ ଓ ସାଂସ୍କୃତିକ ଗିରିଗୁମ୍ଫା ଉପରେ ଚୋଳିଥାନ୍ତି, ଲୋକନ୍ତ୍ୟର ସମାର । ବର୍ଣ୍ଣ ବୈଦିକମୟ ଓ ରଂସରସରେ ପରିପୁର୍ଣ୍ଣ ବିଭିନ୍ନ ଉତ୍ସବାଦିଠାରୁ ଆରମ୍ଭକରି ଓଡ଼ିଶାର ବିଭିନ୍ନ ପର୍ବପର୍ବାଣୀ ପର୍ଯ୍ୟନ୍ତ ଆଦିବାସୀ, ହରିଜନ, ଗିରିଜନ ଇ ବର୍ଣ୍ଣ ସମସ୍ତେ ଆନନ୍ଦରେ ଅଧାରହୋଇ ଉଠନ୍ତି, ତାଙ୍କର ସେହି ହିସ ଲୋକନ୍ତ୍ୟରେ ଭାଗନେବାପାଇଁ । କାଳର ଉତ୍ପତ୍ତିତକେ ମନୁଷ୍ୟ ଲେପ ପାଉଥିଲେ ମଧ୍ୟ ଲୋକସମାଜର

ବିବିଧ ବିଭାବ ଲୋକନ୍ତ୍ୟ ମାଧ୍ୟମରେ ତିର ଜୀବନ୍ତ ଏବଂ ଅଧିକ ଆକର୍ଷଣୀୟ ହୋଇ ପାରିଛି । ଗତାନୁଗତିକ ଧାରାରେ ଓ ପାରମ୍ପରିକ ରୀତିରେ ଏହା ଦର୍ଶକଙ୍କ ପାଇଁ ଆନନ୍ଦଦାୟକ ହୋଇଥାଏ ।

କଳିଙ୍ଗର ଗିରିଗୁଞ୍ଜନ, ଝରଣାର ଝଙ୍କାର, ବନାନୀର କୋରାହନ, ନଦନଦୀର ସୁଲଳିତ କଂପନ ଉଚ୍ଚରେ ଭରିରହିଛି ବହୁ ହୃଦୟସ୍ପର୍ଶୀ ଆଦର୍ଶ କିମ୍ବଦନ୍ତୀ । ଏହି କିମ୍ବଦନ୍ତୀ ଆଧୁନିକ ସମାଜରେ ବହୁ ପୁରୁଣାହେଲେ ମଧ୍ୟ ଅତ୍ୟାଧୁନିକ ମାନବକୁ ଯଥେଷ୍ଟ ଶିକ୍ଷାଦିଏ । ଶ୍ରୀ ଜଗନ୍ନାଥଙ୍କ କେନ୍ଦ୍ରକରି ଓଡ଼ିଶାର ସଂସ୍କୃତି ଏତେ ବ୍ୟାପକତା ଲାଭକରିଛି ଯେ ତାହା ବିଶ୍ୱର ସାଂସ୍କୃତିକ ପ୍ରାଣରେ ସଂଜୀବନୀ ପ୍ରଦାନ କରିଥାଏ । ଆଜି ଆଗରୁକ ବିଦେଶୀ ପର୍ଯ୍ୟଟକ ମଗାନ ମାଳିନୀ ନାନାମୁ ତିରିକା, ସୁବର୍ଣ୍ଣ ଓ ଉତ୍ତ, ସମରପୁରର ନୃସିଂହନାଥଠାରୁ ଆରମ୍ଭକରି ଶୀବର କ୍ଷେତ୍ର ଶ୍ରୀ ଜଗନ୍ନାଥଙ୍କ ପର୍ଯ୍ୟନ୍ତ ଏବଂ କୋଣାର୍କ ମନ୍ଦିରର ଅପୂର୍ବ ରାସ୍ତାଠାରୁ ଆରମ୍ଭକରି ମନ୍ଦିରମାଳିନୀ ରୁବନେଶ୍ୱରର ହାସ୍ୟମୟା ଲସ୍ୟମୟା ରୂପ ଦେଖିବାବେଳେ ସ୍ୱାଭାବିକଭାବେ ଅଭିଭୂତ ହୋଇ ଉଠନ୍ତି । ଏହି ସ୍ଥାନର ଜନଜୀବନ ସହିତ ଲୋକନ୍ତ୍ୟ ଅନ୍ତରଂଗ ଭାବରେ କଢ଼ିତ ।

ଓଡ଼ିଶାର ଲୋକସଂଗୀତ ଓ ଲୋକନ୍ତ୍ୟମାନ ଅନ୍ୟାନ୍ୟ ଅଞ୍ଚଳର ନୃତ୍ୟମାନଙ୍କଠାରୁ ସଂପୂର୍ଣ୍ଣଭାବେ ଭିନ୍ନହୋଇ ନୃତ୍ୟ-ସ୍ୱାଦ ବହନ କରିଛି । ସମାଜର ସାମୁହିକ ବିକାଶ ଓ ମାନବକୁ ସଂସ୍କୃତିପ୍ରେମୀ କରାଇବାପାଇଁ ସୃଷ୍ଟି ଏହି ଲୋକନ୍ତ୍ୟମାନଙ୍କର ଦେଶବିଦେଶରେ ଯଥେଷ୍ଟ ଆଦର ରହିଛି । ଉତ୍କଳନାୟ ପରମ୍ପରା ଓ ଶ୍ରୀ ଜଗନ୍ନାଥ, ଏହି ଲୋକନ୍ତ୍ୟମାନଙ୍କୁ ଧର୍ମଧାରଣାରେ ସଂଯୁକ୍ତ କରାଇଥାଆନ୍ତି । ଏହା ସାଧାରଣତଃ ଉତ୍କଳୀୟ ପ୍ରାଣରେ ଆଧ୍ୟାତ୍ମିକ ଚିନ୍ତା ଓ ତେଜନୀର ବିକାଶ ସତୀକରଥାଏ ।

ଶ୍ରୀକ୍ଷେତ୍ର ବା ପୁରୀରେ ସେଇଁ ସବୁ ଲୋକନ୍ତ୍ୟମାନ ଦେଖାଯାଇଥାଏ ସେମାନଙ୍କ ମଧ୍ୟରେ ନାଗାନ୍ତ୍ୟ ଅନ୍ତର୍ଗଣ୍ୟ । ବୀର ରସରେ ଶାଣିତ ଓଡ଼ିଶାର ଲୋକନ୍ତ୍ୟରେ ନାଗାନ୍ତ୍ୟର ପ୍ରାଧାନ୍ୟକୁ ଅସ୍ୱୀକାର କରାଯାଇପାରେନା । ବୀରରସ ଓ ବାଦ୍ୟରେ ପରିପୁର୍ଣ୍ଣ ଏହି ନୃତ୍ୟକୁ ସ୍ୱତନ୍ତ୍ର ଭାବେ ଓ ଏହି ବାଦ୍ୟର ସ୍ୱର କର୍ଣ୍ଣ ଗହୁରରେ ପ୍ରତିଧ୍ୱନିତହେଲେ, ସାଧାରଣ ଦର୍ଶକର ହୃଦୟ ସ୍ପର୍ଷ ବୀରରସରେ ଆସୁତ ହୋଇଉଠେ । ସେହିପରି ଏହି କ୍ଷିରତ ପାରକନ୍ତ୍ୟ ମଧ୍ୟ ସାମଗ୍ରିକ ପରମ୍ପରାର ଉଚ୍ଚ ଆଦର୍ଶ ସୃଷ୍ଟି କରିଥାଏ ।

'ନାଗା' ଏକ ବୀର ଶବ୍ଦ । ଆସାମର ପାହାଡ଼ିଆ ଅଞ୍ଚଳରେ ନାଗାମାନଙ୍କ ଏକ ଆଦିବାସୀ ଜାତି ବାସ କରୁଛନ୍ତି । ଏହି ଜାତିର ଲୋକମାନଙ୍କ ନୃତ୍ୟକୁ ନାଗାନ୍ତ୍ୟ ବୋଲି ଅବତାରଣା କରାଯାଇଛି । ମାତ୍ର ଓଡ଼ିଶାର ନାଗାନ୍ତ୍ୟ ସଂପର୍କରେ ଯଥେଷ୍ଟ ପ୍ରମାଣ ମିଳୁନଥିଲେ ମଧ୍ୟ ଜଗନ୍ନାଥ ସଂସ୍କୃତିସହ ଏହି ନୃତ୍ୟର ସଂପର୍କ ଅତି ନିବିଡ଼ । ଏକଥା ସ୍ୱୀକାର୍ଯ୍ୟ ଯେ ଶ୍ରୀଜଗନ୍ନାଥଙ୍କ ପରମ୍ପରା ଓ ନିତ୍ୟ କାର୍ଯ୍ୟାବଳୀରେ ନାଗାନ୍ତ୍ୟର ଆବଶ୍ୟକତା ରହିଛି । ଶ୍ରୀ ଜଗନ୍ନାଥଙ୍କ ବିଭିନ୍ନ ବେଶମାନଙ୍କ ମଧ୍ୟରେ

ନାଗାକୁଳବେଶ ପ୍ରଧାନ । ଯେଉଁ ବର୍ଷ କାର୍ତ୍ତିକମାସର ପଞ୍ଚମ ଷଡ଼ିନ ପରିବର୍ତ୍ତେ ଧନିନହୁଏ । ସେହି ବର୍ଷ ଶ୍ରୀ ଜଗନ୍ନାଥ ନାଗାବେଶରେ ଭୂଷିତ ହୋଇଥାଆନ୍ତି ।

ପୁରୀ ଜିଲ୍ଲାର ଏହିନୃତ୍ୟ ପ୍ରାଚୀନ ଲୋକନୃତ୍ୟର ସମ୍ମାନ ଲଭ କରନ୍ତି । ବୀର ରସଭାବରେ ଆଧାରିତ ଏହି ଲୋକନୃତ୍ୟ ଶ୍ରୀ ଜଗନ୍ନାଥଙ୍କ ପର-ପରାକୁ ସମ୍ବନ୍ଧ କରୁଥିବାରୁ ଏହା ନିଶ୍ଚିତରୂପେ ଓଡ଼ିଶାର ପ୍ରାଚୀନ ଲୋକନୃତ୍ୟବୋଧି ଗବେଷକମାନେ କହୁଛନ୍ତି ।

ଓଡ଼ିଶାର ପ୍ରାଚୀନ ଲୋକପ୍ରଥାରୁ ଜଣାଯାଏ, ନାଗା ଏକ ସ୍ୱେଚ୍ଛାସେବୀଦଳ । ଏ ସଂପର୍କରେ ଗଭୀରଭାବେ ଅନୁଧ୍ୟାନ କଲେ ଜଣାପଡ଼େ ସାଂସ୍କୃତିକ ସଂହତିର ବିକାଶପାଇଁ ପୂର୍ବେ ଭାରତବର୍ଷର ୪ଟି ମହାନ ପୁଣ୍ୟ ତୀର୍ଥକ୍ଷେତ୍ର ପ୍ରସିଦ୍ଧି ଲଭ କରିଥିଲା । ପଶ୍ଚିମରେ ଦ୍ୱାରିକାନାଥ, ଦକ୍ଷିଣରେ ରାମନାଥ, ଭଉରରେ ବଦ୍ରିନାଥ ଓ ପୂର୍ବରେ ଶ୍ରୀଜଗନ୍ନାଥ, ଧର୍ମ ଓ ସାଂସ୍କୃତିକ ପୀଠସଜ୍ଜାଭାବେ ସୁବିଦିତଥିଲା । ସପ୍ତଦଶ ଓ ଅଷ୍ଟାଦଶ ଶତାବ୍ଦୀରେ ମନୁଷ୍ୟ ସାମବାହାନର ଅସୁବିଧା, ରାଷ୍ଟ୍ରର ଅଭାବ, ସର୍ବୋପରି ଠଗମାନଙ୍କ ଆକ୍ରମଣରୁ ରକ୍ଷାପାଇବାପାଇଁ ଏହି ନାଗାଦଳର ସାହାଯ୍ୟ ଲୋଭୁଥିଲେ । ବୀରବେଶରେ ସଜ୍ଜିତ ଓ ରାଜକୀୟ ସ୍ୱୀକୃତିପ୍ରାପ୍ତ ଏହି ନାଗାମାନେ ସ୍ୱେଚ୍ଛାସେବକରୂପେ ଯାତ୍ରୀମାନଙ୍କୁ ରାକ୍ଷାପାଳ କରାଇ କିଛି ପାଇଣାପାଇଥିଲେ । ଭାରତବର୍ଷର ୪ଟିକ୍ଷେତ୍ର ମଧ୍ୟରେ ସମସ୍ତ ଦୁର୍ଦ୍ଦାୟକ କାର୍ଯ୍ୟକାରୀରେ ନାଗାମାନଙ୍କର ଅବଦାନ ବେଶ ପ୍ରଶଂସନୀୟ ।

ଆଜିକାର ବେଶରୂପା ଓ ପରିପାଟୀ ତଥା ତତ୍କାଳୀନ ନାଗାମାନଙ୍କର କାର୍ଯ୍ୟ ସଂପର୍କରେ ଅନୁଧ୍ୟାନକଲେ ଜଣାଯାଏ, ନାଗାମାନଙ୍କର କାର୍ଯ୍ୟ ସାଧାରଣତଃ ତିନୋଟିଭାଗରେ ବିଭକ୍ତ କରାଯାଇଥିଲା । ସେଗୁଡ଼ିକହେଲା (i) Physical Culture (ଶରୀର ସଂଗଠନ), (ii) Protection (ନିରାପରା) (iii) Profate Religion (ଧର୍ମପ୍ରଚାର) । ତାଳମହାରାଜାମାନେ ନାଗାମାନଙ୍କ ପ୍ରତି ସଦୟ ଥିବାର ଅନୁମାନ କରାଯାଏ । କାରଣ ରାଜ୍ୟର ମୁଖ୍ୟ ତିନୋଟି ଦାୟିତ୍ୱ ଏମାନେ ବହନ କରୁଥିବାରୁ ଓ ବିଶେଷତଃ ନିରାପରା ପ୍ରତି ଦୃଷ୍ଟି ଦେଉଥିବାରୁ ଏମାନଙ୍କପ୍ରତି ଶ୍ରୀ ସକରୋଷୀ ସମ୍ମେଦନଶୀଳ ଥିଲେ । ଏମାନଙ୍କ ଶାରୀରିକ ଗଠନ ବେଶ ଆକର୍ଷଣୀୟ ଥିଲା । ଧର୍ମଧାରଣା ସଂପୂର୍ଣ୍ଣ ପାରମ୍ପରିକ ଉତ୍ସବ ଓ ଧର୍ମାନୁଷ୍ଠାନ ସହିତ ଦାୟିତ୍ୱର ସଂପର୍କହେତୁ ଲୋକନୃତ୍ୟଗୁଡ଼ିକ ଦେବଦେବୀଙ୍କ ଆରାଧନାପାଇଁ ଉଦ୍ଦିଷ୍ଟ । ଜମେ ଏହାକୁ ମନୋରଂଜନ ଓ ଚିତ୍ତବିନୋଦନ ନିମନ୍ତେ ନିୟୋଜିତ କରାଗଲା ।

ପୁରୀ ସଦର ସବଡିଭିଜନ, ବିଶେଷତଃ ସାକ୍ଷୀଗୋପାଳ ଅଞ୍ଚଳରେ ଏହି ଲୋକନୃତ୍ୟ ବ୍ୟାପକ ଭାବେ ଦେଖାଯାଏ । ଏହି ଜିଲ୍ଲାରେ ମେଲଣ, ସାହିଯାତ୍ରା, ଶୋଭାଯାତ୍ରା ଏତେ ବ୍ୟାପକ ଭାବେ ଅନୁଷ୍ଠିତ ହୁଏ ଯେ କିଛି ଯାତ୍ରା ନଥିଲେ ବି ନାଗାନୃତ୍ୟ ନିଶ୍ଚିତ ରୂପେ ଥିବ, ଏଥିରେ ସନ୍ଦେହ ନାହିଁ ।

ବିଶେଷତଃ ପରୁଦଶମୀଠାରୁ ଚନ୍ଦନଯାତ୍ରା ଶେଷ ପର୍ଯ୍ୟନ୍ତ ଜିଲ୍ଲାର ବିଭିନ୍ନ ଅଞ୍ଚଳରେ ଏହି ନୃତ୍ୟ ବହୁ ସଂଖ୍ୟାରେ ଅନୁଷ୍ଠିତ

ହୁଏ । ପୁରୀ ସନୁକଟ ୧୬ ଶାସନ, ୩୨ କରବାଟ ଓ ବହୁ ଛୋଟ ଛୋଟ ବସ୍ତିମାନଙ୍କରେ ପ୍ରଚଳିତ ବିଭିନ୍ନ ପର୍ବପର୍ବାଣୀରେ ନାଗା ଯାତ୍ରା, ସାହିଯାତ୍ରା ଓ ମେଡ଼ନୃତ୍ୟ ପରିବେଷଣ କରାଯାଇଥିବାର ଦେଖାଯାଏ । ବଳିଷ୍ଠ ଶରୀରରେ ଆନୁସଙ୍ଗିକ ଗରିଷ୍ଠ ପୋଷାକ ପରିଧାନ କରି ସମଗ୍ର ଭସ୍ମ ପରିସର ମଧ୍ୟରେ ନୃତ୍ୟଶିଳୀ ସୂତର ଭୂମିକା ଗ୍ରହଣ କରିଥାଏ । ଛୋଟ ଛୋଟ ପିଲାମାନେ ଏହି ବାଦ୍ୟର ସ୍ୱର ସହିତ ନାଗା ଦେଖି ଶକ୍ତିତ ଦୃଷ୍ଟିରେ ବୀରତ୍ୱର ମହିମା ଅନୁଷ୍ଠାନକରୁ ଥାଆନ୍ତି । ଶାରୀରିକ ଶିକ୍ଷାପାଇଁ ଏହା ଏକ ଉପଯୁକ୍ତ ମାଧ୍ୟମ । ବୀରତ୍ୱ ଓ ପୌରୁଷର ଶକ୍ତିଶାଳୀ ପ୍ରତୀକ ବହନ କରି ନାଗାନୃତ୍ୟ ଆଜି ବିଶ୍ୱ ଦରବାରରେ ଆକର୍ଷଣୀୟ ସ୍ଥାନ ଗ୍ରହଣ କରିବାକୁ ଯାଉଛି । Processional Colourful Dance (ଗଙ୍ଗୀନ ଶୋଭାଯାତ୍ରା ନାଚ) ହିସାବରେ ଏହାର ସ୍ଥାନ ସ୍ୱତନ୍ତ୍ର ଓ ଏହା ବେଶ ଉପଭୋଗ୍ୟ ।

ନାଗାନୃତ୍ୟ ଶିଳୀ ପରିଧାନ କରିଥିବା ସମସ୍ତ ବେଶରୂପା ସୂକ୍ଷ୍ମ ପାଇଁ ପ୍ରସ୍ତୁତ ହୋଇଥିବା ଏକ ରାଜକୀୟ ସେନାପତିର ବେଶରୂପା ସହ ସମାନ । ଏହାର ସମସ୍ତ ବେଶ ଓ ଆନୁସଙ୍ଗିକ ବ୍ୟବସ୍ଥା ସ୍ୱନିରାପରା ପାଇଁ ଆବଶ୍ୟକ । ଯେତେ ବିପତ୍ତି ଆସିଲେ ମଧ୍ୟ ତାର ବେଶରୂପା, ପରିପାଟୀ ସମସ୍ତ ବସ୍ତୁକୁ ପ୍ରତିହତ କରିବା ପାଇଁ ସର୍ବଦା ଜାଗ୍ରତ ଥାଏ । ସମଗ୍ର ବକ୍ଷରେ ଆଜ୍ଞାଦନ ହୋଇଥାଏ ଏକ ବ୍ୟାଗ୍ର ଚର୍ମ । ଗୋଟିଏ ବ୍ୟାଗ୍ରର ସଂପୂର୍ଣ୍ଣ ଛାଲଟି ବେକ ତଳ ଠାରୁ ଆଖି ପର୍ଯ୍ୟନ୍ତ ଆଜ୍ଞାଦନ କରାଯିବା ଦ୍ୱାରା ଏହା ବକ୍ଷଦେଶକୁ ସୁଶୋଭିତ କରିବା ସଙ୍ଗେ ସଙ୍ଗେ ସ୍ୱନିରାପରା ରକ୍ଷା କରି ପାରିଥାଏ । ସେହି ଭଳି ପୃଷ୍ଠଭାଗରେ ନାଗାତାଟି ଉପରେ ଥାଏ, ଗଣ୍ଡା ବାଲ । ତାହା ଏହିଭଳି ଶକ୍ତ ଯେ ସେଥିରେ ଅସ୍ତଶସ୍ତ୍ର ଭେଦ କରିବା କଷ୍ଟ । ପଛପଟେ ଧେନୁଟି ଆକର୍ଷଣୀୟ ଭାବେ ରଖା ଯାଇଥାଏ । ଏହି ଧେନୁରେ ଯେଉଁ ରଜ୍ଜ ବେରଙ୍ଗ କାଠି ଖଞ୍ଜା ଯାଇଥାଏ ତାକୁ କାଣ୍ଡିଆ କୁହାଯାଏ । ଧେନୁକୁ ଧନୁ ଓ କାଣ୍ଡିଆକୁ ଶର ଆଖ୍ୟା ଦିଆଯାଇଥାଏ । ପୂର୍ବକାଳରେ ଆବଶ୍ୟକ ପଡ଼ିଲା ବେଳେ ଧନୁ ଦ୍ୱାରା ନାଗା ଶତ୍ରୁ ପକ୍ଷକୁ ଶର ନିକ୍ଷେପ କରୁଥିଲା । ମୁଖରେ ନିଶ, ଦାଜି, ଜଟା ଏବଂ ମୁଣ୍ଡ ଉପରେ ଏକ ଗୋଲକାରି ସୋଲ ନିର୍ମିତ ପୁଲ ଆଭରଣ କରିଥାଏ । ଏହାକୁ ହାଣ୍ଡିଆ କୁହାଯାଏ । ହାଣ୍ଡିଆ ଏତେ ଶକ୍ତ ହୋଇଥାଏ ଯେ ଏହାକୁ ଠେଙ୍ଗା, ଖଣ୍ଡା, ତୀର, ବଛାଁ ପ୍ରଭୃତି ଅସ୍ତ୍ର ଭେଦ କରିବା ସଂପୂର୍ଣ୍ଣ କଷ୍ଟ । ଏଣୁ ମତ୍ତକରାଗ ସହଜରେ ରକ୍ଷା ପାଇବାର ଶେଷ ପର୍ଯ୍ୟନ୍ତ ଶତ୍ରୁପକ୍ଷ ସହ ଲଢ଼ିବା ପାଇଁ ନାଗା ସଂପୂର୍ଣ୍ଣ ସମ୍ପନ୍ନ ହୋଇପାରିଥାଏ । କାଳକ୍ରମେ ଏହା ଲୋକନୃତ୍ୟରେ ପରିଣତ ହୋଇଥିବାରୁ ନାଗାର ହାଣ୍ଡିଆରେ ଭରୁଡ଼ ଗୌପ୍ୟ ଶକ୍ତିତ କାରୁକାର୍ଯ୍ୟ ଖଞ୍ଜାଯିବାର ଦୃଷ୍ଟାନ୍ତ ରହିଛି । କେତେକ ସ୍ଥାନରେ ସୁବର୍ଣ୍ଣ ଓ କରୀର ସୁକ୍ଷ୍ମ କାରୁକାର୍ଯ୍ୟ ପକ୍ଷୀରମାନ ମଧ୍ୟ ଏହି ହାଣ୍ଡିଆରେ ଶୋଭା ପାଇଥାଏ । ନାଗାର ନାକରେ ନୟା ସିନ୍ଦୂରକଲି ଏବଂ କେଣ୍ଡା ପୁଲ ଦର୍ଶକମାନଙ୍କ ପାଇଁ ଆକର୍ଷଣୀୟ ପରିବେଶ ସୃଷ୍ଟି କରି ପାରିଥାଏ ।

ନାଗାନୃତ୍ୟ ଶିଳୀର ବାହୁରେ ଏରାପକ୍ଷୀ ତିଆରି କରିବା ଶୋଭପାଏ । ଏହି କରୀର ମଧ୍ୟରେ ଦର୍ପଣ ସ୍ଥାନ ପାଇଥାଏ ।

ଏକାପକ୍ଷୀର ରଙ୍ଗ ଗୋରୁପା । ଗୋରୁକାର କଲିଙ୍ଗ ମଧ୍ୟରେ ଗୋରୁକାର ଦର୍ପଣ ପ୍ରାପ୍ତି ହୋଇ ବାହୁ ସୁଗନ୍ଧରେ ରଙ୍ଗା ଯିବା ଦ୍ୱାରା ଏବଂ ଧେନୁର ବି ଦୁଇ ପାର୍ଶ୍ୱରେ ମଧ୍ୟ ଦୁଇଟି କଲିଙ୍ଗ ଶଙ୍ଖାଯବା ଦ୍ୱାରା ଏହା ଅତୀବ ଆକର୍ଷଣୀୟ ହୋଇଥାଏ । ପ୍ରତ୍ୟେକ ଶଙ୍ଖା ହାତରେ ବା ହଳ ଲେଖାଏଁ ୬ ହଳ କଳା ନିର୍ମିତ ରୁମାଲ ପିନ୍ଧାଇ ଦିଆଯାଇଥାଏ । ତାର ନିମ୍ନ ଭାଗରେ ହଳା ଦିଆଯାଇଥାଏ । ଗଳାରେ ସୁନା ଓ ପୋହଳା ନିର୍ମିତ ବାସନଖର ଲଙ୍କେଟ ଏବଂ ଚୁଡ଼ାକ୍ଷ ମାନି, ବାହୁରେ ବାହୁଟା ସମସ୍ତ ଶରୀରକୁ ମନଲୋଭା କରିଥାଏ । ତାହାଣ ଗୋଡ଼ରେ ରୂପା ଶିଳୁକି ଏବଂ ନଳି ଗୋଡ଼ ତଳକୁ କଳା ବାକରେ ବନ୍ଧା ଚର୍ଚ୍ଚିତା ନାଗରୁର ରୂପଣ ରୂପେ ଗଣ୍ୟ ହୋଇଥାଏ । ଏହାର ବାକି ଥିବା ଶରୀରର ଅନ୍ୟାନ୍ୟ ଅଙ୍ଗର ଉତ୍କଳତା ପ୍ରକାଶ ପାଇବା ପାଇଁ ଉଷତ ହଳଦୀ ରଙ୍ଗର ଏକ ଗୁଣ୍ଡ, ଗାମରକକୁ ପାଣିରେ ଗୋଳାଯାଇ ବୋଳା ଯାଇଥାଏ । ଅନ୍ଧାରେ କମରପଟି ସହ ପାଟମଠାର କୁମପକା ବସ୍ତ୍ର କୁଞ୍ଚନରଙ୍ଗୀରେ ନାଗାଶିଙ୍ଖାକୁ ପିନ୍ଧାଇ ଦିଆଯାଇଥାଏ । ଗୋଡ଼ରେ ଜାନୁ ଘଣ୍ଟି ଓ ପଲ ପାର୍ଶ୍ୱରେ ଧେନୁ ଘଣ୍ଟି ସ୍ୱରରେ ବହୁ ଦୁରନ୍ତ ନାଗା ଆସୁଥିବାର ଜାଣି ହୁଏ । ବିଭିନ୍ନ ପ୍ରକାରର ୧୬ଟି ଅସ୍ତ୍ର ଶସ୍ତ୍ରରେ ସଜ୍ଜିତ ନାଗା ନୃତ୍ୟ ଶିଳ୍ପୀକୁ ଯେ କୌଣସି ବ୍ୟକ୍ତ ଏକାକୀ ଦେଖା ପାଇଲେ ମନରେ ଭୟ ସୃଷ୍ଟି ହେବା ସ୍ୱାଭାବିକ । ଏହି ୧୬ଟି ଅସ୍ତ୍ରଗଣ ହେଲେ ବାକହୁରା, କର୍ଦ୍ଦିକାଳ, ତରବାରୀ, ଠେଙ୍ଗା, ବଞ୍ଚୁକ, ଚକ୍ର, ମୁଦଗର, ନିଝାମ, ସିଙ୍ଗଡ଼ା, ରଞ୍ଜିତଦାନୀ, ହୁନା, ଗଞ୍ଜାକାଳ, ବର୍ତ୍ତା, କଟାରୀ, ଧନୁଶର ଓ କୁଡ଼ । ସମସ୍ତ ଆଭରଣ ସଂଯୁକ୍ତ ହୋଇ ସାରିବା ପରେ ନାଗା ଶିଳ୍ପୀର ଗୋଡ଼ ନାଚିବା ପାଇଁ ଆପେ ଆପେ ଉଠିଥାଏ । ଗୁଣ୍ଡ ଏହି ନାଚର ପ୍ରଧାନ ବାଦ୍ୟ ଯନ୍ତ୍ର । ମାତ୍ର କେତେକ ସ୍ଥାନରେ ଗୁଣ୍ଡ ସହ ମଧ୍ୟ ମହୁରୀର ବ୍ୟବହାର ପରିଗଣିତ ହୁଏ । ଏହି ନାଚର ସ୍ୱର ତାଳ, ଡାଡେକ ଗାଜେଡ଼ାରେ ଆରମ୍ଭ ହୁଏ । ଏହି ନୃତ୍ୟର ୧୬ ପରିଚିତ ନାଚ ଅତୀବ ଚରାକର୍ମକ । ଶୋଭାଯାତ୍ରାମାନଙ୍କରେ ନାଚି ନାଚି ନାଗାମାନେ ଗରବେଳେ ମନ ଭିତରେ ସ୍ୱତଃ ଶିହରଣ ଜାଣି ଉଠେ । ଏହି ବାଦ୍ୟର ଟେଂପୋ ପ୍ରଖରକୁ ଧୀର ଓ ଧୀରକୁ ପ୍ରଖର ହୋଇଥାଏ । ଏହି ନୃତ୍ୟ ଶିଳ୍ପୀମାନେ ପ୍ରାୟ ୧ କୁଣ୍ଡଳ ଓଜନର ସାମଗ୍ରୀ ପରିଧାନ କରି ନାଚୁ ଥାଆନ୍ତି । ତେଣୁ ଏଭଳି ନାଚ ପାଇଁ

ଯେ କୌଣସି ବ୍ୟକ୍ତି ପୌରୁଷ ଓ ବାହାଦୁରୀ ନେବା ସ୍ୱାଭାବିକ ।

ଅଭିକାଳି ନାଗାନୃତ୍ୟ ସେହିଭଳି ଅବସ୍ଥାରେ ଉଠିଛି । ଗାଁ ଗହଳିରେ ଏହି ନୃତ୍ୟ ପାଇଁ ଠାକୁରାଣୀଙ୍କ ନିକଟରେ ପାଚେଙ୍ଗା ଥାଏ । କଥିତ ଅଛି, ଯେଉଁ ସନ୍ତାନମାନେ ମୃତ୍ୟୁ ମୁଖରେ ପଡ଼ୁଛି, ତାଙ୍କର ପିତାମାତା ଠାକୁରାଣୀକୁ ପ୍ରାର୍ଥନା କରି କହୁଛି "ମା ମୋ ପଥ ତୋ ପର୍ବ ପର୍ବାଣୀରେ ନାଗା ହେବ, ତାକୁ ବନ୍ଧାଇଦେ", ପ୍ରାୟ ବୟସ ହେବା ପରେ ଆବଶ୍ୟକୀୟ ଭୋଗ ସାମଗ୍ରୀ ଠାକୁରାଣୀକୁ ଅର୍ପଣ କରି ନାଗାଶିଳ୍ପୀମାନେ ନୃତ୍ୟ ପାଇଁ ସମ୍ମତ ହୁଅନ୍ତି ।

ବର୍ତ୍ତମାନ ଏକ ହିସାବରୁ ଜଣା ପଡ଼ିଛି ଯେ ଗୋଟିଏ ନାଗାର ଦେଶ ପୋଷାକ ପାଇଁ ଅନ୍ୟତମ ୧୫ ହଜାର ଟଙ୍କାର ଆବଶ୍ୟକତା ରହିଛି । ବର୍ତ୍ତମାନ ସରକାର କଳା ଓ ସଂସ୍କୃତି କ୍ଷେତ୍ରରେ ସମ୍ମତ ବିକାଶ ପାଇଁ ଉଦ୍ୟମ କରୁଛନ୍ତି । ନୃତ୍ୟଶିଳ୍ପୀମାନଙ୍କୁ ଯେନସନ ପ୍ରଦାନ କରିବା, ବୃତ୍ତିଦେବା, ଏବଂ ଆର୍ଥିକ ସାହାଯ୍ୟ ସହାୟ କରିବା ଓ ପ୍ରତ୍ୟାପନ ସହାୟ କରିବା ଆଦି ଉଦ୍ୟମ ପ୍ରଣୟନ । ଓଡ଼ିଶା ସମ୍ରାଟ ନାଚର ଏକାତେନା ଲୋକନୃତ୍ୟଗୁଡ଼ିକର ବିକାଶ ପାଇଁ ଆଶାନୁରୂପକ ଉଦ୍ୟମ କରିବେ ବୋଲି ବିଶ୍ୱାସ ।

ଉତ୍କଳ ସମ୍ରାଟ ମହାବିଦ୍ୟାଳୟ ଓ ମୟୂରଭଞ୍ଜ ଜିଲ୍ଲା ନୃତ୍ୟ ତାଲିମକେନ୍ଦ୍ର ଭଳି ରାଜ୍ୟରେ ଆହୁରି ଅଧିକ ଲୋକନୃତ୍ୟ ଶିକ୍ଷାକେନ୍ଦ୍ରମାନ ପ୍ରତିଷ୍ଠା କରାଯିବା ଦରକାର । ସରକାରଙ୍କ ବିନା ପୁଷ୍ପପୋଷକତାରେ କଳା, ସାହିତ୍ୟ, ସଂସ୍କୃତିର ବିକାଶ କଦାପି ସମ୍ଭବ ନୁହେଁ । ଗତ ଏସାୟ ଜାତୀୟ ପ୍ରତିଯୋଗିତା ବେଳେ ଓଡ଼ିଶାର ବିଶିଷ୍ଟ ଲୋକନୃତ୍ୟ ଗୁମୁରାନୃତ୍ୟ ପରିବେଷଣ କରାଯାଇଥିଲା । ପ୍ରତ୍ୟେକ ବର୍ଷ ଜାନୁଆରୀ ୨୬ ସାଧାରଣତଃ ଦିବସ ଉତ୍ସବରେ ବିଭିନ୍ନ ରାଜ୍ୟର ଲୋକନୃତ୍ୟମାନ ଦିଲ୍ଲୀର ସରକାରୀରେ ପରିବେଷଣ କରାଯାଇଥାଏ । ଚଳିତବର୍ଷ ଏହି ଦିବସରେ ନାଗାନୃତ୍ୟ ପରିବେଷଣ କରାଯିବାପାଇଁ ରାଜ୍ୟ ସରକାର ସୁପାରିଶ କରିଥିବା ଜଣାଯାଏ ।

ସଭାପତି,
ଜଞ୍ଜିଙ୍ଗ ଲୋକନୃତ୍ୟ ପରିଷଦ
ଶିରିପୁର, ଭୁବନେଶ୍ୱର

ଉତ୍କଳରେ ନିଜର ପୌରବୋହୁର ସ୍ଥାନ ଅଧିକାର କରିବା-ଏହାହିଁ ଓଡ଼ିଶାର ଗଣ୍ୟ, ଉଚ୍ଚିଷ୍ଟ ଓ ଅଭିପ୍ରେତ । ଏଥିପାଇଁ ଓଡ଼ିଶାର ଉଚ୍ଚିହାସ, ସଂସ୍କୃତି ଓ ପରମ୍ପରା ନୃତ୍ୟ କ୍ଷେତ୍ରରେ ଆଲୋଚିତ ହେବା ଆବଶ୍ୟକ । ସେହିସବୁ ସୁଖ ବା ବୈଶିଷ୍ଟ୍ୟ ଏ କାଳକୁ ଅତୀତରେ ମହାନୁ କରିଥିଲା, ତାର ପୁନରୁଦ୍ଧୋଧନ ଆବଶ୍ୟକ ।

କାନକୀ ବଲ୍ଲଭ ପଟ୍ଟନାୟକ

ଯୌତୁକ ଓ ଆମ ସମାଜ

କେ.ଏ.ସ୍. ସାହୁ

ଆଜି ଯେ କୌଣସି ଝିଅଟିଏ ବିବାହର ସ୍ୱପ୍ନ ଦେଖିବା ପୂର୍ବରୁ ପ୍ରଥମେ ଚିନ୍ତା କରୁଛି ତାର ସ୍ୱପ୍ନ ଭାଙ୍ଗି ଧକ୍କା ଖାଇ ଯିବନି ତ ! କାରଣ 'ଯୌତୁକ'ର ଧରାବନ୍ଧା ନୀତି ନିୟମରେ ସାମାନ୍ୟ ଏବଂ ସେପଟ ହେଲେ ଝିଅଟି ଶିକ୍ଷିତା ହେଉ ବା ଅଶିକ୍ଷିତା ହେଉ ଅତି ଦୟନୀୟ ଭାବରେ ପ୍ରାଣ ହତାଭୁକ୍ତ । ପ୍ରତିଦିନର ସମାଦପତ୍ରର ଶିରୋନାମାରେ କେତେ ଯେ ସୂଚନା ସୂଚନା ଯୌତୁକର ଶିକାର ହେଉଛନ୍ତି ଓ ଅକାଳରେ ଝରି ପଡ଼ୁଛନ୍ତି ତାହା ଆମେ ସମସ୍ତେ ଦେଖୁଛୁ, ଶୁଣୁଛୁ ଓ ପଢ଼ୁଛୁ । ଏହି ମୃତ୍ୟୁ ପୁଣି ସ୍ୱାଭାବିକ ନୁହେଁ । ଅତି ବିରଳ ଭାବରେ ଶୁଣିବା ଘଟଣା ଲୋକମାନେ ଦୋହୁଟିକୁ ହତ୍ୟା କରୁଛନ୍ତି । କିରୋସିନା ତାଳି ନିଆଁ ଲଗାଇ, ବିଷ ଦେଇ, ତହିଁପି ଏହି ନରପଶୁମାନେ ସାମାନ୍ୟ ଅର୍ଥ ଲୋଭରେ ନିର୍ଦ୍ଦୋଷ ପ୍ରାଣୀଟିକୁ ହତ୍ୟା କରୁଛନ୍ତି । ସେତେବେଳେ ସେମାନେ ଚିନ୍ତା କରୁନାହାନ୍ତି ଯେ, ସେହି ଝିଅଟି ଆଉ କାହାର କନ୍ୟା, ଆଉ କାହାତ ଉତ୍ତମା ହୋଇଥିବ ଓ ତାହାର ଏହି ଶୋଚନୀୟ ଅକାଳ ମୃତ୍ୟୁରେ ସେମାନଙ୍କ ମନରେ କି ଦାରୁଣ ଆଘାତ ରୁଚିବ ।

ଆଜି ଯଦି ଆମେ ସମସ୍ତେ ନିଜକୁ ପ୍ରଶ୍ନ କରୁ ଯେ ଏଥିପାଇଁ ତାହା କିଏ, ତେବେ ଉତ୍ତର ହେବ ଆମେ ସମସ୍ତେ । କାରଣ ଯୌତୁକ ଆମେ ନେଉଛୁ ଓ ଆମେ ବି ଦେଉଛୁ । ତେବେ ଯୌତୁକ ବିରୁଦ୍ଧରେ ଆମେ ଶତ ସ୍ତୋତ୍ରୀୟ ବେରେ ଶୁଣିବାର ଲୋକ କିଏ ?

ଭାରତୀୟ ସମାଜ ପାଇଁ ଯୌତୁକ ଶବ୍ଦଟି ନୂଆ ନୁହେଁ ଏହାର ପରମ୍ପରା ବହୁ ପୁରାତନ । ପୁରୁଣା କାଳରୁ ବିବାହ ସମୟରେ ତାର ବାଧା ମା ଝିଅକୁ ଉପହାର ପୁଅ ଓ ନିଜର ପଦ ମର୍ଯ୍ୟାଦା ଅନୁସାରେ ଧନରତ୍ନ, ଅବକାର ହାତୀ ଘୋଡ଼ା ପ୍ରଦାନ କରୁଥିଲେ । ଅନ୍ୟ ପକ୍ଷରେ ଅବସ୍ଥାରେ ବିବାହ କରୁଥିବା ନିଜର ଅନଶିକ୍ଷ କନ୍ୟାର ଶୁଶ୍ରୁଣାକ୍ରମରେ ପ୍ରାଥମିକ ପର୍ଯ୍ୟାୟରେ କୌଣସି ଅସୁବିଧା ହେବାପାଇଁ କେତେକ ବ୍ୟବହାରୀ ଜିନିଷ ଓ ସାଜସଜ୍ଜା ପ୍ରଦାନ ଅଳଙ୍କାର, ଶାଢ଼ୀ ପ୍ରଭୃତି ପ୍ରଦାନ କରୁଥିଲେ । ଏହାପରେ ପିତାମାତାଙ୍କର ସନ୍ତାନପ୍ରାପ୍ତି ବା ବାସଲ୍ୟ ସ୍ୱେଚ୍ଛା ଦେଖି କିମ୍ପା ଉପହାର । କିନ୍ତୁ ଏହା ବର୍ତ୍ତମାନ ଦାଶୀ ଓ ଅଧିକାରୀ ପରିଣତ ହୋଇଯାଇଛି ।

ପୂର୍ବେ କନ୍ୟାପିତା ନିଜ ଲଜ୍ଜାରେ ଯୌତୁକ ଦେଉଥିଲେ କିନ୍ତୁ ଏବେ ସେ ଯୌତୁକ ଦେବାକୁ ବାଧ୍ୟ, ନ ହେଉ ବିବାହ ଅସମ୍ଭବ । ଆଜି ଯୌତୁକ ଦେବା ବାଧ୍ୟତା ମୂଳକ ।

ଅର୍ଥାତ୍ ଆଜି ଏ. ଏସ୍. ପାତ୍ର ହେଲେ ନଗଦ..... ହତ୍ୟା ଚଢ଼ିନିୟମ ହେଲେ ହଜାର, ଡାକ୍ତର ହେଲେ ହଜାର, କିରାନୀ ହେଲେ ଏତିକି ଭରି ସୁନା ଓ ସୁତର ଏପରି ଗୋଟିଏ ପିଅନ ପାତ୍ରର ମୁଣ୍ଡପିଛା କେତେ ଯୌତୁକ ତାର ମଧ୍ୟ ଧାର୍ଯ୍ୟ ହୋଇ ରହିଯାଇଛି । ଏହି ଯୌତୁକର ପ୍ରକାର ମଧ୍ୟସ୍ତର ପରେ ପରେ ବିଷ୍ଣୁର ଲଜ୍ଜା କରୁଛି ଏବଂ ସ୍ୱାଧୀନତା ପରବର୍ତ୍ତୀ ଭାରତୀୟ ସମାଜରେ ଦିନକୁ ଦିନ ଏତେ ପ୍ରଚାର ହୋଇ ପଡ଼ିଛି ଯେ, ବର୍ତ୍ତମାନ ଝିଅମାନେ ଦୁଇଗୁଣ ଯୌତୁକ ନେଇ ମଧ୍ୟ ନିଜର ଜୀବନକୁ ନିର୍ବାପଦ ମଣୁ ନାହାନ୍ତି । ବିବାହିତା ବଧୂଟିର ଜୀବନରେ ସାଧାରଣ ପାରିବାରିକ ଅଶାନ୍ତ ସହିତ ଯୌତୁକର ଯତ୍ନ ମଧ୍ୟ ଆଗରୁ ହୋଇନାହିଁ ଅନେକ ସ୍ଥାନରେ ଯୌତୁକ ପାଇଁ ବଡ଼ ବେଦାଗ୍ର ଭାବି ଯାଇଛି । ମଙ୍ଗୁଳା କନ୍ୟାଟିର ଯତ୍ନ ଓ ତାର ପିତାମାତାଙ୍କର ଆକୃନ୍ତା ଦେଖିଲେ ସମବେଦନାରେ ସୁଧା ଧରିତ୍ରୀ ବିଦାଶ ହୋଇପାରି ପାରେ କିନ୍ତୁ ମଣିଷର ମନ ତରଳ ପାଚୁନାହିଁ । ଯା'ଠାରୁ ବଳି ଯୁଗଯତ୍ନ ଆଉ ବାଧ୍ୟ ଆଇଗାରେ ।

ବର୍ତ୍ତମାନ ଆମ ଭାରତୀୟ ସମାଜରେ ଯୌତୁକ ନେବା ଏକ ସଂକ୍ରାମକ ବ୍ୟାଧିରେ ପରିଣତ ହୋଇ ଯାଇଛି । ପ୍ରତି ଘରର ପୁଅଟି ଯଦି ସୁତର, ଏତେ ଭରି ସୁନା, ଟି. ଭି. ଆ ପାରିଲ ତେବେ ମୁଁ ବା ମୋତ ପୁଅ କ'ଣ ଅକ୍ଷମ, ଅପାତ୍ର ତା'ଠାରୁ ଅଧିକ ଯୌତୁକ ଆଣି ପାରିବୁ ନାହିଁ । ଏହା ହେଲେ ଆମ ସମାଜର ତଥାକଥିତ ଶିକ୍ଷିତ ସଭ୍ୟ ମଣିଷମାନଙ୍କ ବିକୃତ ପରିକଳ୍ପନା ଓ ଲୋଭ ପ୍ରମୋଦ । ଆମର ସମାଜ ବର୍ତ୍ତମାନ ବୈଜ୍ଞାନିକ ପ୍ରଗତି ସହିତ ଯୌତୁକ ପକ୍ଷରେ ଛୁଟି ବୋଲି କହିଲେ ଅତ୍ୟୁକ୍ତି ହେବ ନାହିଁ । ଯୌତୁକର ନିର୍ଦ୍ଦୋଷ ପାତ୍ର ଅପାତ୍ରର ବିଭିନ୍ନ ନାହିଁ । ସୋଗ୍ୟତା ପ୍ରତି ମଧ୍ୟ ଲକ୍ଷ୍ୟ ରଖି ନାହାନ୍ତି । ତରିତ୍ରୁ କେହି ଦେଖୁ ନାହାନ୍ତି ସମସ୍ତେ ବହୁଛନ୍ତି ବିବାହ ପରେ ବଜାରରେ ମାନ ବକାୟ ରଖିବା ପାଇଁ ଆମର ଯୌତୁକ ଦରକାର ।

ଶିକ୍ଷିତ ଯୁବକ ଓ ତାଙ୍କର ସଭ୍ରାତ ପିତା ମାତା ଅଭିଭାବକ-
ମାନଙ୍କର ଏହି ସମ୍ମାନସ୍ଥାନ ଓ ହାନ ମନୋବୁଦ୍ଧି ଯେ କୌଣସି
ସର୍ୟ ସମାଜରେ ବିରଳ ।

ଅନ୍ୟ ଦୁଷ୍ଟିରୁ ଯୌତୁକ କ୍ଷେତ୍ରରେ ଝିଅଟି କେତେ ପରିମାଣରେ
ଦୋଷୀ ତାହା ମଧ୍ୟ ଅରେ ଚିନ୍ତା କରିବା ଦରକାର ।
ପିତାମାତା ବା ଅଭିଭାବକମାନେ ତାର ବିବାହ ଠିକ କରନ୍ତି ।
ଝିଅଟି ପାଇଁ ଭଲ ପାତୁଟିଏ ପାଇବା ପାଇଁ ଲଜାନ୍ଧିତ ହୋଇ
ତଡ଼ା ଯୌତୁକ ଦେବା ପାଇଁ ନିଜର ଅକ୍ଷମତା ସବେ ପ୍ରତିଶ୍ରୁତି
ଦେଇ ଦିଅନ୍ତି । କିନ୍ତୁ ଠିକ୍ ସମୟରେ ହୁଏତ ତାହା ସମ୍ଭବ
ହୋଇ ପାରେନା । ବରଦେବୀରୁ ଫେରିଯାଏ, ନ ହେଲେ
'ଶିକ୍ଷଧ ରାଗରେ ତାଟିଆ କାମୁଡ଼ିଲ' ପରି ବୋହୂଟି ଉପରେ
ସ୍ତ୍ରୀର ଅକଥ୍ୟ ଅତ୍ୟାଚାର । ଅଥଚ ସେ ସଂପୂର୍ଣ୍ଣ ନିରପରାଧ ।
ଶୁଣୁର ଘରର ଲୋକମାନେ ଅରେ ହେଲେ ବୁଝନ୍ତି ନାହିଁ ଯେ
ଯୌତୁକ ଦେବାର କୌଣସି ପ୍ରତିଶ୍ରୁତି ଝିଅଟି ଦେଇ ନ ଥିଲ ।
କିନ୍ତୁ ସେ ନିର୍ଦ୍ଦାତନା ଭୋଗେ ଓ ଶେଷରେ ମରଣକୁ ବରଣ
କରେ । ଏହିପରି ଅସଂଖ୍ୟ ଅମାନୁଷିକ ଅଭିବେଦୀ
ଭଦ୍ରାହରଣ ଆଜି ଆମ ଦେଶର ପ୍ରତି ଗ୍ରାମ, ପ୍ରତି ଜିଲ୍ଲା, ସହର
ଓ ରାଜ୍ୟରେ ଦେଖାଯାଉଛି ଓ ସଂଖ୍ୟାରେ ପ୍ରତିଦିନ ବୃଦ୍ଧି
ପାଇବାରେ ଲାଗିଛି ।

ଏକ ସମାକ୍ଷୀରୁ ଜଣାପଡ଼ିଛି ଯେ, ରାଜଧାନୀ ଦିଲ୍ଲୀରେ
ଏହି ଯୌତୁକ ପାଇଁ ହତ୍ୟା ଓ ଆତ୍ମହତ୍ୟାର ସଂଖ୍ୟା
ସର୍ବାଧିକ । ଏହା ପରେ ପରେ ରହିଛି ଭରତ ସୁଦେଶ ଓ
ରାଜସ୍ଥାନ, ଯେଉଁଠାରେ ଯୌତୁକଜନିତ ହତ୍ୟା ବା ମୃତ୍ୟୁ
ଘଟଣା ବହୁ ଗୁଣରେ ବଢ଼ି ଉଠିଛି । ଆମ ଓଡ଼ିଶାରେ ବଡ଼
ବଡ଼ ସହର ଅଥାନ୍ ପୁରୀ, କଟକ ଓ ବାଲେଶ୍ଵର ଜିଲ୍ଲାରେ
ଯୌତୁକ ମୃତ୍ୟୁ ସର୍ବାଧିକ । ପ୍ରତିଦିନର ଦୈନିକ ଓଡ଼ିଆ
ସମ୍ବାଦପତ୍ରରେ ଯେଉଁ ସମ୍ବାଦମାନ ଦାହାକୁ ଚାହାକୁ ବିଭର
କରେ ଜଣାଯାଏ ଯେ, ଓଡ଼ିଶାରେ ଯୌତୁକଜନିତ ମୃତ୍ୟୁ
ସଂଖ୍ୟା ଦିନକୁ ଦିନ ପ୍ରାୟ ବୃଦ୍ଧି ପାଇବାରେ ଲାଗିଛି । ତେଣୁ
ଆମର ଓଡ଼ିଶାରେ ଦରିଦ୍ର ଲୋକଙ୍କର ସଂଖ୍ୟା ଅଧିକ ହେଲେ
ମଧ୍ୟ ଯୌତୁକ ନେବାରେ ଯେ ଆମେ ଅଗ୍ରାଣ୍ୟ ହୋଇ
ପାରିଛୁ ତାହା ନିଶ୍ଚିତ ଭାବେ ଚିନ୍ତାର ବିଷୟ । ବିବାହିତା
ଓଡ଼ିଆ ବୋହୂମାନେ ଶାଶୁଘରର କଞ୍ଜାଳ ଅତ୍ୟାଚାର ସହି ନ
ପାରି ଆତ୍ମହତ୍ୟାର ପଥ ବାଛି ନେଇଛନ୍ତି, ନ ହେଲେ
ସେମାନଙ୍କୁ ଆଲୋଶରେ ପୋଡ଼ି ଜିମା ବିଷ ଦେଇ ମାରି
ଦିଅନ୍ତି । ସବୁଠାରୁ ଦୁଃଖଦାୟକ ହେଉଛି ଯୌତୁକ ମୃତ୍ୟୁ
ବା ହତ୍ୟାପାଇଁ ଦାସୀ ସ୍ତ୍ରୀମାନ, ଯେଉଁ ମଣିଷକୁ ମରପାଠ,
ଦଶବିଗ୍ରହପାଳ ଓ ଶାକଗ୍ରାମ ଶିଳାକୁ ସାକ୍ଷୀ ରଖି ଝିଅଟି ତା
ଜୀବନର ଏକାନ୍ତ ଆପଣାର ସାଥୀ ଭାବରେ ବାଛି ନେଇଥାଏ ।
ବୋହୂଟିକୁ ମାରିଦେଇ ବା ତାର ମୃତ୍ୟୁର କାରଣ ହୋଇ
ନିଶ୍ଚୁର ସ୍ତ୍ରୀମାନ ପୁଣି ଅରେ ବିବାହ କରେ । ଏହିପରି
ଭଦ୍ରାହରଣ ଆଜି ଆମ ସମାଜରେ ଅସଂଖ୍ୟ ।

ଏହି କଳଙ୍କିତ ପ୍ରଥାର ବିଲୋପ ପାଇଁ ଲୋକସଭା ଓ ରାଜ୍ୟ-
ସଭାରେ ଅନେକ ଚର୍ଚ୍ଚା ବିଚର୍ଚ୍ଚା ହୋଇଛି, । ୧୯୬୧ ମସିହାରେ
'ଯୌତୁକ ନିଚୋଧ ଆଇନ' ପ୍ରଣୟନ ହୋଇଥିଲା । କିନ୍ତୁ ଏହାଯେ

କାର୍ଯ୍ୟକାରୀ ହୋଇଛି ତାହା କେଉଁଠି ହେଲେ ଦେଖାଯାଇନାହିଁ ।
ଏହାର ଏକମାତ୍ର କାରଣ କୌଣସି ଆଇନ କାନୁନ ଏପରି ଏକ
ସାମାଜିକ ବ୍ୟାଧିକୁ ଦୂର କରିପାରିବ ନାହିଁ । ଏଥିପାଇଁ ଦରକାର
ଜନଚେତନା ଓ ଦୃଢ଼ ଜନମତ । ଯେଉଁମାନେ ବନ୍ଧୁ ବିବା ଲୋକରେ
ଯୌତୁକ ବିରୁଦ୍ଧରେ ସଭା ସମିତିରେ ଓଡ଼ପୁନା ବହୁତା ଦିଅନ୍ତି
ସେମାନେ ପୁଣି ସଂଧ୍ୟାର ନିଅନ ଆତ୍ମ ଚଳେ ଉଠିନିସତ ବା
ଆଇ. ଏ. ଏସ. କୋର୍ଟ ହାତରେ ଟଙ୍କାର ଅତି ଟେକିଦିଅନ୍ତି । ସ୍ତ୍ରୀମାନ
ଯେତେ ଅପଦାର୍ଥ, ମଦ୍ୟପ ଓ ଲହରୀ, ଉପାର୍ଜନ ଅକ୍ଷମ ହେଲେ
ମଧ୍ୟ ଜନ୍ୟାଘର ଚରପତ୍ର ତାକୁ କିଛି ଶାନ୍ତି ଦିଆଯାଏନାହିଁ, ତେବେ
ସାମାନ୍ୟ ଧନପାଇଁ ଗୋଟିଏ ନିଗାହ ଜୀବନକୁ ନିଃଶେଷ
କରିଦେବାରେ ଯଥାର୍ଥତା କେଉଁଠି ?

ଦିନପିଲା ପେଟେବେଳେ ସ୍ତ୍ରୀମାନ ଚିତାଗୁଁରେ 'ସତୀ' ହେବା-
ପାଇଁ ପତ୍ନୀ ଆତ୍ମବିସର୍ଜନ କରୁଥିଲା । ଅନେକ ଅନ୍ଧ ବୟସା ସ୍ତ୍ରୀ
ଲୋକର ଅନିଚ୍ଛା ଥିଲେ ସେମାନେ ବାଧ୍ୟହୋଇ ସ୍ତ୍ରୀମାନ
ଚିତାଗୁଁରେ ଝାସ ଦେଉଥିଲେ । ରାଜା ରାମମୋହନ ରାୟ, ବିଦ୍ୟା-
ସାଗର ପ୍ରଭୃତି ସମାଜ ସଂସ୍କାରକମାନଙ୍କର ଅକ୍ଳାନ୍ତ ପରିଶ୍ରମ ଓ
ସାମାଜିକ ଆନ୍ଦୋଳନ ଫଳରେ ଏହି ଅମାନୁଷିକ ପ୍ରଥା ଲୋପ
ପାଇଲା । ଲୋକମାନେ ବୁଝିପାରିଲେ 'ସତୀ' ହେବାପାଇଁ ଅନିଚ୍ଛା
ସତ୍ତ୍ୱେ ଗୋଟିଏ ମଣିଷକୁ ପୋଡ଼ିଦେବା ମହାପାପ, ନୁଶ୍-ସ ହତ୍ୟା ।
କିନ୍ତୁ ଆଜି.....ନିଜେ ସ୍ତ୍ରୀମାନ ନିରପରାଧ ସ୍ତ୍ରୀକୁ ପୋଡ଼ି ମାରି
ଦେଉଛି । ସ୍ତ୍ରୀମାନ ଚିତା ବଦଳରେ ସ୍ତ୍ରୀମାନ ଗୃହରେ ହିଁ ଅଗ୍ନିଦାହ
ହୋଇ ମୃତ୍ୟୁ ବରଣ କରୁଛି । ତେବେ ବର୍ତ୍ତମାନ କଣ ଆମ ସମାଜରେ
କଣେ ହେଲେ ବିଦ୍ୟାସାଗର ବା ରାମମୋହନ ନାହାନ୍ତି ? ନିତିଦିନ
ଅସଂଖ୍ୟ ଅନୁତା ଝିଅ ବିବାହ ନାମକ ମଧୁର ସ୍ୱପ୍ନ ପାଇଁ ସତୀମା
କରିବା ବଦଳରେ କଣ କେବଳ ଦୁଃସ୍ୱପ୍ନ ଚିତରେ ଅନିଚ୍ଚାହିତ
କରିବେ ? ଏହାତ ଭରତ ଆଜି ଏ ଦେଶର ବହୁ ଶିକ୍ଷିତା ଯୁବତୀଙ୍କ
ଆତ୍ମା ଚିତରେ ହିଁ ରହିଛି । କେବଳ ତାହାର ପ୍ରକାଶ ଦରକାର ।
ସେମାନେ କଣ ସମଦେତ ଭାବରେ 'ବିବାହ ବର୍ଜନ' ଆନ୍ଦୋଳନରେ
ରୁଚୀ ହୋଇ ପାରିବେ ନାହିଁ । ଏ ପ୍ରସଙ୍ଗରେ ମହାତ୍ମାଗାନ୍ଧୀ ଅରେ
କନ୍ୟାମାନଙ୍କୁ ଉପଦେଶ ଦେଇଥିଲେ ଯେ, ଯଦି ସେମାନେ ବିବାହ
ବନ୍ଧନରେ ଆବଦ୍ଧ ହେବାକୁ ଦୃଢ଼ ଭାବରେ ଅସ୍ୱୀକାର କରନ୍ତି ତେବେ
ସମାଜର ଅବହା କଣହେବ ? ଯୌତୁକ ଦାବୀଦାରମାନେ ବଧୂ
ଅନୁକ୍ଷଣରେ ଅନ୍ୟ କେଉଁ ଦେଶକୁ ଯିବେ । ପ୍ରତିଟି ଶିକ୍ଷିତା ଚରୁଣୀ
ଅରେ ଚିନ୍ତା କରନ୍ତୁ ସେମାନେ ହୁଏତ ମୋଟା ଅକ୍ଷର ଯୌତୁକ
ଦେଇ କଣେ ବିଦେଶ ଫେରନ୍ତା, ଆଇ. ଏ. ଏସ୍. ବା ଦ୍ୱାବରକୁ
ବିବାହ କରିପାଡ଼ନ୍ତି କିନ୍ତୁ ଅନ୍ୟ ଦିଗରେ ଠିକ୍‌ରୂପେ ଯୌତୁକ ଦେଇ
ନପାରି ତାଙ୍କରି ପରି ଯେଉଁ ପୁଲଟି ଅକାଳରେ ଝରିଗଲା ତା' ପାଇଁ
କଣ ସେମାନଙ୍କର କୌଣସି ଗର୍ଭବ୍ୟ ନାହିଁ ବା ସେମାନେ କଣ
ଦାୟୀନୁହନ୍ତି ? ପ୍ରଭୂର ଯୌତୁକ ଦେଇ ସେମାନେ କଣ ଲୋଭୁପ
ସ୍ତ୍ରୀମାନ, ଶୁଣୁର ବା ଶାଶୁକୁ ସମ୍ମୁଖ କରିପାରିବେ ? ପ୍ରତିମା' ମାନେ
ଅରେ ଚିନ୍ତାକରି ଦେଖନ୍ତୁ ଗୁଡ଼ାଏ ଯୌତୁକ ଦେଇ ଝିଅର ବୋହୂ
ରସବ ପାଇଁ ବା "ଅଭିଆଡ଼ି" ଦୋଷକୁ ମୁକ୍ତ କରିବା ପାଇଁ ସେମାନେ
ଯେଉଁ ଅମଣିଷ ପାଖରେ ସନ୍ତାନକୁ ବିକ୍ରି କରିଛନ୍ତି ତାର ଫଳାଫଳ
କଣ ଦିନେ ଉଦ୍‌ଯାବହ ହେବନାହିଁ ?

ଆଧୁନିକ ଶିକ୍ଷାଦାସୀରେ ମାଜିତ ଯୁବକମାନଙ୍କୁ ମଧ୍ୟ ଏଠାରେ
ଗୋଟିଏ ପ୍ରଶ୍ନ-ଯୌତୁକ ପାଇଁ ନିଜର ପୁଣ ଦୁଃଖର ସଜ୍ଜିନୀକୁ

ଜୀବନ୍ତ ହତ୍ୟା କରିବା କଣ ବହୁଦିନ ପୂର୍ବେ ଯୁକ୍ତରାଷ୍ଟ୍ର ଆମେରିକାରେ 'ନିଗ୍ରୋ'ମାନଙ୍କୁ କାଅନ୍ତା ପୋଡ଼ି ମାରିବା ସହିତ ସମାନ ନୁହେଁ ? ଆମେରିକାରେ ଗଣତନ୍ତ୍ରତା ଓ ଆନ୍ଦୋଳନ ଦ୍ୱାରା ଏହି ଜର୍ଯ୍ୟନ୍ତ ପ୍ରଥାର ଲୋପ ହୋଇ ସାରିଛି କିନ୍ତୁ ଭାରତୀୟ ସମାଜରେ 'ଯୌତୁକ ହତ୍ୟା'ର କଣ ଶେଷନାହିଁ ।

ଗତ କିଛି ବର୍ଷ ତଳେ ଯୌତୁକ ବିରୁଦ୍ଧରେ ସଭା ସମିତିରେ ବହୁ ଆଲୋଚନା ସୃଷ୍ଟି ହୋଇଥିଲା । ଏପରିକି ଅନେକ ଯୁବକ ଯୁବତୀ ମଧ୍ୟ ବିନା ଯୌତୁକରେ ବିବାହ ପାଇଁ ଶପଥ ପତ୍ରରେ ସ୍ୱାକ୍ଷର କରିଥିଲେ । କିନ୍ତୁ ତାହା ବର୍ତ୍ତମାନ କେତେକୂଳ କାର୍ଯ୍ୟକାରୀ ହୋଇଛି ସମସ୍ତେ ହୃଦୟଙ୍ଗମ କରି ପାରୁଥିବେ ।

ଯଦି ଗାନ୍ଧ୍ୟ ଓ କେନ୍ଦ୍ର ସରକାର ମିଳିତ ପ୍ରଚେଷ୍ଟାରେ କିଛି ସ୍ତରରେ ଏପରି ଏକ ସଂସ୍ଥା ଗଠନ କରନ୍ତେ, ଯେଉଁଠାରେ କି ସମସ୍ତ ବିବାହ ଉତ୍ସବ ଅନୁଷ୍ଠିତ ହୁଅନ୍ତା ଓ ଉଭୟ ପକ୍ଷର ମୁଖ୍ୟ ଜର୍ଜାଙ୍କର ନାମ ରହନ୍ତା, ଏହାର ମୂଳ ଉଦ୍ଦେଶ୍ୟ ହୁଅନ୍ତା ଯୌତୁକ ନିରୋଧ । ଶିକ୍ଷିତ ଅଶିକ୍ଷିତ ନିର୍ବିଶେଷରେ ବର କନ୍ୟାଙ୍କର ପିତା ମାତା ଯୌତୁକ ଦେଇଛନ୍ତି କିମ୍ବା ନେଇଛନ୍ତି କି ନାହିଁ ପୁଂଖାନୁପୁଂଖ ଭାବରେ ତଦାରଖ କରାଯିବା ସମେତ ଏଥିଲାଗି ଦାୟା ହେଉଥିବା ବ୍ୟକ୍ତିମାନଙ୍କ ବିରୁଦ୍ଧରେ ବୃତ୍ତ କାର୍ଯ୍ୟାନୁଷ୍ଠାନ ଗ୍ରହଣ କରାଯାଉ ତେବେ ବୋଧ ହୁଏ ଯୌତୁକ ଏତେ ଉପାଦେୟ ନହୋଇ ପୁଣି ଏକ ଉପହାରରେ ପରିଣତ ହୁଅନ୍ତା । ଅଭିଭାବକମାନେ ନିଜର ମନ ମୁତାବକ ସୁଇଚ୍ଛାରେ କିଛି ଦେଇପାରନ୍ତେ ଏବଂ ଏଥିରେ କୌଣସି ବାଧ୍ୟ ବାଧକତା ରହନ୍ତା ନାହିଁ, ପୁଣି ସବୁ ସ୍ୱାମୀ ଭାମ ଓ ସବୁ ସ୍ତ୍ରୀ ସାତା ହୋଇ ପାରନ୍ତେ ।

ଯୌତୁକ ପ୍ରଥାର ସଂପୂର୍ଣ୍ଣ ବିଲୋପ ସାଧନ ପାଇଁ ଝିଅମାନେ ପ୍ରଥମେ ଏକ ଅଗ୍ନିଗର୍ଭ ଆନ୍ଦୋଳନର ସୂତ୍ରପାତ କରିବା ଉଚିତ । ସେମାନେ ପଣ କରିବେ "ଯିଏ ଯୌତୁକ ନେବ, ସେ ସେତେ ଶିକ୍ଷିତ ଓ ଉଚ୍ଚପଦସ୍ଥ ହେଉନା କାହିଁକି ଆମେ ତାକୁ ବିବାହ କରିବୁ ନାହିଁ ଓ ଯିଏ ଯୌତୁକ ନେବନାହିଁ ସିଏ କିରମାଟିଏ ହେଉପୁଣେ ତାକୁ ଆମେ ଜୀବନ ସାଥୀ ଭବରେ ବାଛି ନେବୁ" । ଏହିଧନୁର ପଣ ଯଦି ପ୍ରତି ଗାଁ ଗଣ୍ଡା ଓ ସହରରେ ଝିଅମାନଙ୍କ ମନରେ ପ୍ରସାରିତ ହୋଇଯାଏ ତେବେ ଯୌତୁକ ଦାବାଦାରମାନେ ଉପଯୁକ୍ତ ଶିକ୍ଷା ପାଇବେ ତଥା ଏହି କଳଙ୍କିତ ଅଧ୍ୟାୟର ସମାପ୍ତି ଘଟିବା ପ୍ରତ୍ୟେକ ଝିଅ ବିବାହ ପୂର୍ବରୁ ଅରେ ମାତ୍ର ଅନୁଭବ କରିବା ଉଚିତ, କଣ ଅମଣିଷ ନିକଟରେ ଯୌତୁକ ପାଇଁ ବିଚ୍ଛିନ୍ନହେବାଠାରୁ ଅନୁଭୂତ ହୋଇ ରହିବା ଶତଗୁଣେ ଶ୍ରେୟ ।

ସର୍ବ ଶେଷରେ ଯେଉଁ ଯୁବକମାନେ ଯୌତୁକ ବିନିମୟରେ ବିବାହ କରୁଛନ୍ତି, ସେମାନେ ଅରେ ତିତାକରି ଦେଖନ୍ତୁ, ଉଦ୍ଦିଷ୍ଟତାରେ ସେମାନେ ବି ଦିନେ କନ୍ୟାର ଜନକ ହେବେ । ସେମାନେ ଯଦି ଏହି ପ୍ରଥାକୁ ପ୍ରଶ୍ନ କରନ୍ତେ ଗୋଟାଏ "ମହାରୁହ"ରେ ପରିଣତ କରନ୍ତି ତେବେ ତାର ଫଳାଫଳ କଣ ତାଙ୍କରି କନ୍ୟା ଦିନେ ରୋଗ କରିବ ନାହିଁ ? ତା'ଛଡ଼ା ଜଣେ ଶିକ୍ଷିତ ବ୍ୟକ୍ତିର ଭାବମୂର୍ତ୍ତି ଓ ଆଦର୍ଶ ଏହି ହାନିମନ୍ୟତା ଦ୍ୱାରା କଣ ଖଣ୍ଡିତ ହେଉନାହିଁ ? ସମସ୍ତ ଦେଶ ଓ ଜାତିର ଆଦର୍ଶକୁ କଣ କଳଙ୍କିତ କରୁନାହିଁ ? ତେବେ ସେ କଣ ଶିକ୍ଷାର ମୂଲ୍ୟକଣ ?

ମାର୍ଚ୍ଚର୍ ଡ଼. ସି. ପଟ୍ଟନାୟକ
କାପର ପାଣ୍ଡି
ରୁଦ୍ଧିନୀଚୌକ, କଟକ-୨

୮୭ ତମ ଗନ୍ଧ ବାଣିକୀ ଉତ୍ସବରେ ପୁଣ୍ୟମତାଙ୍କ ଡ. ମହତାବଙ୍କୁ ସମର୍ପଣ ।



ଜେଲ୍ ବିଷୟର ପ୍ରୋବେଶନ ହୁଷ୍ଟେଲ୍

ଶ୍ରୀ ଭଦ୍ରା ନାଥ ରଥ

ଜେଲ୍ ବିଭାଗର ପ୍ରୋବେଶନ ହଷ୍ଟେଲ୍ ଅନୁସନ୍ଧାନ ସହରାଞ୍ଚଳରେ ଅବସ୍ଥିତ । ଏହା ୧୯୭୧ ମସିହାରେ ଗଠିତ ହୋଇଛି । ସର୍ବସାଧାରଣ ଏହାକୁ ସାନ ଜେଲ୍ ବୋଲି କାଣ୍ଡି । କାରଣ ଏଠାରେ ଏକ କିଶୋର କାରାଗାର ଅଛି । ଲୋକମାନେ ତେଣୁ କିଶୋର କାରାଗାରକୁ ବଡ଼ ଜେଲ୍ ଏବଂ ପ୍ରୋବେଶନ ହଷ୍ଟେଲ୍‌କୁ ସାନ ଜେଲ୍ ବୋଲି କହନ୍ତି । ଏପରି କି କୌଣସି ନବାଗତ ଜେଲ୍ ନାମ ଧରିଲେ ଉଦ୍‌ସାବାଲ୍ ପୂର୍ବରୁ, ବଡ଼ ଜେଲ୍‌କୁ ଯିବ ନା ସାନ ଜେଲ୍‌କୁ ଯିବ ? ଅନୁଗୁଣର କିଶୋର କାରାଗାର ଏବଂ ପ୍ରୋବେଶନ ହଷ୍ଟେଲ୍ ମଧ୍ୟରେ ଆକାଶ ପାତାଳ ପ୍ରଭେଦ । କିଶୋର କାରାଗାରର ନିୟମ କାନ୍ଦୁକରେ ବହୁ କଟକଣା ଥାଏ । କିନ୍ତୁ ପ୍ରୋବେଶନ ହଷ୍ଟେଲ୍ କାରାଗାରର ସଂପୂର୍ଣ୍ଣ ଛାତ୍ରାବାସପରି ଗଠନମୂଳକ । ଏହା ଏକ ସଂଶୋଧନାଗାର । ଏଥିରେ ଗଢ଼ା ହେଉଥିବା ପିଲମାନେ ଅତି ବୟସ୍କ । ସାଧାରଣତଃ ୨୧ ବର୍ଷରୁ କମ୍ ବୟସର ପିଲମାନେ ଏଥିରେ ସ୍ଥାନ ପାଇଥାନ୍ତି । ଏହି ଅନୁସନ୍ଧାନର ମୁଖ୍ୟ ଉଦ୍ଦେଶ୍ୟ ହେଉଛି ବିପଥଗାମୀ ପିଲମାନଙ୍କୁ ସର୍ବପଥର ପଥକ କରି ସେମାନଙ୍କୁ ସମାଜରେ ଅନ୍ତର୍ଭାବ କରିବା । ଯେଉଁମାନେ ସଙ୍ଗ ଦୋଷକୁ ପିତୃମାରୁହୀନତା ନେଇ ଜିନା ଅନ୍ୟ କୌଣସି ପାର୍ଶ୍ୱବାର୍ତ୍ତିକ ଦୋଷକୁ ଅସାମାଜିକ କାର୍ଯ୍ୟ କରନ୍ତି, ସେହିମାନେ ହିଁ ଏଠାକୁ ଆସନ୍ତି । ନ୍ୟାୟାଳୟର ନିର୍ଦ୍ଦେଶ ଅନୁସାରେ ନିର୍ଦ୍ଦିଷ୍ଟ ସମୟ ପାଇଁ ଏମାନଙ୍କୁ ଏହି ପ୍ରୋବେଶନ

ହଷ୍ଟେଲ୍‌ରେ ରହିବାକୁ ପଡ଼ିଥାଏ । ଏହି ନିର୍ଦ୍ଦିଷ୍ଟ କାଳ ମଧ୍ୟରେ ସେମାନଙ୍କୁ ଶିକ୍ଷାଦାନ, ବୈଷୟିକ ବିଦ୍ୟା ଓ ନୀତି ଶିକ୍ଷା ଦ୍ୱାରା ସଂସ୍କାରମୂଳକ ପଦ୍ଧତିରେ ସଂଶୋଧନ କରିବାକୁ ପଡ଼ିଥାଏ ।

ଆମ ଦେଶର ସଂପୂର୍ଣ୍ଣ ସଂଶୋଧନମୂଳକ ପଦ୍ଧତି ତିନୋଟି ସୋପାନ ଭାବରେ ଆଧାରିତ । ଅପରାଧୀର ପ୍ରାର୍ଥନାକୁ (Pre care), ଦାୟିତ୍ୱ (Care) ଏବଂ ଭରଣ ଦାୟିତ୍ୱ (After Care) ନେବାକୁ ପଡ଼ିଥାଏ । କୌଣସି ଦାକ୍ଷ ଅପରାଧ କଲେ ତାକୁ ପୋଲିସ୍ ଜେଲ୍‌କୁ ପଠେଇ ଦିଅନ୍ତି । ଜେଲ୍‌ଖାନାର ଚତୁ ବିଧାୟକ ପ୍ରୋବେଶନ ଅପିସରଙ୍କୁ ଶୁଭର ଦେଲେ ସେ ଅପରାଧୀର ଉତ୍ତମ ବିଷୟରେ ନ୍ୟାୟାଳୟକୁ ଜଣାଇ ନ୍ୟାୟାଳୟର ଆଦେଶାନୁଯାୟୀ ତାକୁ ନିର୍ଦ୍ଦିଷ୍ଟ କାଳ ପାଇଁ ନିଜ ଦାୟିତ୍ୱରେ ଅପରାଧୀର ଘରେ ରଖି ଜିନା ପ୍ରୋବେଶନ ହଷ୍ଟେଲ୍‌କୁ ପଠେଇ ଦିଅନ୍ତି । ସବୁ କାଳ ଅପରାଧୀମାନେ ଯେ ଏଠାରେ ସ୍ଥାନ ପାଆନ୍ତି ତାହା ନୁହେଁ । ଯେଉଁମାନେ ପ୍ରଥମ ଥର ପାଇଁ ଦୋଷ କରିଥାଆନ୍ତି ଏବଂ ସେମାନଙ୍କର ଦୋଷ ହତ୍ୟା ଜିନା ତୁଳ୍ୟପରି ରୁଚୁଚର ଅପରାଧ ନୁହେଁ, ସେହିମାନେ ହିଁ ପ୍ରୋବେଶନ ହଷ୍ଟେଲ୍‌ରେ ସ୍ଥାନ ପାଇ ଥାଆନ୍ତି । ଅନ୍ୟମାନଙ୍କ ପାଇଁ ନ୍ୟାୟାଳୟ ଦଣ୍ଡ ବିଧାନକଲେ ସେମାନେ ଜେଲ୍‌କୁ ଆସନ୍ତି । ଜେଲ୍‌ରେ ସେମାନଙ୍କର ଦାୟିତ୍ୱ ବହନ କରାଯାଏ । ସେ ସକା ରୋଗ କରି ମୃତ ହେଲେ ମୃତ ଦେହା ଶିବିରର କାର୍ଯ୍ୟ ନିର୍ବାହୀ ତାର ଭରଣ ଦାୟିତ୍ୱ ନେଇ ସମାଜତେ ଅନ୍ତର୍ଭାବ ପାଇଁ ବନ୍ଦୋବସ୍ତ କରନ୍ତି ।

ସଂଶୋଧନମୂଳକ ପଦ୍ଧତିର ଦ୍ୱିତୀୟ ସୋପାନରେ ବାଳ ଅପରାଧୀମାନେ ଏହି ପ୍ରୋବେଶନ ହଷ୍ଟେଲ୍‌ରେ ସଂଶୋଧିତ ହୁଅନ୍ତି । ସେମାନଙ୍କର ବସବାସ, ଶାନ୍ତ୍ୟପୂର୍ଣ୍ଣ ଓ ପରିଧେୟର ସମସ୍ତ ଖର୍ଚ୍ଚ ସରକାର ବହନ କରନ୍ତି । କୌଣସି ନବାଗତ ବାଳାପରାଧୀ ଆସିଲମାତ୍ରେ ଅନ୍ୟ ପିଲମାନେ ତାକୁ ସ୍ୱାଗତ ଜଣାଇ ହାତଧରି ରୁଖେଇ ନେଇ ଆସନ୍ତି । ଛୋଟ ପିଲ— ସେ ପଥଶ୍ରୀତ, ପିତାମାତା ସ୍ନେହକୁ ବଞ୍ଚିତ, ଚିତ୍ତିତ ଓ ଭୟଭୀତ ହୋଇଥାଏ । ସମସ୍ତଙ୍କ ପିଲମାନଙ୍କର ସହାନୁଭୂତି ପାଇଁ ସେ ସବୁ ମିଳେଇଯାଏ ଏବଂ ସଙ୍ଗେ ସଙ୍ଗେ ସେ ଗୋରାପୀ ହସ ହସି ନିଜ ଅନ୍ତରକୁ ଅନ୍ୟମାନଙ୍କ ସହିତ ମିଶାଇ ଦିଏ ।

ଏହାର ଦୈନନ୍ଦିନ କାର୍ଯ୍ୟ ନିର୍ଦ୍ଦିଷ୍ଟ ହସ୍ତକ୍ଷେପ ପରିବେଶ ଭିତରେ ପ୍ରତିପାଳିତ ହୋଇଥାଏ । ଏମାନଙ୍କର ଶୟନ କକ୍ଷ ବିଦ୍ୟୁତ୍ ଆଲୋକରେ ସଜ୍ଜିତ । ଶୋଇବା ପାଇଁ ଖଟ, ମଶାଠା, ଚକିଆ, ବରି ଓ ବିଛଣା ତଦର ଯୋଗାଇ ଦିଆଯାଇ ଥାଏ । ପୁରୁଷଙ୍କୁ ଏମାନେ ଶଯ୍ୟା ତ୍ୟାଗ କରି ପୁରାତ-କାଳୀନ ପ୍ରାଥନା କରନ୍ତି । ତାପରେ ଶୌଚି କାର୍ଯ୍ୟ ସାରି ହାତ୍ ସ୍ୟାଣ୍ଡ ଏବଂ ହାତ୍ ସାର୍ଟ ପିନ୍ଧି ୩୦ ମିନିଟ୍ ପର୍ଯ୍ୟନ୍ତ ତୁରୁ କରନ୍ତି । ତୁରୁପରେ ଏମାନଙ୍କର ସ୍ୱକ୍ଷଣ ବିଶ୍ରାମ, ସ୍ନାନ ଓ ପ୍ରାତଃ ରୋଜନ, ଶିକ୍ଷାଦାନ ସମସ୍ତଙ୍କ ପାଇଁ ବାଧ୍ୟତାମୂଳକ । ତେଣୁ ଶ୍ରେଣୀ ବିଭାଗ ଅନୁସାରେ ହଷ୍ଟେଲ୍ ଭିତରେ ପିଲା ବିଦ୍ୟାଳୟରେ ସମସ୍ତେ ବିଦ୍ୟା ଶିକ୍ଷା କରନ୍ତି । ବିଦ୍ୟାଳୟରେ ବିଦ୍ୟା ଶିକ୍ଷା ସାଧାରଣତଃ ୮ଟା ୦୧ ରୁ ୧୧ଟା ପର୍ଯ୍ୟନ୍ତ ହୋଇଥାଏ । ବିଦ୍ୟା ଶିକ୍ଷାପରେ ସେମାନଙ୍କର ମଧ୍ୟାହ୍ନ

ଲୋକନ ସାରି ସମସ୍ତେ ଏକ ପ୍ରଣା ବିଶ୍ରାମ କରନ୍ତି ଏବଂ ପାରସ୍ପରିକ ଅତୀତ ଭବିଷ୍ୟତ କଥାରେ ମର୍ତ୍ତି ଯାଆନ୍ତି । ଦୁଇଟା ଦେହ ସେମାନଙ୍କର ଦରଜୀ କାମ ଆରମ୍ଭ ହୁଏ । ଏହି ଦରଜୀ ଶିକ୍ଷା ଦେବାରେ ସୁଦକ୍ଷ କର୍ମୀ ନିଯୁକ୍ତ ପାରନ୍ତି । ପିଲାମାନେ କାଳ ସିଲଭରାଗୁ ଆରମ୍ଭ କରି ନିଜ ହାତରେ ପାଏଫ୍ ସାର୍ଟି କାଟି ସିଲଭର କରନ୍ତି । ବାହାରର ଲୋକମାନେ ସେମାନଙ୍କର ପାଏଫ୍ ସାର୍ଟି, ଅଣ୍ଡର ଓୟାର, ସାୟା, ବୁଇଜ ପ୍ରଭୃତି ଏଠାରେ ସିଲଭର କାର୍ଯ୍ୟ କରାଇ ଧାର୍ଯ୍ୟ ହୋଇଥିବା ସିଲଭର ମକୁରା ଦିଅନ୍ତି । ଏହି କାର୍ଯ୍ୟ ଫଳରେ ହଷ୍ଟେଲର ପିଲାମାନେ ବାର୍ଷିକ ଦେତ ହଜାରରୁ ଦୁଇ ହଜାର ପର୍ଯ୍ୟନ୍ତ ଟଙ୍କା ସରକାରଙ୍କ ଟ୍ରେଜେରୀରେ ଜମା ଦେଇ ଥାଆନ୍ତି । ପିଲାମାନଙ୍କୁ ଲୋକଗାରକ୍ଷମ କରିବା ଏହି ଶିକ୍ଷାର ମୌଳିକ ଉଦ୍ଦେଶ୍ୟ । ଏପରି ମଧ୍ୟ ଦେଖା ଦେଉଛି କେତେକ ପିଲା ଅନୁଷ୍ଠାନରୁ ଶୁଣିଗର ପରେ ବାହାରେ ସିଲଭର ମେସିନ କିଣି ଦଳି ବ୍ୟବସାୟରେ ଚଳୁଛନ୍ତି । ପ୍ରାୟ ଶତକଡ଼ା ୫ ଜଣ ଏହି ବ୍ୟବସାୟ ଦ୍ଵାରା ଜୀବିକା ନିର୍ବାହ କରୁଛନ୍ତି । ଯେଉଁମାନେ ମେସିନ କିଣି ସ୍ଵାଧୀନଭାବରେ ବ୍ୟବସାୟ କରିବାକୁ ଅସମର୍ଥ ସେମାନେ ବଡ଼ ବଡ଼ ଦୋକାନରେ କାର୍ଯ୍ୟକରି ଦୈନିକ ମକୁରା କିମା ମାସିକ ବେତନ ପାଆନ୍ତି ।

ହଷ୍ଟେଲରେ ଗୋଟିଏ ପୁଷ୍ଟୋଦ୍ୟାନ ଅଛି । ତାହା ମଇଳା, ଗୋଲପ, ଟଗର, ହେନା ଓ ଅନ୍ୟାନ୍ୟ ପୁଷ୍ପିତା ଲତାରେ ପୂର୍ଣ୍ଣ । ପିଲାମାନଙ୍କର ମନୋରଞ୍ଜନ ପାଇଁ ଏ ପୁଷ୍ଟୋଦ୍ୟାନର ରଚନା । ପିଲାମାନେ ଏ ବଗିଚାର ରକ୍ଷଣାବେକ୍ଷଣର ଭାର ନେଇ ଥାଆନ୍ତି । କେହି ଯଦି ଫୁଲ ତୋଳିବାକୁ ସେମାନଙ୍କୁ ଅନୁରୋଧକରେ ସେମାନେ ତୋଳିବାକୁ ରୁଣ୍ଡା-ବୋଧ କରନ୍ତି ଏବଂ କହନ୍ତି, ଫୁଲ ତୋଳିବା ମାନେ ବଗିଚାର ସୌନ୍ଦର୍ଯ୍ୟ ନଷ୍ଟ କରିବା । ତେଣୁ ବଗିଚାରୁ କୌଣସି ଦିଗରେ କ୍ଷୟକ୍ଷତି ନ ହେବାକୁ ସେମାନେ ସଦାସର୍ବଦା ସଜାଗ ରହନ୍ତି ।

ହଷ୍ଟେଲ ଭିତରେ ବିଭିନ୍ନ ପରିପରିବାର ଶୁଷ୍ଟ କରାଯାଏ । ସମସ୍ତ ପିଲାମାନଙ୍କୁ ପ୍ରାୟ ଅଧ ପଞ୍ଚାଏ କାମ କରିବାକୁ ପଡ଼ିଥାଏ । ଫଳରେ ପରିମିତ ପରିମାଣର ସାର, ପ୍ରୟୋଗ କରି ବି ପ୍ରକାର ପରିପରିବା ଉତ୍ପାଦନ କରିବାକୁ ହୁଏ ସେ ଦିଗରେ ସେମାନେ ଶିକ୍ଷା ପାଆନ୍ତି । ଉତ୍ପାଦିତ ପରିପରିବା

ସେମାନେ ଉପଭୋଗ କରନ୍ତି ଏବଂ ଅତ୍ୟଧିକ ପରିମାଣର ହେଲେ ତାହା ସର୍ବସାଧାରଣରେ ବିକ୍ରି ହୁଏ । ଏପରି ମଧ୍ୟ ଦେଖା ଯାଉଛି ଅନୁଷ୍ଠାନରୁ ଗଲପରେ ସେମାନେ ପିତାମାତାଙ୍କୁ ବୃତ୍ତି କାର୍ଯ୍ୟରେ ସାହାଯ୍ୟ କରି ସାମାଜିକ ଜୀବନଯାପନ କରୁଛନ୍ତି ।

ଅନୁଷ୍ଠାନରେ ରହୁଥିବା ପିଲାମାନଙ୍କର ମନୋରଞ୍ଜନ ପାଇଁ ହାରମୋନିୟମ, ଖୋଳ, ତୁବିତବଲ, ଗିନି ଓ ଖଞ୍ଜଣା ପ୍ରଭୃତି ଯୋଗାଇ ଦିଆଯାଇଥାଏ । ପ୍ରତିଦିନ ସଂଧ୍ୟାବେଳେ ସେମାନେ ସମବେତ କଣ୍ଠରେ ପ୍ରାର୍ଥନା କଲବେଳେ ଏସବୁ ବାଦ୍ୟଯନ୍ତ୍ର ବ୍ୟବହାର କରିଥାନ୍ତି । ଏହି ବାଦ୍ୟଯନ୍ତ୍ର ପ୍ରୟୋଗରେ ସେମାନେ ମଧ୍ୟ ଆଦିବାସୀ ନୃତ୍ୟ ଗୀତରେ ଦିବସର କ୍ଵାନ୍ତି ଦୂର କରିବା ସଙ୍ଗେ ସଙ୍ଗେ ଅପୂର୍ବ ଆଲୋଚନା କରନ୍ତି । ଏତଦ୍‌ବ୍ୟତୀତ ସେମାନଙ୍କୁ ଗରିବଲ, ଲୁଡୁ ଓ କ୍ୟାଗଲ୍ ଯୋଗାଇ ଦିଆଯାଇଥାଏ । ସେମାନଙ୍କ ଗିତରୁ ପ୍ରାୟ ଅଧିକାଂଶ ଗଳି ଖେଳନ୍ତି । ପ୍ରତି ରବିବାର ଦିନ ଛାତ୍ରାବାସର ପିଲାମାନଙ୍କୁ ସହର ପରିକ୍ରମାକରି ସହରର ଦର୍ଶନୀୟ ସ୍ଥାନ ଏବଂ ଅନ୍ୟାନ୍ୟ ପ୍ରଧାନ ଅନୁଷ୍ଠାନକୁ ଦେଖିବା ପାଇଁ ଅନୁମତି ଦିଆଯାଇଥାଏ । ଫଳତଃ ସେମାନେ ଲୋକସଂପର୍କରେ ଆସି ସାମାଜିକ ଗାତିନୀତିର ପ୍ରୟୋଗମଧ୍ୟ ବିଧି କାଣିବାକୁ ପାଆନ୍ତି । ପ୍ରତ୍ୟେକ ମାସରେ ଲୋକ ସଂପର୍କ ବିଭାଗ ପିଲାମାନଙ୍କର ମାନସିକ ପରିବର୍ତ୍ତନ ପାଇଁ ଚଳଚ୍ଚିତ୍ର ପ୍ରଦର୍ଶନର ବନ୍ଦୋବସ୍ତ କରିଥାଆନ୍ତି । ପ୍ରୋବେସନ ହଷ୍ଟେଲର ବାୟୁମଣ୍ଡଳ ଅତିଧାର ଓ ଶାନ୍ତ । କୌଣସି ଦର୍ଶକଙ୍କୁ ଏହା ଏକ ଶାନ୍ତମୟ ତପୋବନର ସୂତନା ଦେଖାଏ । ହଷ୍ଟେଲରେ ଜଣେ ଅଧ୍ୟାକ୍ଷକ ଅଛନ୍ତି, ଯେ କି ହଷ୍ଟେଲର ଦାୟିତ୍ଵନେତ୍ର ସମସ୍ତ ବିଭାଗ ପରିଚାଳନା କରନ୍ତି ।

ଅନୁଷ୍ଠାନ ପ୍ରତିଷ୍ଠିତ ହେଲ ଦିନଠାରୁ ଅନୁ୍ୟନ ୨୩୦ ଜଣ ପିଲା ଆନୁଷ୍ଠାନିକ ସଂସ୍ଥାର ପଦ୍ଧତିରେ କ୍ରୀଡ଼ା ହୋଇଛନ୍ତି । ସେମାନଙ୍କର ଆଚରଣ ବିଧିର କୌଣସି ବ୍ୟତିକ୍ରମ ଘଟିଲ ପରି ଅନୁଭବ କରାଯାଇ ନାହିଁ । ଦର୍ଭମାନ ସରକାରଙ୍କର ଯେଉଁ ଅଭିନବ ପରିକଳ୍ପନା କାର୍ଯ୍ୟକାରୀ ହେବାକୁ ଯାଉଛି ତାହା ପ୍ରତୀତିତ ହେଲେ ଅନୁଷ୍ଠାନ ଏହାର ବିକସ୍ତକେତନ ଉଡ଼ାଇ ବିଶେଷଭାବେ ସିଦ୍ଧି ସ୍ଵର କରି ପାରିବ ।

ଅଧ୍ୟାକ୍ଷକ, ବିଶୋର କାରାଗାର, ଅନୁଗୁଳ ।

କୌଣସି ଏକ ଶ୍ରେଣୀ ଜାତିର ଭାଗ୍ୟରେ ଅବହେଳା ଓ ଅବଜ୍ଞା ଦେଖା ଦିନ ରହେ ନାହିଁ । ସେଥିପାଇଁ କବିମାନେ ଭାଗ୍ୟକୁ ଚକ୍ରର ସହିତ ତୁଳନା କରିଥାନ୍ତି । ବ୍ୟକ୍ତିର ଭାଗ୍ୟପରି ଜାତିର ଭାଗ୍ୟ ମଧ୍ୟ ପରିବର୍ତ୍ତନଶୀଳ ।

ଜାନକୀ ବଲ୍ଲଭ ପଟ୍ଟନାୟକ

ଅଭ୍ୟୁଦୟ ପଥେ ଆଦିମାନବର ବିକାଶ

ଶ୍ରୀ ପଣ୍ଡାବନ୍ତ ସିଂହ ବାରିକ

ପ୍ରାକୃତିକ ଶାକ୍ତକ୍ରାନ୍ତ କମନୀୟ କୋଳରେ, ପକ୍ଷୀର କାକର୍ଦ୍ଦି ଓ ଝରା ପତ୍ରର ମର୍ମରେ ନିଜକୁ ହଳେଇ ଦେଇ ବିଶ୍ୱର ଆଦିମାନବ ଯୁଗଯୁଗ ଧରି ନିଜର ସଂକୀର୍ତ୍ତ ନହୁ ଓ ନୁହେଁ ଏକାକାର କରି ନିଗଞ୍ଜ ବନାନୀରେ ଯେ କିଭଳି ଅତିବାହିତ କରି ପାରିଛି, ତାହା ଆଜି ଭାବି ବସିଲେ ବିସ୍ମୟାଭିଭୂତ ହେବାକୁ ପଡ଼େ ।

କିନ୍ତୁ ଆଜି ସେ ଯୁଗର ସକଳ ଅନ୍ଧକାରକୁ ଦୂରରେ ଦେଇ ମୁକ୍ତିର ନୂଆ ସୂର୍ଯ୍ୟାଲୋକ ସେମାନଙ୍କୁ ବଞ୍ଚିବାର ନୂତନ ଦିଗତରେ ପହଞ୍ଚାଇ ପାରିଛି । ଆସନ୍ତୁ ଆଜି ସେଇ ଆଦିମାନବର ବଂଶଧର ମାଟି ମାଆର ଅମୃତପୁତ୍ର, ନିୟମଗିରି ପର୍ବତ ଗହରର ହିନ୍ଦୀଆ କନ୍ଧମାନଙ୍କର ଭଲଟି ସଂପର୍କରେ ପର୍ଯ୍ୟାଲୋଚନା କରିବା ।

ସ୍ୱଳ୍ପ ହାସ୍ୟମୟା ଉତ୍କଳର ଛବିର ଶୋଭାକୁ ଧରି ଠିଆ ହୋଇଛି ପୁରାଣ ପ୍ରସିଦ୍ଧ ନିୟମଗିରି ପର୍ବତମାଳା ସମୁଦ୍ର ପତନର ସାୟ ୧୦୦୦'ରୁ ୫୦୦୦' ଉଚ୍ଚରେ ।

ଅଧୁନାତନ କୋରାପୁଟର ଗୁଣ୍ଡପୁର ଅନ୍ତର୍ଗତ ବିଷମ-କଟକ ଓ ମୁନିଗୁଡ଼ା ବୁକ, ରାୟଗଡ଼ାର କନ୍ଧାଶାସ୍ତ୍ର-ହପୁର ବୁକ ଓ କଟାହାଣ୍ଡି କିଲର ବିଶ୍ୱନାଥପୁର ବୁକ ପୂର୍ବୋକ୍ତ ନିୟମ-ଗିରି ପର୍ବତମାଳାର ଅନ୍ତର୍ଭୁକ୍ତ ।

ଏହାର ଅତ୍ୟଧିକଦେଶରେ ତରଳିଆ କନ୍ଧମାନଙ୍କର ଶୋଭିତ ଝାଡ଼ିମାଟିର କୃତ୍ରିଆଗୁଡ଼ିକ ଆମ, ପଣସ, ତାମ୍ବୁ ବୃକ୍ଷର ବ୍ୟୁତ୍ତ ରେଦକରି ଯେ କୌଣସି ଆଗରୁକର ଦୃଷ୍ଟି ପଥାକୁହ ହୁଏ ।

ସାମାଜିକ ସ୍ଥିତି ଓ ରୀତିନୀତି

ଏମାନେ ଏକ ସ୍ୱତନ୍ତ୍ର ଭାଷା 'କୂର' ବ୍ୟବହାର କରନ୍ତି । ସମଗ୍ର ପାର୍ବତ୍ୟ ଅଞ୍ଚଳ ଓ ପାର୍ବତ୍ୟଜାତ ପଦାର୍ଥକୁ ନେଇ ଏମାନଙ୍କ ଜୀବନଯାତ୍ରା ସଚଳ । ଫଳ ସଂଗ୍ରହ ଓ ପୋଡ଼ୁଗୁଣ୍ଡ ଏମାନଙ୍କ ମୁଖ୍ୟ ଜୀବିକା । ଋତୁ ଓ ଖୁବ୍ରେ ତିଆରି 'ଯାଉ' ଓ 'ସରପରସ' ଏମାନଙ୍କର ମୁଖ୍ୟ ଖାଦ୍ୟ ଓ ପାନୀୟ ଯଦିଓ ମଇଁଷି ମାଂସ ଓ ଶୁଣ୍ଠିମାଛ ଏମାନଙ୍କର ଅତିପ୍ରିୟ ଖାଦ୍ୟ ।

ଏମାନଙ୍କସହ 'ଡମ' ନାମକ ଏକ ଚତୁର ଜାତି ବସବାସକରି ଏମାନଙ୍କୁ ନାନା ଉପାୟରେ ଶୋଷଣ କରିଥାନ୍ତି । ବିଭିନ୍ନ ଧାର୍ମିକ ରୀତିନୀତି, କୂସଂସାର, ବ୍ୟୟବହୁଳ ସାମାଜିକ ପର୍ବପର୍ବାଣୀ, ପ୍ରଚୁର ମଦ୍ୟପାନ ଓ ପୁରୁଷମାନଙ୍କ ଆକ୍ରମ୍ୟ ସର୍ବୋପରି କନ୍ଧାପକ୍ଷକୁ ବରପକ୍ଷର ଯୌତୁକଦାନ ଏମାନଙ୍କ ଆର୍ଥିକ ଦୁର୍ଗତିର ମୁଖ୍ୟ କାରଣ । ପୂର୍ବର ମେରିଆବଳି ପ୍ରଥା ଯଦିଓ ଏବେ ପରିବର୍ତ୍ତିତ ପରିସ୍ଥିତିରେ ନାହିଁ ତଥାପି ମଇଁଷିବଳି ପ୍ରଥା ଏବେବି ପ୍ରଚଳିତ । ଆଧୁନିକ ପଞ୍ଚାୟତରାଜ ପରି ଏମାନଙ୍କ ପ୍ରଚଳିତ 'ମୁଆ' ଦ୍ୱାରା ଗ୍ରାମମୁଖ୍ୟଙ୍କ ତତ୍ତ୍ୱାବଧାନରେ ଶାସନ ଓ ସାମାଜିକ ପ୍ରଥା ନିୟନ୍ତ୍ରିତ । 'କାନି' ବା ପୂଜକର ପୂଜାପାଠ, 'ବିଜୁକାନି' ଓ 'କାନିସି'ର ବୈଦ୍ୟଗିରି, 'ମଣ୍ଡଳ' ବା ମୁଖ୍ୟ ଓ 'ବାରିକ' ବା ମଧ୍ୟସ୍ଥି ପୁତ୍ର ଏମାନେ ଅତ୍ୟନ୍ତ ବିଶ୍ୱସ୍ତ । ବଣଜନ୍ମରେ ବଢ଼ି ଉଠିଥିବା ବିଭିନ୍ନ ବୃକ୍ଷଲତା ଓ ଗୁଳୁକୁ ଔଷଧ ପ୍ରସ୍ତୁତକରି ରୋଗ ଉପଶମ କରାଇବାରେ ଆଶାନ୍ୱିତ ।

ବାହାର ସତ୍ୟ ସମାଜଠୁ ଦୂରତ୍ୱରେ ଥାଇ ବି ଏମାନେ ନିଜର ନୃତ୍ୟ, ଗୀତ, ବାଦ୍ୟ, ପର୍ବପର୍ବାଣୀ ଓ ପ୍ରାଚୀନ କାହାଣୀ, ଲୋକକଥାକୁ ନେଇ ବିଶେଷ ଗର୍ବିତ ।

ଏମାନଙ୍କ ସାମାଜିକ ଜୀବନଧାରା ଅତି ମନୋରମ ଓ ସ୍ୱପ୍ନିକ ଯଦିଓ ଏମାନଙ୍କ ଜୀବନରେ ମଧ୍ୟ ବୈବାହିକ ଛାଡ଼ପତ୍ର, ଏକରୁ ଏକାଧିକ ବିବାହ ଓ ସାମୟିକ ଉତ୍ତୁଞ୍ଜଳତା ଦେଖା ଦେଇଥାଏ ।

ଅଭ୍ୟୁଦୟ ପଥେ

ବିଶ୍ୱର ଏହି ଅବହେଳିତ ଦୁର୍ଲ୍ଲଭ ମାନବ ବଂଶଧର-ମାନଙ୍କର ସର୍ବବିଧି ଉନ୍ନୟନ ନିମିତ୍ତ ୧୯୨୮ ମସିହାରେ ଆରମ୍ଭହୁଏ 'ଡକ୍ଟରିଆ କନ୍ଧ ଉନ୍ନୟନ ସଂଘା' ସଂକ୍ଷେପରେ D. K. D. A. ଏହି ସଂଘା ବିଷମ-କଟକ ଓ ମୁନିଗୁଡ଼ା ବୁକର ୧୧୫ ବର୍ଗ କି.ମି. ଅଞ୍ଚଳର ୫ଟି ଗ୍ରାମପଞ୍ଚାୟତ ଯଥା କୁରୁଲି, ରୁଟିକୋଣା, ଶିବପଦର, ପାତ୍ରଗୁଡ଼ା ଓ ମୁନିଗୁଡ଼ା ଅନ୍ତର୍ଗତ ୫୭ଟି ଗ୍ରାମପାଇଁ

ଭବିଷ୍ୟ । ଭାରତ ସରକାରଙ୍କ ଏହି "ମାଇକ୍ରୋ ପ୍ରୋଜେକ୍ଟ"ର ମୂଳ ଉଦ୍ଦେଶ୍ୟ ହେଉଛି—ଏମାନଙ୍କର ସର୍ବବିଧି ପ୍ରଗତିପାଇଁ ଆର୍ଥିକ ଭବନ !

ବର୍ତ୍ତମାନ ସୁଦ୍ଧା ୧,୧୭୮୦୩ ଏକର ଗୁଣ ଉପଯୋଗୀ ଅଞ୍ଚଳ ଓ ୨୭,୯୭୮୮୩ ଏକର ଜଙ୍ଗଲ ଅଞ୍ଚଳରେ ମୋଟ ଲୋକସଂଖ୍ୟା ୪,୦୨୭ । ଏଥିରୁ ମୋଟ ପୁରୁଷ ସଂଖ୍ୟା ୧,୭୭୮ ଓ ସ୍ତ୍ରୀ ସଂଖ୍ୟା ୨,୨୪୯ । ଏମାନଙ୍କର ମୋଟ ଗୃହ ସଂଖ୍ୟା ୯୪୯ ସାମଗ୍ରିନିକାଦେ ଶିକ୍ଷିତ ସଂଖ୍ୟା ୧୭୮ ଗାଈ, ଆର, କୁ, ଜଡ଼ା, ହରଡ଼, ହଳଦି ହେଉଛି । ଏମାନଙ୍କର ମୁଖ୍ୟ ଫସଲ । ନିୟମଗିରି ପାର୍ବତ୍ୟାଞ୍ଚଳରେ ମୂଳିକା ଉପଯୋଗୀ କଦଳୀ, ଲେମ୍ବୁ, ପଣସ, ସପୁରୀ, କମଳା ଓ ଆମ ଫଳଗୁଣ ପ୍ରତି ଏମାନେ ଆଗ୍ରହୀ ।

ବର୍ତ୍ତମାନ ତଙ୍ଗରିଆ କନ୍ଧ ଭବନ ସଂସ୍ଥା ଦ୍ଵାରା ୫୦ଟି ଗ୍ରାମର ପ୍ରାୟ ୪,୦୦୦ ଏକର ଜମିରେ ଆଧୁନିକ ପ୍ରଣାଳୀରେ ଫଳଗୁଣ କରାଯାଇଅଛି ।

କୃଷି ସହାୟତା, ଫସଲ ଓ ପରିପରିଚା

ପ୍ରକାର	ମାତ୍ରା	ମୂଲ୍ୟ
କୃଷି ପାଇଁ—		ଟ ୧,୨୮,୩୨୯.୮୭
ହଳ ବଳଦ	..	ଟ ୭୨,୭୭୭.୦୦
କୃଷି ଭଣ୍ଡା ବାବଦ	..	ଟ ୨୦,୭୧୮.୮୫
ସମବାୟ ଗଣ	..	ଟ ୧,୫୦,୦୦୦.୦୦
ରାସ୍ତା ଗାଟ	..	ଟ ୧,୦୮,୩୭୧.୦୦
କବସେବନ	..	ଟ ୧୨,୩୯୪.୦୦
ଭର ଚିଆରି	..	ଟ ୧,୪୭,୧୦୮.୩୪
ଶିକ୍ଷା	..	ଟ ୧,୩୩,୭୪୮.୧୨
ମଧ୍ୟାହ୍ନ ଭୋଜନ କେନ୍ଦ୍ର	..	ଟ ୫,୮୧୨.୯୯
ଛେଳି ପାଳନ	..	ଟ ୫୨,୮୪.୦୦
ହଳଦି ପାଳନ	..	ଟ ୫୫୯.୫୦
ଭୂମି ବୁଣା	..	ଟ ୭,୩୦୫.୦୦
ମହୁମାଛି ପାଳନ	..	ଟ ୧୧,୧୭୨.୦୭
ଲୌହକାର (କମାର)	..	ଟ ୧,୩୩୫.୮୫
ଦତ୍ତେନ୍ଦ୍ର କାରିଗର	..	ଟ ୩,୨୪୨.୧୫
ସ୍ଵାସ୍ଥ୍ୟ	..	ଟ ୭,୭୭୮.୯୭
ଚାରିନ ଓ ପ୍ରସ୍ତର	..	ଟ ୩୪,୯୯୫.୪୯
ବୃତ୍ତି (Stipend)	..	ଟ ୧,୯୦୦.୦୦

୨୪ ଭବନ ସଂସ୍ଥା

ଅନ୍ୟ ନିର୍ବାପନ	..	ଟ ୧,୨୧୭.୫୦
ଗାଈ ଗୋଷ୍ଠ ବାମା	..	ଟ ୧,୨୯୯.୦୦
ବୃକ୍ଷରୋପଣ	..	ଟ ୪,୭୫,୭୩୧.୧୧
ଚାଷା ନିମାଣ	..	ଟ ୮୦,୦୦୦.୦୦
ଭୂ-ଉଲ୍ଲେଖ	..	ଟ ୧୦,୭୭୩.୦୦
ଭୂମି ସମତଳ	..	ଟ ୨୫,୮୭୭.୪୫
ଜମିରେ ପଥର ବେଢ଼ାଲଗା	..	ଟ ୧୩,୦୨୪.୧୧

୧୯୮୪ ମାର୍ଚ୍ଚ ଶେଷ ସୁଦ୍ଧା ଏହି ସଂସ୍ଥା ମାଧ୍ୟମରେ ଉପଲେଖ ପରିମାଣର ଅର୍ଥ ଖର୍ଚ୍ଚ କରାଯାଇଅଛି ।

ଏହି ସଂସ୍ଥାଦ୍ଵାରା ଅଦ୍ୟାବଧି ୩ଟି ମଧ୍ୟାହ୍ନ ଭୋଜନ କେନ୍ଦ୍ରରୁ ୬୦ କଣ, ଶୁକ୍ରାକାନ୍ତିର ୫୪୨ କଣ, ପୌଡ଼ଶିକ୍ଷା କେନ୍ଦ୍ରରୁ ୪୯୦ କଣ ଓ ବୃତ୍ତିପ୍ରାପ୍ତ ୧ କଣ ଛାତ୍ର, ଛେଳି ପାଳନ କେନ୍ଦ୍ରରୁ ୯୭ କଣ, ହଳଦି ପାଳନରୁ ୩୦ କଣ, ଭୂମି ବୁଣାରୁ ୧୪୯ କଣ, ସୂତାଶିଳ୍ପ (Embroidery) କେନ୍ଦ୍ରରୁ ୧୧୨ କଣ, ମହୁମାଛି ପାଳନରୁ (୧୦୦ ଟି ବାକ୍ସ ପାଇଁ) ୫୦ କଣ, ଲୌହକାର (କମାର) କାର୍ଯ୍ୟରୁ ୨ କଣ, ଦତ୍ତେନ୍ଦ୍ର କାର୍ଯ୍ୟରୁ ୪ କଣ, ଭୂ-ଉଲ୍ଲେଖରେ ୨୪ ଏକର ପାଇଁ ୩୩୦ କଣ, ଭୂମି ସମତଳ କରିବାରେ ୫୪ ଏକର ପାଇଁ ୨୮ କଣ ଓ ପଥର ବେଢ଼ାଲଗା ପାଇଁ (୪୪ ଏକର) ୨୭ କଣ ଉପକୃତ ହୋଇଅଛି । ସେହିଭଳି ୨୭୪.୯୭ ଏକର ଜମିରେ ବୃକ୍ଷ ରୋପଣ ଓ ୧.୫ କି. ମି. ରାସ୍ତା ନିର୍ମାଣ କରାଯାଇ ପାରିଛି । ଆଉ ମଧ୍ୟ ଏହି ସଂସ୍ଥା ଦ୍ଵାରା ୧୯୭୯ରେ ପ୍ରତିଷ୍ଠିତ "ନିୟମ ଗିରି ଫଳ ଉତ୍ପାଦନ ସମିତି" ପ୍ରଗତି ଗୁରୁତ୍ଵପୂର୍ଣ୍ଣ କାର୍ଯ୍ୟ ଯଥା-ନିତ୍ୟ ଦ୍ୟବସାୟ ଫଦାଏ ଯୋଗାଣ ଓ ବନ୍ୟଜାତ ଓ ବଳକା ଫସଲ ଓ ଫଳଗୁଣ ସୁଗୁଣ ରୂପେ ତୁଲାଇ ଥାଏ । ନିକଟସ୍ଥ ପୁଡ଼ିକୋଣାଠାରେ ଏ 'ଫଳ ସଂରକ୍ଷଣ' କେନ୍ଦ୍ର ପ୍ରତିଷ୍ଠିତ ହୋଇଛି । ସେଠାରେ ଛାମୁ ଅଧିକାଂସାମାନଙ୍କୁ ଫଳରସ ସଂରକ୍ଷଣ ସଂପର୍କରେ ତାଲିମ ଦିଆ ହୁଏ ।

ଦର୍ଶନୀୟ ସ୍ଥାନ

ନିୟମଗିରିର ପାଦଦେଶରେ ଗୁଡ଼ିକୋଣା ଲୋକସେବ୍ୟ ସମ୍ପଦ ଦ୍ଵାରା ଏକ ଦୀର୍ଘାକୃତି ସୁଡ଼ଙ୍ଗ ମଧ୍ୟସ୍ଥ ପାର୍ବତ୍ୟ ଶୋଭା ଶୋଭା ପାଇଛି ଏକ ଶିବଲିଙ୍ଗ କେଉଁ ଅନାଦି କାଳରୁ ନିକଟରେ ଏଠାରେ ଏକ ଶିବ ମନ୍ଦିର ପ୍ରତିଷ୍ଠା କରାଯାଇ ପୁରୀ ଅନ୍ତର୍ଗତ କରାଯାଇଅଛି । ଏହି ଶିବ ମନ୍ଦିର ସମ୍ପୂର୍ଣ୍ଣ କଳକ୍ରମିକ ପ୍ରାୟ ୩୦୦ ପୁରୀରୁ ନିକଟ ଗଢ଼ି ଆସିଛି । ଏହାର ନିର୍ମାଣ ଉପକ୍ରମ କଳକ୍ରମିକ ସୁଖ ଶହ ଶହ ଲକ୍ଷକୁ ଉଦ୍ଦିଷ୍ଟ ଭାବେ ବିମୋହିତ କରେ । ଏହା ସଙ୍ଗେ ସଙ୍ଗେ ନିୟମଗିରିର ଦର୍ଶନୀୟ ସ୍ଥାନ, ସପୁରୀ, କଦଳୀ ଫଳୋତ୍ପାଦନ ଓ ଶ୍ୟାମଳ ବୃକ୍ଷର ଶୋଭିତ ବନଭୂମି ଦର୍ଶନକୁ ମୁଖ୍ୟ କରେ ।

ଜିଲ୍ଲାପାଳଙ୍କ ପରିଦର୍ଶନ

ଗତ ୧୯୮୮-୯-୧୯୮୯ରେ ଦିନ କୋରାପୁଟ ଜିଲ୍ଲାପାଳ ଶ୍ରୀ ଅରୁଣ କୁମାର ସାମନ୍ତରାୟ ଏହି ପାର୍ବତ୍ୟାଞ୍ଚଳର ଦୀର୍ଘ ୧୨ କି. ମି. ଲାଘା ପାଦରେ ଗୁଲି ଗୁଲି ୨୦୦ ଓ ୫୦୦ ଏକର ବିଶିଷ୍ଟ ଅନେକଦିନୀମାନ କୁଲି ଦେଖିଥିଲେ । କୁଲି ଗ୍ରାମରେ ୧୨,୩୦,୦୦୦'୦୦ରେ ନିର୍ମିତ 'କୁଲି ଟିଲ୍ଲା' (Villa) ଓ ନିକଟସ୍ଥ ଶୁଭଶାଳୀ ପରିଦର୍ଶନ କରିଥିଲେ । ସ୍ଥାନୀୟ ଅଧିବାସୀଙ୍କ ସହ ଆଲୋଚନା ବେଳେ ଜିଲ୍ଲାପାଳ ମହୋଦୟ ସେମାନଙ୍କର ପାରମ୍ପରିକ ଫଳଗୁଣର ଦକ୍ଷତାକୁ ପ୍ରଶଂସା କରିବା ସଙ୍ଗେ ସଙ୍ଗେ ଆଧୁନିକ ପ୍ରଣାଳୀରେ ଫଳଗୁଣ ନିର୍ମିତ ସୁଚକିତ ପରାମର୍ଶ ଦେଇଥିଲେ ।

ଶେଷ କଥା

ଏହି ଅଧିବାସୀଙ୍କ ସର୍ବଦିଅ ଉନ୍ନତି ପାଇଁ ଆମର ପ୍ରିୟ ସଚକାର ଶତତ ଚେଷ୍ଟିତ । ଅତିତର ଝାଡ଼ି ମାଟିର ଘର ପରି-

ବର୍ତ୍ତେ ଉଚ୍ଚା ବିମେଢ଼ର କୋଠାଘର, ଝରଣାର ଜଳ ପରିବର୍ତ୍ତେ କୁଅ ଓ ନଳକୂଅର ପାନୀୟ ଜଳ, ଜାନେଟି କାଠର ସିମିଟ ଆଲୋକ ପରିବର୍ତ୍ତେ ଆଜି ଝରସା ବିଦୁଳି ଆଲୁଅ, ପାରମ୍ପରିକ ପୋଡ଼ଗୁଣ ସନେ ଉନ୍ନତ ସାର ବିହନ, ସମତର ଗୁଣଜମି, ପୂର୍ବର ଶିକ୍ଷାଦାନ ବାବଦବାଦିବାଙ୍କ ପରିବର୍ତ୍ତେ ଶୁଭଶାଳୀରେ ଉତ୍ତମ ଛାତ୍ର ଛାତ୍ରୀ ଓ ପୌଢ଼ ତାଲିମ କେନ୍ଦ୍ର, ପୂର୍ବର ଗୋଗ ନିବାଚକ ଝାଡ଼ା-ଫୁଲମର ବଦଳରେ ସ୍ୱାସ୍ଥ୍ୟ ସହାୟକଙ୍କ ଦ୍ୱାରା ଆଧୁନିକ ଔଷଧ ପ୍ରଦାନ, ବୈଜ୍ଞାନିକ ପ୍ରଣାଳୀରେ ଫସଲ ସଂରକ୍ଷଣ, ସୁଧ ମୂତ ଖଣ ପ୍ରଦାନ, ଶୁଷ ପାଇଁ ଶୁଦ୍ଧ ଜଳସେଚନ ପ୍ରକଳ, ମନୋରଞ୍ଜନ ପାଇଁ ଚଳଚ୍ଚିତ୍ର ପ୍ରଦର୍ଶନ, ସମନ୍ୱିତ ଗ୍ରାମ୍ୟ ଉନ୍ନୟନ ଯୋଜନା ଓ ଗ୍ରାମାଞ୍ଚଳ ସୁରକ୍ଷିତ ମଲକଙ୍କ ଅର୍ଥନୈତିକ ଅଭିବୃଦ୍ଧି ନୀତିକ୍ରମ ଓ ପ୍ରଥମ ଅର ପାଇଁ ଚଢ଼ାରିଆ କଞ୍ଚୁ ବାରିକ୍ୟ ଉଚ୍ଚା ପ୍ରଦାନ ଇତ୍ୟାଦି ତାଙ୍କ ସାମାଜିକ ଜୀବନରେ ଉଚ୍ଚ ଦେଉଛି ଅମାପ ଆଲୋଚନ ଓ ଆଶାମା ପାଇଁ ଏକ ନୂତନ ଜାଗରଣ ।

ଜିଲ୍ଲା ସୁଚନା ଓ ଗ୍ରେକ ସଂପର୍କ ଅଧିକାରୀ, ରାୟଗଡ଼ା



କହ କହ ଆରେ ନଟ ବୁଡ଼ିଆ
କାହା ବୁଟ ପାଞ୍ଚି ହୋଇଛୁ ଠିଆ ।

ଓଡ଼ିଶାର ସାହିତ୍ୟ ଓ ସଂସ୍କୃତିକୁ ସାରଳାର ଦାନ

ଶ୍ରୀ ରାଧୁର ପରକ୍ଷ

ପାରଳାଖେମୁଣ୍ଡିର ପ୍ରଖରି ଗାନ କରି କବିବର ରାଧାନାଥ ରାୟ ମହେନ୍ଦ୍ରଗିରି କାବ୍ୟରେ ଲେଖିଥିଲେ:

ପୁଷ୍ପ ଫଳ ଶ୍ୟାମ ଶାନ୍ତିନୀ ପାରଳା
ଅତପନା ତହିଁ ତପନା ତପନା
ହୋଇଥିଲା ସର୍ବ ଭକ୍ତରେ ପ୍ରଚାର
ଫଳିତ କ୍ୟୋତିଷ୍ଠେ ପ୍ରତିଷ୍ଠା ଯାହାର ।

ବାସ୍ତବରେ ପାରଳାର ଐଶ୍ଵର୍ଯ୍ୟ ଓ ସମୃଦ୍ଧ ଦିନେ ଓଡ଼ିଶା-ଦାସୀଙ୍କର ଗୁରୁତ୍ଵମୟ କରୁଥିଲା । ଅତୀତରେ ପାରଳାର ଏକ ସମୃଦ୍ଧ ରଚିତାସ ଥିଲା । ଶିକ୍ଷା, ସଂସ୍କୃତି, ଜନା, ସଂଗୀତ କ୍ଷେତ୍ରରେ ଏହାର ସ୍ଥାନ ଅତି ଉଚ୍ଚରେ ଥିଲା । ଓଡ଼ିଶାର ଚତୁର୍ଦ୍ଦିଗକୁ ସଂସ୍କୃତିକ ବୈଭବକୁ ପାରଳାର ଦାନ ଅବିସ୍ମରଣୀୟ । ଏହାକୁ ସ୍ଵର୍ଗରାଜ୍ୟ ବୋଲି କୁହାଯାଏ ।

ଓଡ଼ିଶାର ସାମଗ୍ରିକ ଜୀବନ ଧାରା, ସଂସ୍କୃତି, ସାହିତ୍ୟ ଏକକି କୌଣସି କ୍ଷେତ୍ର ନାହିଁ ଯେଉଁଠିରେ ପାରଳାର କାମୋଦ୍ଦେଶ ନାହିଁ । ବିଭିନ୍ନ ସମୟରେ ପ୍ରଜାତନ୍ତ୍ର ଗାଳଗଣା ନିଜ ଗାବ୍ୟର ଭରତ ବ୍ୟତୀତ ସାମୁହିକ ଓଡ଼ିଶା ଉତ୍ତରକଳ୍ପେ ପନେଇ ବାଣ୍ଟି କରିଯାଇଛନ୍ତି । ବୋଲିବା ବାହୁଲ୍ୟ, ପାରଳାରୁ କ୍ଷେତ୍ର ପଞ୍ଚିତ, ବାସ୍ତା, ସଂଗୀତକାର, କବି ପ୍ରାଦେଶିକ ହତକୁ ଆସି ନିଜ ନିଜର

ପ୍ରତିଭାର ପରିଚୟ ପ୍ରଦାନ କରିଛନ୍ତି, ସେସବୁ ରାଜପୁଷ୍ପଦୋଷକର ଓ ରାଜାମାନଙ୍କର ଅନୁଗ୍ରହରୁ ହିଁ ସମ୍ଭବ ହୋଇଛି ।

ଓଡ଼ିଶାର ସଂସ୍କୃତ ସାହିତ୍ୟ କ୍ଷେତ୍ରରେ ପାରଳା ରାଜବଂଶ ସମେତ ଏହି ଅକ୍ଷୟରେ ଜନ୍ମ ଗ୍ରହଣ କରିଥିବା କବି ପଞ୍ଚିତମାନଙ୍କ ଦାନ ଅବିସ୍ମରଣୀୟ । ଯେଉଁ ସଂସ୍କୃତ କବିଗଣ ଗ୍ରନ୍ଥମାନ ରଚନାକରି ସଂସ୍କୃତ ସାହିତ୍ୟକୁ ସମୃଦ୍ଧ କରିଛନ୍ତି, ସେମାନଙ୍କ ମଧ୍ୟରେ କବିରତ୍ନ ପୁରୁଷୋତ୍ତମ ମିଶ୍ର, କବିରୁଷଣ ଗୋପିନାଥ ପାତ୍ର, ଲୋକନାଥ ତ୍ରୀପାଠୀ, ସୁନ୍ଦର ଗଜପତି ନାରାୟଣ ଦେବ ଅନ୍ୟତମ । ଚୈତନ୍ୟ ରାଜଗୁରୁଙ୍କ ସୂକ୍ଷ୍ମ ବିଦ୍ଵାନ୍ତ ନାମକ ଗଣିତ ଗ୍ରନ୍ଥ, କବିରତ୍ନ ପୁରୁଷୋତ୍ତମ ମିଶ୍ରଙ୍କ 'ନୀଳାଦ୍ରି ଶତକ', ଲୋକନାଥ ତ୍ରୀପାଠୀଙ୍କ 'କବି କଣ୍ଠହାର', ଗୋପୀନାଥ ପାତ୍ରଙ୍କ 'କବି ଚିନ୍ତାମଣି' ଇତ୍ୟାଦି ଗ୍ରନ୍ଥ ମହତ୍ତ୍ଵପୂର୍ଣ୍ଣ ସ୍ଥାନ ଅଧିକାର କରନ୍ତି । ଗୋପୀନାଥ ପାତ୍ରଙ୍କ କବି ଚିନ୍ତାମଣି ଗ୍ରନ୍ଥଟି ପ୍ରତିଶ୍ରୁତି କିରଣରେ ବିଭକ୍ତ ଓ ଏଥିରେ ଭାରତର ଅନେକ ଗ୍ରନ୍ଥକାରଙ୍କ ମତ ସମ୍ମିଳିତ ହୋଇଛି । ଚୈତନ୍ୟ ରାଜଗୁରୁ କାତକାନକାର' ଓ 'ଇନ୍ଦ୍ର ଦୀପିକା' ନାମକ ଦୁଇଟି ଗ୍ରନ୍ଥ ରଚନା କରି ଓଡ଼ିଶାର କ୍ୟୋତିଷ୍ଠ ଶାସ୍ତ୍ରକୁ ଦାନ ରଖିଯାଇଛନ୍ତି । କବିରତ୍ନ ପୁରୁଷୋତ୍ତମ ମିଶ୍ର (ସେ ଶ୍ରୀକ୍ଷେତ୍ରରୁ ପାରଳା ଆସିଥିଲେ) 'ହଂସଦୂତ' ଓ 'ନୈଷଧୀୟ ଚରିତ' ଆଦିର ଟୀକା କରିଛନ୍ତି । ଏତଦ୍ଵଳିତ 'ରାମଚନ୍ଦ୍ରୋଦୟ', ସୁବ୍ରତ ସୁଦୀପିକା ଓ ନୀଳାଦ୍ରିନାଥ ଶତକ ଇତ୍ୟାଦି ଗ୍ରନ୍ଥର ସମ୍ପାଦନା ପୁରୁଷୋତ୍ତମ ମିଶ୍ର ।

ଓଡ଼ିଶାର ଉଚ୍ଚ ସାହିତ୍ୟକୁ ପାରଳାଖେମୁଣ୍ଡିର କବିମାନଙ୍କ ଦାନ କିଛି ଜନ୍ମ ନୁହେଁ । ଭରଣ ସଂସ୍କୃତ ଓ ଓଡ଼ିଆ ଭାଷାରେ ରଚିତ ଉଚ୍ଚ ଗ୍ରନ୍ଥ ଓ କାବ୍ୟ କବିତାର ସୂତ୍ର ସ୍ଥାନ ରହିଛି । ରାଜା ଜଗନ୍ନାଥ ନାରାୟଣ ଦେବଙ୍କ ନୀଳାଦ୍ରିନାଥ ଶତକରେ ଜଗନ୍ନାଥଙ୍କ ଭଦ୍ରେଣ୍ୟରେ ଶ୍ଳୋକ ରଚିତ ହୋଇଛି । ସେ "ଶ୍ରୀବତ୍ସାବନ ଚନ୍ଦ୍ର ବିହାର" ନାମକ ଏକ ଉଚ୍ଚ କାବ୍ୟ ଓଡ଼ିଆ ଭାଷାରେ ରଚନା କରିଥିଲେ । ରାଜାଙ୍କର ବୃନ୍ଦାବନ ଯାତ୍ରା ସମେତ ବେଷ୍ଟର ଧର୍ମର ଚତୁର୍ଦ୍ଦଶ ସୂତ୍ର ଜାକୁଲ୍ୟମାନ । ଏହାଙ୍କର ଅନ୍ୟ ଚିନ୍ତାଟି ଦୁଷ୍ପ୍ରାପ୍ୟ 'କାବ୍ୟ ଗ୍ରନ୍ଥ ହେଲ ଅଳଙ୍କାର ଚାନ୍ଦିକା, 'ରାମଚନ୍ଦ୍ରୋଦୟ' ଏବଂ ଓଡ଼ିଆରେ ପ୍ରଭାବତୀ ପରିଣୟ । ମୁକ୍ତ ସଂସ୍କୃତରୁ ଅନୁଦିତ 'ଏକାଦଶୀ ମହାତ୍ଵ୍ୟ' ଅନ୍ୟ ଜଣେ କବି ଓ ଚିତ୍ରକାର ହରିକୃଷ୍ଣ ମହାପାତ୍ରଙ୍କର । ଭନବିଂଶ ଶତାବ୍ଦୀ ପାରଳାରେ ସାହିତ୍ୟର ବିକାଶ ପାଇଁ ଏକ ପ୍ରକୃଷ୍ଟ ସମୟ ଥିଲା । ଏହି ସମୟରେ କବି ଗୋପାଳକୃଷ୍ଣ ପାରଳାରେ ଜନ୍ମ ଗ୍ରହଣ କରିଥିଲେ । ଅସାଧାରଣ ସାହିତ୍ୟ ସାଧନା କରି ସେ କବିରତ୍ନ ମୁକ୍ତଦ୍ଵା ପକାଇଲେ । ଗୋପାଳକୃଷ୍ଣ ହଳୁତରେ କବି ଅପେକ୍ଷା ସଂଗୀତରେ ଥିଲେ ଜଣେ ମୂର୍ଖିମତ ପ୍ରତୀକ । ଓଡ଼ିଆ ସାହିତ୍ୟରେ ଚାଧା-କୃଷ୍ଣ ପ୍ରେମ ସମ୍ବନ୍ଧିତ କଥାବସ୍ତୁକୁ ଉପଜୀବ୍ୟ କରି ସେ ଶତାଧିକ କାବ୍ୟ ରଚନା କରି ଯାଇଛନ୍ତି । ଏହି କାବ୍ୟ କବିତା-ମାନଙ୍କର ଗାଥା, ଶବ୍ଦ ଏତେ ସୁମଧୁର ଏବଂ ଏତେ ଲଳିତ୍ୟପୂର୍ଣ୍ଣ ଯେ ବୈଷ୍ଣବ ସାହିତ୍ୟରେ ଏକୃତ୍ଵିକ ଏକ ଏକ ମର୍ଯ୍ୟାଦାବଦ୍ଧ ସ୍ଥାନ ଅଧିକାର କରନ୍ତି । ଗୋପାଳକୃଷ୍ଣଙ୍କ ରଚନାରେ ଓଡ଼ିଆ ଗୀତିକାବ୍ୟ, ଚଉତିଶା, ଚଉପଦୀ, ଭଜନ ଓ ଜଣାଣର ପ୍ରଭାବ ରହିଛି । ଗୋପାଳକୃଷ୍ଣଙ୍କ ପଦ୍ୟରେ ବୈଷ୍ଣବୀୟ ପ୍ରେମ କାବ୍ୟ ଓ ଦେଶୀୟ ପ୍ରେମ କାବ୍ୟର ବଳିଷ୍ଠ ପର-ପରା ରହିଛି । ଉଚ୍ଚ ରସାତ୍ମକ ସାହିତ୍ୟ ସୃଷ୍ଟି କରିବାରେ ଗୋପାଳକୃଷ୍ଣ ଥିଲେ

ଦ୍ଵିତୀୟ ଏବଂ ତାଙ୍କର କାବ୍ୟ କବିତା ଓଡ଼ିଆ ବୈଷ୍ଣବ ସାହିତ୍ୟରୁ ଯୁଗେ ଯୁଗେ ଉଦ୍‌ଭବ କରୁଥିବ । 'ଗୋପାଳକୃଷ୍ଣ ପଦ୍ୟାବଳୀ, ଓଡ଼ିଆ ସାହିତ୍ୟରେ ଅମୂଲ୍ୟ ରତ୍ନ । ଗୋପାଳକୃଷ୍ଣଙ୍କ ବ୍ୟତୀତ ପାଠକାଞ୍ଜେମୁଣ୍ଡିର ତାଙ୍କ ଦେବାବଳୀ ଯେଉଁ କବିମାନେ ମନ୍ତ୍ରଣ କରିଥିଲେ, ସେମାନଙ୍କ ମଧ୍ୟରୁ ପଦ୍ମନାଭ ପରିଜ୍ଞା, ରଘୁନାଥ ପରିଜ୍ଞା ଓ ଗୌରହରି ପରିଜ୍ଞାଙ୍କ ନାମ ଉଲ୍ଲେଖଯୋଗ୍ୟ । ରଘୁନାଥ ପରିଜ୍ଞାଙ୍କ ରାଧାମାଧବ ବିଳାସ, ଗୌରହରି ପରିଜ୍ଞାଙ୍କ 'ଚୌପଦୀ ସମୂହ', ବସାପହରଣ ଇତ୍ୟାଦି ଏକ ଏକ ଅନବଦ୍ୟ କୃତି । ପରବର୍ତ୍ତୀ ସମୟର ଅପଣୀ ପରିଜ୍ଞାଙ୍କ ଚାଧାକୃଷ୍ଣ ବିଷୟକ ମାନଭଞ୍ଜନ, ନବାନୁରାଗ ଇତ୍ୟାଦି ଓଡ଼ିଆ ଗତି ସାହିତ୍ୟକୁ ପୁଷ୍ଟ କରିଛନ୍ତି ।

ଉଚ୍ଚି ସାହିତ୍ୟ ବ୍ୟତୀତ ରାଷ୍ଟ୍ରା ତତ୍ତ୍ଵ, ଜୀବନୀ, ବ୍ୟାକରଣ ପ୍ରଭୃତି କ୍ଷେତ୍ରରେ ମଧ୍ୟ ପାରଙ୍ଗତରେ ଜନ୍ମ ଗ୍ରହଣ କରିଥିବା ଅନେକ ପଣ୍ଡିତ ଅଦ୍ଵିତୀୟ ଗୁଣମାନ ଉଚ୍ଚନାକରି ରଚନା ବାଣୀ ରଖାଇଛନ୍ତି ସମୃଦ୍ଧ କରିଛନ୍ତି । ଏମାନଙ୍କ ମଧ୍ୟରେ ପଣ୍ଡିତ ଗୋପୀନାଥ ନନ୍ଦଶର୍ମା ଅଗ୍ରଣୀ ଥିଲେ । ଗୋପୀନାଥ ନନ୍ଦଶର୍ମାଙ୍କ "ଶବ୍ଦତତ୍ତ୍ଵବୋଧ ଅଭିଧାନ" ଓଡ଼ିଆ ରାଷ୍ଟ୍ରାତରୁ ଏବଂ ଅନୁରୂପ କ୍ଷେତ୍ରରେ ସୁକୀୟ ସ୍ଵାମ ଅଧିକାର କରିଛି । ଓଡ଼ିଆ ଓ ଭାରତରେ କାହିଁକି ବିଶ୍ଵରେ ଏହାକୁ ଏକ ଅଦ୍ଵିତୀୟ ଗ୍ରନ୍ଥବୋଲି କୁହାଯାଏ । ନନ୍ଦଶର୍ମାଙ୍କ ଏହି ଶବ୍ଦତତ୍ତ୍ଵ ଅଭିଧାନ ଗତିତ ହେବା ପୂର୍ବରୁ ଭାରତର ଅନ୍ୟ କୌଣସି ପ୍ରାଦେଶିକ ରାଷ୍ଟ୍ରରେ ଏହିଭଳି ଏକ ଗ୍ରନ୍ଥ ଗତିତ ହୋଇନଥିବା ଜଣାଯାଏ । ପଣ୍ଡିତ ନନ୍ଦଶର୍ମାଙ୍କ ପରେ ଅନ୍ୟ ଏକ ବ୍ୟକ୍ତିକୁ ଏକାଧାର ସୁନ୍ଦର ତାଳଗୁରୁ । ତାଙ୍କ ପ୍ରଣୀତ "ପ୍ରବନ୍ଧାବଳୀ" ଅନ୍ୟ ଏକ ଉପାଦେୟ ଗ୍ରନ୍ଥ । ଏକାଧାର ସୁନ୍ଦର ତାଳଗୁରୁ ରଚନା ରାଷ୍ଟ୍ରା ଭିତ୍ତିପାତ୍ର ପାଇଁ ଚେଷ୍ଟିତ ଥିଲେ ଓ ତାହାର ଯଥାର୍ଥ ପରିପ୍ରକାଶ ଏହି ପ୍ରବନ୍ଧାବଳୀ । ପ୍ରବନ୍ଧାବଳୀ ଓଡ଼ିଆ-ଆଲୋଚନା ସାହିତ୍ୟରେ ଏକ ଦୀପ୍ତି ମତ୍ତ କ୍ୟାଚିଷ । ଓଡ଼ିଆ ରାଷ୍ଟ୍ରା ଉଚ୍ଚିହାସ, ଓଡ଼ିଆ ସାହିତ୍ୟର ଉଚ୍ଚିହାସ, ଓଡ଼ିଆ ଛନ୍ଦର ଉଚ୍ଚିହାସ ବିଶ୍ଵରେ ଏହା ଏକ ଗୌରବୋତ୍ତଳ ଅବଦାନ । ଅପେକ୍ଷାକୃତ ଅଳ୍ପ ବୟସରେ ଅନ୍ୟ ଏକ ପ୍ରତିଭା ଥିଲେ ପଣ୍ଡିତ ସୂର୍ଯ୍ୟନାରାୟଣ ଦାଶ । ସାହିତ୍ୟର ଜଣେ ନିରବଚ୍ଛିନ୍ନ ସାଧକଭାବେ ସେ ଜୀବନ କଟାଇ ଦେଇଥିଲେ । ଜୀବନୀ ଲେଖକଭାବେ ସେ ତାଙ୍କର ସାହିତ୍ୟ ସାଧନା ଆରମ୍ଭ କରି ଓଡ଼ିଆ ସାହିତ୍ୟ ସଂକଳନରେ ହାତ ଦେଇଥିଲେ । "ଓଡ଼ିଆ ସାହିତ୍ୟର ପରିଚୟ" ପୁସ୍ତକ ଲେଖିବା ପରେ ପ୍ରଧାନତଃ ଓଡ଼ିଆ ସାହିତ୍ୟର ଉଚ୍ଚିହାସ ପ୍ରଣେତା ଭାବରେ ତାଙ୍କୁ ସମସ୍ତେ ଜାଣିଲେ । ଶ୍ଵଶୁରପୁତ୍ର ପ୍ରକାଶିତ ଏହି ଗ୍ରନ୍ଥ ଓଡ଼ିଆ ସାହିତ୍ୟର ଏକ ପ୍ରାମାଣିକ ଓ ଉଚ୍ଚାଙ୍ଗ ଉଚ୍ଚିହାସ ଗ୍ରନ୍ଥ କହିଲେ ଅତ୍ୟୁକ୍ତି ହେବ ନାହିଁ । ଏତାଦୃଶ ଅନେକ ପ୍ରତିଭା ପାରଙ୍ଗତରେ ବିକଶିତ ହୋଇଥିଲେ ।

ପାରଙ୍ଗତରେ ଜନ୍ମଗ୍ରହଣ କରିଥିବା ନାଟ୍ୟକାରମାନଙ୍କ ସୃଷ୍ଟିରେ ଓଡ଼ିଆ ନାଟ୍ୟ ସାହିତ୍ୟ ମ-ଜୁନା ଷୋଡ଼ଶ ଶତାବ୍ଦୀର କବିରତ୍ନ ପୁରୁଷୋତ୍ତମ ମିଶ୍ର ଅନର୍ଘରାସବ ନାଟକର ତୀକା ରଚନା କରିଥିଲେ । ସୁନ୍ଦର ପଦ୍ମନାଭ ଗଜପତି ନାରାୟଣ ଦେବ ନିଜେ ଜଣେ ନାଟ୍ୟକାର ଥିଲେ । ତାଙ୍କ ବିରଚିତ ନାଟକମାନଙ୍କ ମଧ୍ୟରେ ଧ୍ରୁବ, ଚନ୍ଦ୍ରାବତୀ ସୁନ୍ଦ-ବର, ବାଣୀ,

ଦର୍ପଦରନ ପ୍ରଭୃତି ନାଟକ ଉଲ୍ଲେଖନୀୟ । ରାମକବଚ ରାୟଙ୍କୁ ଓଡ଼ିଆ ପୁଣ୍ୟାଦ ନାଟକର ସର୍ବପ୍ରଥମ ରଚୟିତା ବୋଲି ଅଭିହିତ କରାଗଲେ ହେଁ ତାଙ୍କର ସମସ୍ତ ପୂର୍ବରୁ ପାରଙ୍ଗ-କ୍ଷେମୁଣ୍ଡିର କବିରତ୍ନ ରଘୁନାଥ ପରିଜ୍ଞା ଓଡ଼ିଆ ରାଷ୍ଟ୍ରା ପ୍ରଥମ ନାଟକ ରଚନା କରିଥିଲେ । ଏହି ନାଟକଟି ୧୮୬୮ ଖ୍ରୀଷ୍ଟାବ୍ଦରେ ରଚିତ ହୋଇଥିଲେ । ରଘୁନାଥ ପରିଜ୍ଞାଙ୍କର 'ଗୋପାଳକୃଷ୍ଣ' ନାଟକ ଓଡ଼ିଆ ରାଷ୍ଟ୍ରା ପ୍ରଥମ ନାଟକ ବୋଲି କହିବା ପଛରେ କେତୋଟି ଦଳିଷ ମତ ରହିଛି । ଅଷ୍ଟାଦଶ ଶତାବ୍ଦୀରେ ରାଧାକୃଷ୍ଣଲୀଳା, ଭାରତଲୀଳା ଓ ରାମଲୀଳା ପ୍ରଭୃତି ଓଡ଼ିଆର ସାଂସ୍କୃତିକ କାବନର ଏକ ବିଶିଷ୍ଟ ବିଭାଗରୂପେ ପରିଗଣିତ ହେଇଥିଲେ । ରାଷ୍ଟ୍ରା ଆଡ଼ମ୍ଭର, ଛନ୍ଦ ଚୂଡ଼ମତୀ, ଓ ଶାଷ୍ଠୀୟ ପାଣ୍ଡିତ୍ୟର ପରିବେଶ ମଧ୍ୟରେ ତୀରପରିଶାଳିତ ରାଧାକୃଷ୍ଣଲୀଳାକୁ ସୁପାରିତ କରିବା ପାଇଁ ରଘୁନାଥ ପରିଜ୍ଞାଙ୍କର ଏହି ଉଦ୍ୟମ 'ଗୋପାଳକୃଷ୍ଣ' ନାଟକ ନାମରେ ପରିଗୃହୀତ । 'ଗୋପା-କୃଷ୍ଣ' ଭିନ୍ନ ରଘୁନାଥ ପରିଜ୍ଞାଙ୍କ ଅନ୍ୟ ନାଟ୍ୟ ଗ୍ରନ୍ଥ ରହିଛି । ଯଥା ବାସୁଦେବ ନାଟକ, କୃଷ୍ଣଚନ୍ଦ୍ରମା ନାଟକ ଏବଂ ଲକ୍ଷଣ ଚନ୍ଦ୍ରୋଦୟ ଇତ୍ୟାଦି । ଉତ୍ତର-ଶତ ଶତାବ୍ଦୀର ନାଟ୍ୟକାର ପେର୍ମାନେ ପାଠକାରେ ଆବିର୍ଭାବ ହୋଇଥିଲେ, ସେମାନଙ୍କ ମଧ୍ୟରେ ସାମାନ୍ତା ପଟ୍ଟନାୟକ ଅନ୍ୟତମ । ସେ 'ପୃଥ୍ଵୀରାଜ ନାଟକ', 'ସତୀପରୁତ୍ର ନାଟକ' ଆଦି ରଚନା କରିଛନ୍ତି ।

ନାଟକ ଭିନ୍ନ ଚୂଡ଼୍ୟରେ ପାରଙ୍ଗତ ପ୍ରସିଦ୍ଧି ରହି ଆସିଛି । ଆଜକୁ ପ୍ରାୟ ପରୁଣ ଷାଠିଏ ବର୍ଷ ତଳେ ପାରଙ୍ଗକ୍ଷେମୁଣ୍ଡିର "ସଖୀନାଟ" ଓଡ଼ିଆରେ ଖୁବ୍ ନାଆଁ କରିଥିଲେ । ଏକାଧାରସୁନ୍ଦର ରାଜଗୁରୁଙ୍କ ରାତ୍ନସୁତ୍ର ଲକ୍ଷଣ ତାଳଗୁରୁ, ସାମାଜ୍ୟକ ପାତା ଏବଂ ଅଜ୍ଞାନ କଟ ପ୍ରଭୃତିକ ନେତୃତ୍ଵରେ ଏକ ସଖୀନାଟ ଦଳ ଓଡ଼ିଆର ବିଭିନ୍ନ ଅଞ୍ଚଳ ବୁଲି ସଖୀନାଟ ପ୍ରଦର୍ଶନ କରୁଥିଲେ । ଓଡ଼ିଆ ବାହାରେ ଓଡ଼ିଆ ସଂସ୍କୃତିର ଏହି ବିଭାଗସହ ଲୋକକୁ ପରିଚିତ କରାଇବାରେ ଏମାନଙ୍କ ଅବଦାନ ଅବିସ୍ମରଣୀୟ ।

ଓଡ଼ିଆର ସଂଗୀତ ଶାସ୍ତ୍ର ପାରଙ୍ଗତ ବହୁମୂଲ୍ୟ ଅବଦାନ ରହିଛି । ଆନୁମାନିକ ୧୭୨୭ରୁ ୧୭୪୪ ଖ୍ରୀଷ୍ଟାବ୍ଦ ମଧ୍ୟରେ କବିରତ୍ନ ପୁରୁଷୋତ୍ତମ ମିଶ୍ର 'ସଂଗୀତ ନାୟାୟଣ' ନାମକ ଶକ୍ତି-ଏ ଉପାଦେୟ ଗ୍ରନ୍ଥ ରଚନା କରିଥିଲେ । ସତ୍ତ୍ଵଶ ଶତାବ୍ଦୀର ପ୍ରଥମାର୍ଦ୍ଧରେ ଗଜପତି ନାରାୟଣ ଦେବ କେତେ ଖଣ୍ଡ ସଂଗୀତ ଗ୍ରନ୍ଥ ରଚନା କରି ସଂଗୀତ ଶାସ୍ତ୍ର ପ୍ରଭୃତ ଉପକାର କରିଆଇଲେ । ସେହି ଗୁଣମାନଙ୍କ ମଧ୍ୟରୁ "ସଂଗୀତ ନାୟାୟଣ" ଅନ୍ୟତମ । ଉତ୍ତର-ଶତ ଶତାବ୍ଦୀର ମଧ୍ୟ ଭାଗରେ ପାରଙ୍ଗକ୍ଷେମୁଣ୍ଡିରେ ବହୁ ସଂଗୀତସ୍ତ୍ର ଜନ୍ମ ଗ୍ରହଣ କରିଥିଲେ । ସେହି ସମୟରେ ପାରଙ୍ଗତରେ ରାଜା ଦ୍ଵିତୀୟ ଜଗନ୍ନାଥ ନାରାୟଣ ଦେବଙ୍କ ଆଗ୍ରହ, ଅନୁରାଗ ଓ ସ୍ତେଷଣାରେ ସଂଗୀତ ଚର୍ଚ୍ଚାରେ ମୁକ୍ତିଗି ପ୍ରତିଷ୍ଠା ଏବଂ ଏହା ଏକ ଉନ୍ନତ ପର୍ଯ୍ୟାୟରେ ଉପନୀତ ହୋଇଥିଲେ । ତତ୍ତ୍ଵକାଳରେ ପାଠକାକୁ ହାଡ଼ିଦେଲେ ଓଡ଼ିଆର କୁତ୍ରାପି ବିଧବଦ୍ଧଭାବେ ଶାସ୍ତ୍ରାନୁମୋଦିତ ସଂଗୀତ ଚର୍ଚ୍ଚା କିମ୍ବା ସାଧନା ହେଉନଥିଲା । ଏହି କାରଣରୁ କବିସୂର୍ଯ୍ୟ ବଳଦେବ ଉପ ମଧ୍ୟ ପାରଙ୍ଗକ୍ଷେମୁଣ୍ଡି ଯାଇ ସଂଗୀତ, ତାଳ ଓ ଏହାର

ଅନ୍ୟ ବିଭବମାନ ଶିକ୍ଷା କରୁଥିଲେ । ଶାସ୍ତ୍ର ଭରଣା କ୍ଷେତ୍ରରେ
 ଉତ୍କଳୀୟ ପରିଚା ଓ ଗୌରବପୂର୍ଣ୍ଣ ପରିଚାଳନା ନାମ ଉଲ୍ଲେଖ-
 ଯୋଗ୍ୟ । ଗୌରବପୂର୍ଣ୍ଣ କର୍ତ୍ତାପ୍ୟ ସଂଗୀତରେ ସମର୍ପଣ
 ସଦେଶ ଥିଲା । ଗୌରବପୂର୍ଣ୍ଣ ଉଦ୍ୟମରେ ଲକ୍ଷ, ତାଳ,
 ଛନ୍ଦ ସାହାଯ୍ୟରେ ଦାକ୍ଷିଣାତ୍ୟ ସଂଗୀତର କେତେକ ବିଭାବ
 ଓଡ଼ିଶୀ ସଂଗୀତ ଭିତରକୁ ଆସିବା ଫଳରେ ଏହାର ପରିଣତି
 ପୁଷ୍ଟ ହୋଇଥିଲା । ଯାହାକି ପଦ୍ୟାବଳୀରେ ଓଡ଼ିଶୀର
 ସଂଗୀତ ଓ ଭକ୍ତି ସାହିତ୍ୟ ସଫଳତାର ଶୀର୍ଷତମ ପର୍ଯ୍ୟାୟରେ
 ପହଞ୍ଚିଥିଲା, ସେ ଥିଲେ କବି ଗୋପାଳକୃଷ୍ଣ । କବିତ୍ୱ ଓ
 ସାଂଗୀତକତାର ଅପୂର୍ବ ସମାବେଶ ଘଟିଥିଲା ଗୋପାଳକୃଷ୍ଣଙ୍କ
 ଠାରେ । “ଗୋପାଳକୃଷ୍ଣ ପଦ୍ୟାବଳୀ” ଓଡ଼ିଆ ଭକ୍ତି ସାହିତ୍ୟ
 ଓ ସଂଗୀତ ସାହିତ୍ୟର ଏକ ମୂର୍ତ୍ତି ନିଦର୍ଶନ । ବିଭିନ୍ନ
 ରାଗ-ରାଗିଣୀ, ତାଳ-ଲୟର ପରିପ୍ରକାଶ ପାଇଁ ଆଲୋଚ୍ୟ
 ଗ୍ରନ୍ଥଟି ଗୌରବାବହ ସ୍ଥାନ ଅଧିକାର କରେ । ଗୋପାଳକୃଷ୍ଣଙ୍କ
 ସଂଗୀତ ଭରଣା ବହୁ ବିଭବପୂର୍ଣ୍ଣ । ଗୋପାଳକୃଷ୍ଣଙ୍କ ସଂଗୀତର
 ସରଳତା, ସାବଲୀଳତା ଓ ହୃଦୟଗ୍ରାହୀତାର ପତ୍ତାଭର ନାହିଁ ।
 ଗୀତରେ ଶତାଧିକ ରାଗ ରାଗିଣୀ ଓ ତତୋଧିକ ତାଳର
 ଅପୂର୍ବ ସଂଯୋଜନା ଗୋପାଳକୃଷ୍ଣଙ୍କ ସଂଗୀତ ପ୍ରତିଭାର
 ଦୃଶ୍ୟ ସତ୍ୟ ।

ତତ୍କାଳୀନ ଓଡ଼ିଶୀର ଏକ ସମୃଦ୍ଧ ସାମଗ୍ରିକ ପରମ୍ପରା
 ଥିଲା । ଅଦ୍ୟାବଧି ଓଡ଼ିଶୀର ବିଭିନ୍ନ ଅଞ୍ଚଳରେ ପାଇକ
 ଆଖଡ଼ାର ଯେଉଁ ନିଜିନିଜି ଆଲୁଅ କଳୁଛି ସେସବୁ ଏଇ ସାମଗ୍ରିକ
 ପରମ୍ପରାକୁ ଦିନେ ପୁଷ୍ଟ କରୁଥିଲା । ପାରଳାଖେମୁଣ୍ଡିର
 ପାଇକ ପରମ୍ପରା ଅନନ୍ୟ ସାଧାରଣ । ଓଡ଼ିଶୀର ‘ବେପା’
 ନୃତ୍ୟର ଏକ ଅଭିନ ଓ ମୌଳିକ ରୂପ ପାରଳାର ପାଇକ
 ବଂଶର ବୀରକଠାରେ ଦେଖିବାକୁ ମିଳେ । ଓଡ଼ିଆର ବୀରରୁ
 ଯେ ତାକୁ କେବଳ ଗୋଟିଏ ଦୃଶ୍ୟ, ସାହସିକ ଓ ସମଗ୍ରସିଦ୍ଧ
 ଜାତି ରୂପେ ପ୍ରତିଷ୍ଠା କରିଥିଲା ତାହା ନୁହେଁ, ଓଡ଼ିଶୀର
 ରାଜନୈତିକ ଓ ଗୌରୋଳିକ ସଭାକୁ ସଂପ୍ରସାରିତ କରିବା
 ସଙ୍ଗେ ସଙ୍ଗେ ଏହାର ଅଭିବ୍ୟକ୍ତି ପ୍ରତିପାଦିତ କରୁଥିଲା ।
 ଏଣୁ ଓଡ଼ିଆକୁ କୁହାଯାଏ “କଳିଙ୍ଗୀ ସାହାସିକାଃ” । ଏହି
 ସାହସିକତା ଓ ବୀରରୂପ ସଙ୍ଗେତ ପାରଳାର ପାଇକାନୀ
 ମାନେ ଆଜି ମଧ୍ୟ ବହଳ କରି ରୁଚିଛନ୍ତି ।

ପରୋପରାରେ ଓଡ଼ିଶୀର ସାହିତ୍ୟ ଓ ସଂସ୍କୃତିକୁ
 ପାରଳାର ମହାରାଜା କୃଷ୍ଣଚନ୍ଦ୍ର ଗଜପତିଙ୍କ ଦାନ ଅବିସ୍ମରଣୀୟ ।
 ଓଡ଼ିଆ ଭାଷା, ସାହିତ୍ୟ ଓ ସଂସ୍କୃତିର ଅଭିବୃଦ୍ଧି ପାଇଁ ମହାରାଜା
 ପଣ୍ଡିତ, କବି, ଗ୍ରନ୍ଥକାରମାନଙ୍କୁ ଅଦମ୍ୟ ସେରଣୀ ଯୋଗାଇ
 ଥିଲେ । ଓଡ଼ିଆ ସାହିତ୍ୟର ବିକାଶ ପାଇଁ ସାହିତ୍ୟିକମାନଙ୍କୁ
 ଆର୍ଥିକ ସାହାଯ୍ୟ ପ୍ରଦାନ କରୁଥିଲେ । ସାହିତ୍ୟର ପ୍ରତିଭାକୁ
 ଲୋକ ଲୋଚନକୁ ଆଣିବା ପାଇଁ ପାରଳାରେ ଗଜପତି ହେସବ
 ପ୍ରତିଷ୍ଠା ତାଙ୍କର ଆଉ ଏକ ବହୁମୂଲ୍ୟ ଦାନା ଲୋକକ-
 ମାନଙ୍କୁ ଆର୍ଥିକ ଅନୁଦାନ ଦେଇ ମହତ୍ୱପୂର୍ଣ୍ଣ କାର୍ଯ୍ୟସମ୍ପାଦନ

କରିଥିଲେ । ଗୋପାଳୀୟ ନନ୍ଦଶମାଳ ରାସାବଳୀ,
 ଗୋପାଳ ଚନ୍ଦ୍ର ପ୍ରହରାଜକର ରାସାବଳୀ, ତରବନ୍ତୁ ବି-ହର
 ‘ପ୍ରାଚୀନ ଭରତକ ଏବଂ ଚିନ୍ତାମଣି’ ମହାତ୍ମକ ‘ପାରଳା
 ଦର୍ଶନ’ ଇତ୍ୟାଦି ସାହିତ୍ୟ କୃତିର ସଫଳ ଆତ୍ମ ପ୍ରକାଶ ଏହି
 ଆର୍ଥିକ ସାହାଯ୍ୟରୁ ହିଁ ସମ୍ଭବ ହୋଇ ପାରିଥିଲା । ରାଜାଙ୍କର
 ଅନୁଦାନକୁ ସ୍ମରଣ କରିବା ପାଇଁ ଯାଇ ଓଡ଼ିଶୀ ହାରମୋର୍ଟର
 ତତ୍କାଳୀନ ବିଶ୍ୱରପତି ମାନ୍ୟବର ଶ୍ରୀଯୁକ୍ତ ଅଭିମନ୍ୟୁ ମିଶ୍ର
 ମହାପାତ୍ରଙ୍କର ଅଷ୍ଟ-ସପ୍ତତିତମ ଜନ୍ମ ଦାସରରେ ଦେଖିବା
 ଉଦ୍ଦେଶ୍ୟନ :

MANY REPRESENTING THE INDIAN
 ARISTOCRACY HAVE PASSED AWAY AND
 MANY WILL PASS INTO OBLIVION
 BUT A FEW LIKE THE MAHARAJA
 SAHEB, I AM SURE, WILL PASS INTO
 HISTORY WHICH WILL RECORD IN GOLDEN
 LETTERS FOR ALL TIME, HIS GREATNESS,
 MAGNANIMITY AND HIS NOBLE DEED
 ALL DIRECTED TOWARDS THE WELFARE
 OF THE PEOPLE.

କବି ଓ ନାଟ୍ୟକାରକ ବ୍ୟତୀତ ସାରଳାରେ ଜନ୍ମ ନେଇଛନ୍ତି
 ବିଶିଷ୍ଟ ଐତିହାସିକ ସତ୍ୟନାରାୟଣ ରାଜଗୁରୁ । ଓଡ଼ିଶୀର
 ଇତିହାସ ପ୍ରଣୟନ କ୍ଷେତ୍ରରେ ତଃ ରାଜଗୁରୁ କେତେକ ସାହା
 ଏବଂ ନୂତନ ଦିଗ୍‌ଦର୍ଶନ ଦେଇଅଛନ୍ତି । ତାଙ୍କର ଅସଂଖ୍ୟ ପୁସ୍ତକ
 ବିଭିନ୍ନ ପତ୍ରପତ୍ରିକାରେ ପ୍ରକାଶିତ ଯାହା ତାଙ୍କର ଇତିହାସ ବିଶାର
 ଅପୂର୍ବ ନିଦର୍ଶନ । ଶ୍ରୀଯୁକ୍ତ ରାଜଗୁରୁଙ୍କ ରଚିତ History of the
 Gangas ଓଡ଼ିଶୀ ଇତିହାସର ଏକ ଆଲୋକ ଦର୍ଶିକା ।
 ଏଥିରେ ଯେତେ ତଥ୍ୟ ସମ୍ପୂର୍ଣ୍ଣ ବିବରଣୀ ସମ୍ପୂର୍ଣ୍ଣ ହୋଇଛି,
 ତାହା ସେ କେତେ ଅଧ୍ୟବସାୟ ଓ ସାଧନାର ଫଳ ତାହା
 କଳ୍ପା କରିବା ଲକ୍ଷକର ।

ସାମଗ୍ରିକ ଦୃଷ୍ଟିକୋଣରୁ ବିଶ୍ୱର କରିବାକୁ ଗଲେ
 ପାରଳାଖେମୁଣ୍ଡିର ଅପୁଣ୍ଡ ଗୌରୋଳିକ ସୀମା ଭିତରେ ଯେଉଁ
 କେତେକଣ କବି, ସଙ୍ଗୀତଜ୍ଞ, ନାଟ୍ୟକାର, ଗ୍ରନ୍ଥ-
 ପ୍ରଣେତା, କ୍ୟୋତିଷ୍ଟ-ଶାସ୍ତ୍ର ବିଶାରତ, ସାହିତ୍ୟିକ,
 ପଣ୍ଡିତ, ମନୀଷୀ, ଚିନ୍ତାଶୀଳ ଲୋକଙ୍କ ଜନ୍ମ ଛାଇ କରି
 ଓଡ଼ିଶୀର ସାହିତ୍ୟ ଓ ସଂସ୍କୃତିକୁ ସମୃଦ୍ଧଶାଳୀ କରିଯାଇଛନ୍ତି,
 ତାହା ଅନ୍ୟତ୍ର ବିରଳ । ସୂତରାଂ ଓଡ଼ିଶୀର ସାହିତ୍ୟ ଓ
 ସଂସ୍କୃତି ପାଇଁ ପାରଳାର ଦାନ ଅବିସ୍ମରଣୀୟ ଏବଂ ଅତୁଳନୀୟ ।

ଡାକ୍ତର-ମା, ନଂ-୨୧
 ମଧୁକନ
 ପାରାଦୀପ ପୋର୍ଟ,
 କଟକ ।

ଦିବୁତ ଆକାଶ

ଶ୍ରୀମତୀ ବୀଣାପାଣି ମହାନ୍ତି

ବିଷାକୁ ଅନାଇ ମନୁହ ତମକି ପଡ଼ିଲ । ଏମିତି ମୁଖନ-
ଧାରରେ ବସିବା ଖୁବ କୃତ୍ରିମ ଦେଖିଛି ସେ । ପିଲାଦିନେ ଶୁଣିଛି
ଏମିତି ଗୁରିଦିନ ଧରି ଲଗାଣ ବର୍ଷାହେଲ ଯେ ଗାଁର ସବୁଯାକ
ଘର ଭାଙ୍ଗି ଚୁରମାର ହୋଇଗଲା । ସକାଳୁ ସମସ୍ତେ ଘରେ ବସି
ରହିଥିଲେ ଯେ ସଞ୍ଜକୁ କେହି କାହାଟ କଥା ଶୁଣି ପାରିଲେନି,
ଏସବୁ ତାଙ୍କ ସେ ଘରକୁ ଶୁଣିଲାନି । ଶେଷକୁ ଯେତେବେଳେ
ଗାଟି ଅଧରେ ପେଲୁର କୁ, କୁଁ କାହଣୀ ସଂକ୍ଷିପ୍ତ କାନକୁ
ଶୁଣିଲା, ଗତି ପକେଇ ଠାକୁରକୁ ଡାକି ସମସ୍ତେ, ଭେ, ଭେ ହୋଇ
କାନ୍ଦିଲେ । ଏମିତି କାନ୍ଦିଲେ ଯେ ବର୍ଷାପାଣିଠୁ ଲୋକଙ୍କ
ଆଖିର ପାଣି ବେଶୀ ହୋଇଗଲା ! ଠାକୁର ବୋଧହୁଏ ସବୁରି
ରୁହ ପାଣିତେ ଉତୁରୁରୁ ହୋଇ ବର୍ଷା ବନ୍ଦକରି ଦେଇଥିଲେ ।
ଚତୁର୍ଥ ଦିନ ସକାଳକୁ ଭାଙ୍ଗି ପଡ଼ୁ ପଡ଼ୁ ଅନ୍ୟ ସାଇର ଘର
କୁଡ଼ାକ କୌଣସିମତେ ଟେକି ହୋଇ ରହିଗଲା, ମାତ୍ର ଠାକୁରଙ୍କ
ଚରଣାମାଳୁ ଚୁରରେ ଥିବା ହରିଜନ ବସ୍ତ୍ରର ସବୁଘର ଭାଙ୍ଗି
ମାଟିରେ ମିଶି ପାରିଥିଲା । ମୁହୂର୍ତ୍ତ ସେଥିପାଇଁ ଅନେକ ସମୟରେ
କେଜେକୁ ପଲ୍ଲରେ ସେମାନେ କାହିଁକି ଠାକୁରକୁ ଚାକିରି
ଚାକିରିଲେନି, ବର୍ଷାଠାକୁ ଅଧିକପାଣି ଆଖିକୁ ଡାକିଲେ ନାହିଁ ।
କେତେ କେତେଥର କହିଥିବେ ଗଡ଼ଜାତରେ ବହୁ ପାଟକରେ
ଅଛବ ହୋଇ ମଣିଷ ନନ୍ଦ ହୁଏ, ଅଛବଙ୍କ କଥା ଉତ୍ତରୀନ
ଶୁଣନ୍ତି ନାହିଁ, ତାକୁ ନାନାଆଡୁ ଶାଣ୍ଡି ଦେଇ ଶେଷକୁ ଆରଜମୁରେ
ଗଡ଼ଜାତରେ ଜନ୍ମ ଦିଅନ୍ତି, ଆଉ ତାପରେ ସେମାନଙ୍କର ନୋଷ
ହୁଏ । ପିଲାଦିନର ଏଇ ଘୋଷଣା କଥାଟା ମୁହୂର୍ତ୍ତ ମନରେ

ଅନେକ ସମୟରେ ନାନା ପ୍ରଶ୍ନ ଉଠେଇଥିଲା, ଠାକୁରଙ୍କ ଉପରେ
ତାର କିପରି ଏକ ପ୍ରବନ୍ଧ ପରିମାନ ଆସି ଯାଇଥିଲା ।
କେଜେବାପା କି ତାଙ୍କ ବୟସର ଲୋକଙ୍କ ଅଭିଜ୍ଞତା ଓ
ସ୍ୱାକ୍ଷରଭିତ୍ତି ଖଣ୍ଡନ କରିବାକୁ ତାର ଶକ୍ତି କି ସୂଚି ନଥିଲା ।
ହେଲେ ସେସବୁ କଥାରେ ମନ ତାର ବିଦ୍ରୋହ କରି ଉଠିଥିଲା ।

ଆଜିଆର ସେମିତି ବର୍ଷା ହେବ ନାହିଁ ତ ? ଶୁକଟା
ଏଥର ଉଲକରି ଛାଇଣି କରି ପାରିଲାନି ସେ । ବାଣିଶ
ନଡ଼ାର ବାମ କାହିଁରେ କେତେ ହେଲଣି । ଗଜା ମାରୁଥିବା
ଧାନକୁ ଗୁଣ୍ଠି ମନରେ ଆଶାହେଉଛି କେଜାଣି ଫସଲ ଭଲହେଲେ
ସେ ଘରଟାକୁ ଉଲକରି ଛିଡ଼ା କରେଇ ଦେବ । ଏଣେତ
ଦିନଗାଟି ଯେତେକାମ କଲେକି ଘରକୁ ବିଛି ଅଖୁନି, ତେଣୁକି
ପୁଅଟାକୁ ଆଜ୍ଞା କଲେକରେ ଗଣି ପାଠ ପଢ଼ାଇଲେ, ସେତେ
ଟଙ୍କା ତାକୁ ପଠେଇଲେ ବି ଅଖୁନି । ଚିକିଏ ବାପ
ଅବସ୍ଥାକୁ ଗୁଣ୍ଠି କଷ୍ଟକରି ତନ, ନାହିଁ ସେକଥା ହେବ ନି ।
କଲେକ ପାଠ ପଢ଼ାରେ ସେମିତି କାହିଁକି ହେଲେ ତୁଆଡ଼େ
ପାଠ ହୁଏନି । କେତେ କଡ଼ଲେକିଆ ପିଲାଙ୍କ ସଙ୍ଗେ ଗଡ଼ଜାତିର
ପିଲାଙ୍କ ସଙ୍ଗରେ ମେସରେ ଏକାଠି ରହି ସେ ପାଠ ପଢ଼ୁଛି ।
ସେମାନେ ତାକୁ ହରିଜନ ପିଲାକହି ହସରେ ଉଡ଼େଇଦେବେ
ଯଦି ସେ ସେମିତି ପେଟମଣ୍ଡ ମାରିବନେ । ସେଇଥିପାଇଁ
ଧାର କରଇକରି ଚିକିବର୍ଷ ମୁହୂର୍ତ୍ତ ଘରକଥା ପଛରେ ପକାଇ
ପୁଅକୁ ଟଙ୍କା ପଠେଇ ଚାଲିଛି । ଚିକେ ଚେରିହେଲେ ମୁହୂର୍ତ୍ତର
ବାବାବୋର ବସେଇ ଉଠେଇ ଦେବେନି, ନିଜ ସ୍ତ୍ରୀ ଅଖିଆ
ଅପିଆ ମୁହଁ ମାଟି ଶୋଇବ । ତେଣେ ଟୋକାଟା ଚେଲିଗ୍ରାମ୍
ଉପରେ ଚେଲିଗ୍ରାମ୍ ପଠେଇ ମୁହୂର୍ତ୍ତର ଲଲିକାକୁ ପାଣି
କରିଦେବ ।

ଜୋରକଥା ଭଲ କିଏ ଶୁଣୁଛି ? ମୁହୂର୍ତ୍ତ ପୁଣି ଅରେ
ଆକାଶକୁ ଅନେଇଲା, ରାଗି ଜୋରରେ ମେଘ ଧରିଛି ଗୁରିଆଡ଼େ ।
ତାହା ଅହାର, ମୁହଁକୁ ମୁହଁ ଦିଶୁନି । କଖାକୁ ଦିବା ଧରି
ହାଟକୁ ପାଇଥିଲା ଦିକୋଣ । ହେଲେ ଗୋଟାଏ
କି ଗୋଟାଏ କିଛିବାକୁ ଆସିଲେନି । କଖାକୁ ବିକି ସୁଧିଆ
ହେଲେ ତୁମ୍ଭୁଡ଼ି ମାଛ ଦିଟା ସଙ୍ଗରେ ନେବାକୁ ବୋଉ କହିଥିଲା
ନାହିଁକିନା, ନୋଉ ସାଙ୍ଗପିଲା ହାତରେ ଟୋକାଟା ଖବର
ପଠେଇଥିଲା ଘରକୁ ଆସିବ ଆଜି । ଏକାନ୍ତୁହେଁ, ଆଉ କିଏ
ଅଣେପଧେ ଆସିବେ.....!

ଜାନପଡ଼େଇ ଶତଘଡ଼ିଟା ମାରିଦେଲା । ଆଖି ପାଖଦେଇ
ସେମିତି ନିଆଁ ପୁଜାଟା ଗୁରିଗଲା ହାତିମୁଣ୍ଡ ଝଲସେଇ ।
ଥୁ ଥୁ ଝେପ ପକେଇଲା ମୁହୂର୍ତ୍ତ ନିଜ ଛାଟିରେ । ଗୁରିଶ ବର୍ଷ
ବୟସରେ ବି ତାକୁ ଏମିତି ଭୀନିଆ ଲଗୁଛି କାହିଁକି କେଜାଣି !
କେଜେଠାକୁ ଶୁଣିଥିବା ନଗାଣବର୍ତ୍ତୀର କାହାଣୀ ଆଖିରେ
ନଦେଖିଲେ ବି ମନରେ ସେମିତି ଗୋଟାଏ ଆତଙ୍କ କୋଉଠି
ଲୁଚେଇ ରଖିଦେଇଛି । କନା ଅଧାରିଆ ଘମାଟ ମେଘ ଦେଖିଲେ
ମୁହୂର୍ତ୍ତ କେତକ ସେହି କଥା ଭାବି ଚରିଯାଏ । ସେତ ଉଲକରି
କାଣିଛି ଠାକୁର ଗରିବ ଗୁଗୁଡ଼ାକୁ ଅନାଖି ନାହିଁ । ସେମାନେ ବି
ଏମିତି ସମୂହ ପ୍ରମାଣ ରୁହ ଡାକିପାରିବେନି । ନିତିବାସୁଥିବା
ଲୋକର ଆଖିରେ କୁହ କେଉଁଠୁ ଏତେ ଆସିବସେ ? ବଡ଼
ଲୋକ ସିନା ଦନେ ଅଧେ କାନ୍ଦିବେ ଆଉ ସେ କାନ୍ଦରେ ଦେବତା-
ମାନେ ଚରକିଯିବେ ।

କାହାଣୀ ଦରକ ହୋଇ ଗଲଣି । କଖାକୁ ପାଞ୍ଚିଆଟା
 ତଳେଥୋଇ ଗାମୁଛାଟା ଖୋଲି ସେ ମୁହଁକୁ ଝାଳ ପୋଛିଲା ।
 ଆଜିକାଲି ତାକୁ ସବୁବେଳେ ଦୁର୍ବଳ ଲାଗୁଛି । ଗୋଡ଼ ଉଠାଟାରେ
 ଆବୁପରି ପୁଲଟାଏ ଓହଳି ପଡ଼ିଲଣି । ବେଶୀ ଗୁଲିଲେ ଦରକ
 ହେଉଛି । କବିଗାଳ କହୁଥିଲେ ଚିକିତ୍ସା ନକଲେ ଗୋଦର
 ହୋଇଯବ । ହେଲେ ଦେବ । ଆଉମୁହଁ କ'ଣ କରିବ ? ।
 ଯାହାଟା'ର କପାଳରେ ଲିଖନ, ଅଦୃଷ୍ଟରେ ଅଛି ସେ ଲୋଗ-
 କରିବ । ନୀଳ ଜାତିରେ ଜନ୍ମହେଲେ କେତେ କଷ୍ଟ ଲୋଗ
 କରିବ ବୋଲି କେତେ ବାରମାର କହୁଥିଲେ । କିନ୍ତୁ କେତେ
 ଅମଳ କଥା ଭିଲ ଥିଲା । ଏବକୃତ କେତେ ସୁବିଧା ସରକାର
 କରିଦେଲେଣି । ପାଠ ପଢ଼ିବାକୁ, ଜମିକିଣି ଘର କରିବାକୁ,
 ବୁଆ ଦେଉଷଣକୁ ଗଣ ବ୍ୟବସ୍ଥା ହେଲଣି । ପିଲାଦିନେ ବ୍ରାହ୍ମଣ
 କି କରଣ ଘର ସାଉଁରଲୋକେ ତାଙ୍କ ସାଇକୁ ମୋଟେ ଆସୁ-
 ନଥିଲେ । ଭଲମନ୍ଦରେ ପଢ଼ୁଛନ୍ତିଲେ । ଖାଲି କାଜାଳି
 ଲୋକନ କି ନମିତ ପର୍ବରେ ବାରି ପଛପଟେ ପତରପକେଇ
 ଖାଇବାକୁ ଦେଇ ଥିଲେ । ଆଜି ସେକଥା ନାହିଁ, ଏକାଠି ନଖାଇଲେବି
 ଚିକିତ୍ସା ଛାଡ଼ି ବସା ଇଠା ଶିଆପିଆରେ କିଛି ବାଧା ନାହିଁ ।
 ଗଲବର୍ଷ ଲୋଟ ହେଲବେଳେ ସରପଞ୍ଚ ବ୍ରାହ୍ମଣ ହେଲେବି
 ମୁକୁନ୍ଦଘରେ ବସି ଘଣ୍ଟାଏ କାଳ ସେମାନଙ୍କୁ ବୁଝେଇଥିଲା
 କାହାକୁ ଲୋଟଦେଲେ କ'ଣ ହେବ ।

ହେଲେ ବର୍ଷା ବତାସିକି କୋଇ ସରପଞ୍ଚ କି କୋଇ ସରକାର
 ଲୋକପାତ୍ର ନାହାନ୍ତି । ସେମିତି ସେତେପାଠଶାଠ ପଢ଼ି
 ଯୋଗ୍ୟହୋଇ ପୁଅ ହିତାହେବାକୁ ସାଇଥିଲେବି ଉଚ୍ଚ ଜାତିର
 ବାକୁଳା ଛତରା ପିଲଙ୍କ ବାପମାନଙ୍କ ମୁହଁକୁ ଅନେଇ ମୁକୁନ୍ଦ
 କଥାକହି ପାରୁନି କି ତାଙ୍କ ଘର ବାରଣ୍ଡାରେ ବସିପାରୁନି ।
 କାହିଁକି ? ଆକାଶରେ ବର୍ଷା ସେମିତି ଆତଙ୍କ, ଠାକୁର ପିଣ୍ଡା,
 ଭଜକାଟି ସେମିତି ତା ମନରେ ଆତଙ୍କ ସୃଷ୍ଟିକରି ଗୁଲିଛି ।
 ହେଲେ ସେ ଦବିପାର ନାହିଁ । ପୁଅ ବଡ଼ଗୁନିକା କରି ସହଗରେ
 ରହିଲେ ସବୁକଥା ଆପଣାଛାଏଁ ବଦଳି ଯିବ ।

ଏ କ'ଣ ? ବର୍ଷା ପଡ଼ିଲଣି ସେ ! ତରତର ହୋଇ ସେ
 ଧାଇଁବାକୁ ଲଗିଲ ଝୋକେଲଟା ମୁଣ୍ଡରେ ଥୋଇ । ସଙ୍ଗେ ସଙ୍ଗେ
 ଗଳ ଗଳ ହୋଇ ବର୍ଷା ପଡ଼ିବାକୁ ଲାଗିଲା । ମୁକୁନ୍ଦର ମନେ-
 ହେଲା ସତେସେମିତି ଶୈଳାବତହତ୍ୟା ପାଟି ମେଲକରି ଉତ୍ତର
 ଉତ୍ତର ଲୁଟିଆଣି ତାକି ଦେଇ ଯାଉଛି । ବିକୃତି ଉତ୍ତର
 ଭିତରେ ଅଗନିଷ୍ଠାସା ହୋଇ ସେ ଘର ବାଉଣ୍ଡା ହୁଲିଲକ୍ଷଣ
 କାଦୁପରେ ଗୋଟ ଖସେଇ କରୁଥିଲେଇ ପଡ଼ିଲା । ମୁଣ୍ଡଟା
 ପୁଲିଲ ଚିମିଟକରେ, ସବୁଆଡ଼ 'ତାକୁ ଅହାର ଦିଶିଲା ।

ମୁକୁନ୍ଦର ପାଟିଶୁଣି ସବୁ ବାପା, ବୋଉ, ଆଉ ତାର ସ୍ତ୍ରୀ
 ଝରା ଝାପୁସା ଅହାରରେ ଜାଣିହୋଇ ନଥିଲା । ଅନ୍ୟ ଦି-
 ଚିକିତ୍ସା ଧାଇଁଆସି ତାକୁ ଚେକିନେଇ ଦରଦିଆ ଖଟଗପରେ
 ପକାଇଦେଲେ ! କିଏ ଗୋଟାଏ ପାଣିଆଣି ମୁଣ୍ଡରେ ତାଳି-
 ଦେବାକ୍ଷଣି ମୁକୁନ୍ଦର ସ-ପୁଣ୍ଡ ଚେତା ଆସିଲା । ଝଟଗଳି ପବନ-
 ବୋହି ବର୍ଷା ହେଉଛି, ଝାପୁସା ଲଣ୍ଠନ ଆଲୁଅରେ ବୁଆରେ ତମପିବା
 ବର୍ଷାପାଣିକୁ ଗୁହଁ ମୁକୁନ୍ଦ ପିଲକଇକି କହିଲା—
 “ବାପା ଆଜି ଆଉ ସେଦିନପରି ବର୍ଷାହେବନିତ ? କେତେକ-

କଥା ତୁମର ମନେ ଅଛିତ ? ବାପା ନାସ ଚିକିତ୍ସା ନାକ
 ଗୁଞ୍ଜି କହିଲା—“ତୁ ହାଟକୁ ଗଲପରେ ପରେ ତ ବର୍ଷାଟା ଘୋଟି
 ଆସି ଗାଳିଗୁଲିଛି । ବାରିପଟ ଗୁହାଜର କାଢ଼ ପଡ଼ିଗଲାଣି, ବନ୍ଧୁ
 ଦି'ଟାକୁ ଆଣି ତେଜି ଶାଳରେ ଛନ୍ଦିଦେଲେ । ନୀଳାଟା ସେ
 ବର୍ଷାରେ ପହଞ୍ଚିଲା ଗୋଟାଛାଏଁ ଓଦାହୋଇ.....”

ଓହୋ ! ନୀଳା ଆସି ଯାଇଛି, ବାଟରେ ସେକଥା ଲାଏ
 ମୁଣ୍ଡରେ ଚିତ୍ତାପଣିଯାଇ ଥିଲା । ହଇଗେ ନୀଳା, ନୀଳା ଏଠି
 ଆଇଲୁ ?

ନୀଳା ବଦଳରେ ବାପା ଉତ୍ତରଦେଲା—

ସେ ଆସିବ । ତୁ ଚିକିତ୍ସା ଅଥ ଧର । ସଙ୍ଗରେ ତାର
 ମାମୁଁ ଆଉ, ଆଉମାନେ ବୁଝିଲୁବାପ, କଥାଟା କେମିତି କ'ଣ
 ଅବାଗିଆ ଲାଗୁଛି ମତେ । ବଡ଼ ଅଶୁଭଦିନ ସବୁ ଆସୁଛି ।
 ତୋ ବୋଉ ରସୁଣାତେଲ ଗରମକରିବାକୁ ଯାଇଛି । ଆସୁ
 କହିବ..... ।

ପୁଣି ଗୋଟାଏ ବିକୃତି ଘଟଣାଟି ମାରି ମେଘ ଗର୍ଜିହୋଇ
 ପଡ଼ିଲା । ପବନରେ ଦୋହଲି ଗୋଷେଇଘର ଗୁଳିଟା ଉଡ଼ିଯିବକି
 ଆଉ ? ସବୁଆଡ଼େ ସେମିତି ଗୋଟାଏ ଛପିଲା, କୁହୁଲିଲା ଭାବ
 ଭରିରହିଛି । କିଛି କୁଆଡ଼ ନଜାଣି ହଠାତ୍ ଅଗୁନକ ଦୁଃଖରେ
 ଛାଡ଼ିଟା କୋରି ହୋଇ ଯାଇଛି । ପୁଅଟାର କଣ ହୋଇଛିକି ?
 ଆଉ, ଦେହପା' ଉଇନାହିଁକି ? ସବୁଦିନ ନଡ଼ନତିଆ ଦେହଟାର ।
 ଖାଇବ ମାଛପରି, ପାଠପଢ଼ି ହେଦଟାକୁ ମୋଟରୁ ଦେଖିଲୁନି
 ଟୋକାଟା ! ବାପା ଏମିତି ଶୁଭ ଅଶୁଭ କଥା ପକେଇ ବର୍ଷା-
 ଗାଟିରେ ବେଶୀ ସେମିତି ମନଟାକୁ ବଦେଇ ଦଉଛି ।

ଏତିକିବେଳେ ବୋଉଆସି ମୁକୁନ୍ଦର ଗୋଟଟାକୁ ଟାଣି
 ନେଇ ତେଲମାଲିସ କରିବା ଆରମ୍ଭ କରିଦେଲା ।
 ଅହାରରେ ବୋଉର ମୁହଁ ବି ଦିଶୁନି । ମୁକୁନ୍ଦ ଅପେକ୍ଷା କଲା,
 ବୋଉମନକୁ ବିଛି କହିବ । ହେଲେ କେତେ ଆଉ ସେ ଅପେକ୍ଷା-
 କରିବ ? ପରୁଗିଦେଲା—

“ବୋଉ ! ନୀଳା ପଖା ଘରକୁ ଆସଛି । କାହିଁ ଦେଖୁନିତ ?
 ଖୋଇପଡ଼ିଲଣି କି ?”

ବୋଉ କାହିଁପକେଇ କହିଲା—

“ତତେ କ'ଣ କହିବିରେ ପୁଅ ! ମୋ କଖମ ସେଇଆ !
 କୁହାନାହିଁ, ବୋଇନାହିଁ ସଙ୍ଗରେ ଝିଅଟିଏ ନେଇ ଗଲି
 ଆସିଛି..... ପୁଣି କହୁଛି ତାକୁ ସେ କଚେରୀରେ
 ଲେଖା ପଢ଼ାକରି ବାହାହେଇ ଆଇଟି” ।

“କଣ କହୁଛ ତୁ ବୋଉ ? ବାହାହୋଇ ପଡ଼ିଛି ଆମକୁ
 କାହାକୁ ନ କଣେଇ ! ସଙ୍ଗରେ ବୋହୂ ନେଇ ଘରକୁ ଆସିଛି.....
 ତୁ ବୋଉ ସତରେ ବୁଝୁଛୁ ତ ?”

ବାପା ପୁଅ ପୁଅ କରି କହିଲ—

“ତୁ ସେମିତି ଅଭଧ୍ୟା ହେଲେ କାମହେବନି ମରୁ । ଅସଲ ସାଧକଣୀ ତା ମାମୁଁ ତ ସାଙ୍ଗରେ ନେଇକରି ଆଇତି । ସହର ବଜାରରେ ପାଠପଢ଼ିବାକୁ ଛାଡ଼ିଲେଟ ଏଇଦଣା” । ମୁକୁନ୍ଦ କିଛି ନଶୁଣିଲପରି ଆଣ୍ଡେ ପଶୁଗିଲ—

“ଗାଁ ଲୋକେ ଆସିଲବେଳେ କେହି ଦେଖିନାହାନ୍ତିତ ? କିଏ କିଛି ପଶୁରି ନାହାନ୍ତି ତ ? କାଲିସକାଳୁ କିପରି ମୁହଁ ଦେଖେଇବା ?” “ଆଉ ମୁହଁ ଦେଖେଇବା କଥା କହନା । ଉମ୍ମ ନିଜ ଜାତିତେ ବାହାହୋଇଥାନ୍ତା, ଏକଦମ ବ୍ରାହ୍ମଣ ଘର ଝିଅଟାକୁ ବିରା ହୋଇଛି ବୋଲି କହୁଛି । ମାମୁଁ ବି ସେଇ-କଥାରେ ଭଣକାକୁ ଚାରି ଫିକରିନେଇ ଆସିଛି” ।

ମୁକୁନ୍ଦ ଚମକି ପଡ଼ିଲ ଆଉଥରେ । ଛାତିଭିତରଟାରେ କିଏ ସେମିତି କୁରୁତୀରେ ଶ୍ରେଣୀମାରି କାଟିପକାଇଛି । ବର୍ଷାପାଣିର କଥା ସଙ୍ଗକୁ କେଳେ ଆଉଗୋଟାଏ କାହାଣୀବି ଚାକୁ କହିଥିଲ । ନେରୁ ସରପଞ୍ଚ ଓ କେକେର ଜମିଦାରୀ ଥିଲ । ତାହାଘରର କୋଇ ଗୋଟିଏ ବୋହୂ ସଞ୍ଜବୁଡ଼େ ଅଧା-ପାଣି କରୁଥିଲବେଳେ ମକିକସାହିର ଟୋକାଟିଏ ଆମଗଞ୍ଜରେ ବସି ଆମକଟ ଚୋକବା ବାହାଜାରେ ଲୁଚ ଲୁଚି ଶୁଣିଥିଲ । କିଏ ଏକଥାମେଲ ବୁଢ଼ାକୁ କହିଦେଲସେ ବୁଢ଼ା ଗୁଳିଟା ଲୋକ ଉତ୍ତର ଗାଡ଼ିଅଧରେ ଟୋକାଟାକୁ ଛେଡ଼ି ଲହୁଲହାଣ କରିଦେଲେବି କେହିକୁଆଡ଼େ ପାଟିଫିଟେଇଲେନି । ତାର ଦି' ଦିନପରେ ସେଇ ପାପରବୋଝ ମକିକସାହି ବୋହି ପାରିଲନି । ଅଗ୍ନିଦେବତା ଲହ ଲହ କିଲ ମେଲେଇ ସେଇଠାକୁ ଘଣ୍ଟାଏ ଶିତରେ ସପା-କରିଦେଲ । ଆଉ ସେ ଟୋକାଟା ହେଇ ନିଆଁଗିତରେ ଜଳି-ପୋଡ଼ି ପାଉଁଶ ହୋଇଗଲ । ବ୍ରାହ୍ମଣ ଅରିଶାପ ପଡ଼ିଲେ ନିଆଁରନାହିଁ ବୋଲି କେଳେ କେତେଥର ସଞ୍ଜବୁଡ଼େ ବୁଝିଥିବ । ଏତେଦିନ ଧରି ସେ ଘଟଣାଟା ମନ ଶିତରେ କେଉଁଠି ଲୁଚି ରହିଥିଲ ମୁକୁନ୍ଦର କେଜାଣି ! ଶର ଶର ହୋଇ ସାରା ଦେହଟା ତାର କର୍ମ ଗଲ ଆଖିଆଗରେ ନାନା ବାଉଁଶ ଦୁଃଖ ଗାସିଗଲ । ସେମିତି ଦୁର୍-ଶାଠେ ଲାଗ୍ୟ ଚାକୁ ଶୁଣି ବସିଛି । ସେ ବାଟକାଟି ଶୁଣିଗଲେବି କିଏଟାକୁ ଛାଡ଼ୁଛି ? ଯାହା କପାଳରେ ଛେଣାଅଛି ତାକୁ ଗୋଗିବାକୁ ପଡ଼ିବ । କେଳେ ଯେତେ ସାବଧାନ କଥା କହିଲେବି କ'ଣ ସେ ସାବଧାନ ରହିପାରିଲ ?

ଏତିକିଦେଲେ ବିଚିଟିଏ ଫୁଲି, ଫୁଲି ଶୁଣିକାଣ ମାରି ମୁକୁନ୍ଦର ଶକା ଅଗଣି ଆସି ପହଞ୍ଚିଗଲ । ପେଟେହେଲେ ବଡ଼ଶକା, ସମ୍ପର୍କରେ ମାମ୍ୟ, ଚହଁରେ କଳିକଟାରେ ରହି କଥାପଲସା ଗୋକଗାର କରି ଚିକିଏ ଚେକାକରି କଥା ବି କହେ । ସେମିତି ପ୍ରଶ୍ନକୁ ଉତ୍ତର ଦେଇପାରେନା ମୁକୁନ୍ଦ । ଧଡ଼ପଡ଼ହୋଇ ଖଟରୁଉଠି ଓକଟିହୋଇ ପଡ଼ିଲ ସେ । ଖଟର ଗୋଟିଏ କଣକୁ ବସି ଯାଇ ଯାଇ, ଅଗଣିକହିଲ—

“ବୁଝିଲ ମୁକୁନ୍ଦ ! ଆଜିକାଲି ଯୁଗ ଆଗପରି ନାହିଁ । ସହରବଜାରରେ ସବୁ ଚଳିଗଣି । ମଣିଷ ସଙ୍ଗରେ ଆଉ ମଣିଷର ଉଦ୍‌ଭାବ ନାହିଁ । ତମେ ଯେତେବେଳେ ଚାପ, ତମର ମନରେ ଆଶାଅିକ ପୁଅକୁ ବର ଦେଖିଲେ ସହେଲ ଦେଲ

ବାଚା ବଚେଇବ, ଗୋଷଣୀ କରି ବୋହୂ ଆଣବ । ହେଲ ଏବେ ଆଶା ନପୁରିଲ, ସବୁବେଳେ କ'ଣ ସବୁକଥା ହୁଏ ?” ମୁକୁନ୍ଦକିଛି କହିବାପୂର୍ବରୁ ତା ବାପ କହିଲ.....

“ତୁମେ ଯାହା କହୁଛ ଆମେ ବୁଝୁଛୁ ପୁଅ । ହେଲେ ଏ ଗାଁରେ ଆଉ ରହିବା ରଥା ନୁହଁ । ବ୍ରାହ୍ମଣସାର ବାର ଆମକୁ ପିଟି ପିଟି ମାରିଦେବେ । ଆମ ସାଇଲୋକ ବାର ହିନଡା କରିବେ ଆମେ କୋଇ କୁବୁ ହେବୁନି” ।

“କ'ଣ କହୁଛ ମଉସା ? ସାଗବାଲ ତୁମକୁ ପିଟିବେ କାହିଁକି ? ଆଜିକାଲି ପରା ଆଇନ କାନୁନ ସବୁବଦଳିଗଲଣି । ତା' ଛଡ଼ା ନୀଳମଣିତ ଗାଁରେ ସବୁଦିନ ରହିବନି । ଗୁଳିଗା କଲଣଣି ତାବୋହୁକୁ ନେଇ ସେ ଗୁଲିଯିବ । ଏଣେ ବୋହୂ କିଛି କମନୁହେ ମ ! ସେବି ତୁମ ନାତି ପରି ଗୁଳିଗା କରିବ..... !”

ଘଡ଼ଘଡ଼ି ବିକ୍ରବରେ ଅଗଣିର କଥା ଅଧାରହିଲ ! ଗୋଷେଇ ଘର ଉତ୍ତର ମେଞ୍ଚାଏ ରତିଆସି ପଡ଼ିଲ ଖୋମ ଦୁଆରେ । ସେଇ ବିକ୍ରବି ଆଲୁଅର ପଛପଟରେ ଜସର, ଖସର ଶଦଶୁଣି ମୁକୁନ୍ଦ ଚମକି ପଡ଼ିଲ । ଅଧା ଆଲୁଅ ଅଧା ଛାକତେ ଝିଅଟିଏ ମୁଣ୍ଡରେ ଓଡ଼ଣା ଟାଣିଦେଇ ଲଥକରି ତା' ଗୋଡ଼ତଳେ ପଡ଼ିଗଲ । ପଛକୁପଛ ନୀରା ମଧ୍ୟ ଗୋଡ଼ ଛୁଟିଲ । ମୁକୁନ୍ଦ ନିଜେ କ'ଣ କହିବ ବୁଝିପାରିଲନି । ବୋହୂଟି ଦେବୀ ପ୍ରତୀମାଟିଏ ପରି ଦିଶୁଛି । ହଠାତ୍ ଗୋଟିଏ ଅକଣା ଉମ୍ମ ମୁକୁନ୍ଦ ଦେହରେ ପଶି ତାକୁ ଦୋହଇଇ ଦେଇ । ବ୍ରାହ୍ମଣ ଘରର ଝିଅକୁ ସେ ବୋହୂକରି ଭଣି ଚଳିବ କେମିତି ? ତାଙ୍କଠାରୁ ମୀଟକାଟି ହୋଇଥିଲେ ବି ଚଳିଥାନ୍ତା, ମାତ୍ର ତା ବାଟି ପଛକୁ ଆଉ ଜାତି ଯେ ସାରା ବିଶ୍ୱରେ ନାହାନ୍ତି ଏକ'ଥା କ'ଣ ସେ ଜାଣିନି ? “ମୁକୁନ୍ଦର ବାପା ବାଡ଼ିତା ଧରି ଉଠୁ ଉଠୁ କହିଲ—”ଗାଟି ଦିପହର ହବଣି ମକୁଦୋର ! ପିଲଏଟ ଖାଇ ସାରିଲେଣି, ବର୍ଷା-ପବନ ମାଟି ଆସୁଛି ପ୍ରଳୟବାଜି । ଗାଟିପାହିଲେ ଯାହାହେବ । ଲଣନଟା ଧରି ବୁଢ଼ାକକୁ ଟିକେ ଆସ । ଗୋରୁ ବଳଦ ଚିଲିଲେଣିକି କ'ଣ ନଇଲେ ଡେଲିଶାଳରେ ବାନ୍ଧିଦେବା ! ଚେଣିଟି ଠାକୁରେ ଭରସା”

ନାନା ପକେଟରୁ ଚର୍ଚ କାଟି ଆଣିଲ—

“ବାପାଙ୍କ ଦେହ ଭଲନାହିଁ, ସେ ଶୁଅନ୍ତୁ । ମୁଁ ଗଲ ତୁମ ସଙ୍ଗରେ ଯିବି ! ମୋ ପାଖରେ ଚର୍ଚ ଅଛି” ।

ମୁକୁନ୍ଦ କିଛି ନ କହି ତୁପ ରହିଲ । ଝରି ବୋହୂଟାର ହାତ ଧରି ଟାଣି ନେଇ ନେଇ କହିଲ,—“ତୋର ତ ଅକଲ ନାହିଁ ଝିଅ । ମତେ କହୁଛୁ କ'ଣ ? ସବୁ ଗୁଲି ଆଉକୁ ଟୋକାଟା ସଙ୍ଗରେ । ଭଲ ମନ୍ଦ ବୁଝିଲୁ ନାହିଁ ! ଅସଲ ହେଲ ଜାତି, ସେଇଟା ଗଲେ ଧରମ ଗଲ ।

ବୋହୂ ଖପ କରି ଭରର ଦେଲ—ମୁଁକ'ଣ ସେ କଥା ଜାଣି ନି ? ବୁଝିଶୁଣି ତ ବାହା ହୋଇଛି । ଆଜିକାଲି ବ୍ରାହ୍ମଣ, ପାଣ କ'ଣ ? ସମସ୍ତେ ସମାନ । ମୁଁ ଏଇଠି ରହିବି । ଦେଖିବି, ଗାଁବାଲ ମୋର କ'ଣ କରିବେ ?

କାହିଁକି ଦରକ ହୋଇ ଗଲଣି । କଣ୍ଠା ପାଣିଆଟା ତଳେଥୋଇ ଗାମୁଛାଟା ଖୋଲି ସେ ମୁହଁକୁ ଝାଳ ପୋଛିଲା । ଆଜିକାଲି ତାକୁ ସବୁବେଳେ ଦୁର୍ବଳ ଲାଗୁଛି । ଗୋଟ ଭଣ୍ଡାଟାରେ ଆବୁପରି ପୁଲଟାଏ ଓହଳି ପଡ଼ିଲଣି । ବେଶୀ ଗୁଲିଲେ ଦରକ ହେଉଛି । କବିରାଜ କହୁଥିଲେ ଚିକିତ୍ସା ନକଲେ ଗୋଦର ହୋଇଯବ । ହେଲେ ଦେବ । ଆଉମୁହଁ କ'ଣ କରିବ ? । ଯାହାଟା'ର କପାଳରେ ଲିଖନ, ଅଦୃଷ୍ଟରେ ଅଛି ସେ ଭୋଗ କରିବ । ନୀତ କାଟିରେ ଜନ୍ମହେଲେ କେତେ କଷ୍ଟ ଭୋଗ କରିବ ବୋଲି କେତେ ବାରମାର କହୁଥିଲେ । କିନ୍ତୁ କେତେ ଅମଳ କଥା ଭିଲ ଥିଲା । ଏବେକି କେତେ ସୁବିଧା ସରକାର କରିଦେଲେଣି । ପାଠ ପଢ଼ିବାକୁ, ଜମିକିଣି ଘର କରିବାକୁ, ବୁଆ ବେଉଷଣକୁ ଭଣ ବ୍ୟବସାୟ ହେଲଣି । ପିଲାଦିନେ ବ୍ରାହ୍ମଣ କି କରଣ ଘଟ ସାଇରଲୋକେ ତାଙ୍କ ସାଇକୁ ମୋଟେ ଆସୁ ନଥିଲେ । ଭଲମଦରେ ପଢ଼ୁଥିଲେ । ଖାଲି କାଙ୍ଗାଳି ଭୋଜନ କି ନମିର ପର୍ବରେ ବାରି ପହପଟେ ପଡ଼ଇପକେଇ ଖାଇବାକୁ ଦେଇ ଥିଲେ । ଆଜି ସେକଥା ନାହିଁ, ଏଠାଠି ନଖାଇଲେବି ଚିକେ ଛାଡ଼ି ବସା ଗଠା ଶିଆପିଆରେ କିଛି ବାଧା ନାହିଁ । ଗରବର୍ଷ ଗୋଟ ହେଲବେଳେ ସରପଞ୍ଚ ବ୍ରାହ୍ମଣ ହେଲେବି ମୁକୁନ୍ଦଘରେ ବସି ଘଣ୍ଟାଏ କାଳ ସେମାନଙ୍କୁ ବୁଝେଇଥିଲା ବାହାକୁ ଭୋଟଦେଲେ କ'ଣ ହେବ ।

ହେଲେ ବର୍ଷା ବତାସିକି କୋଇ ସରପଞ୍ଚ କି କୋଇ ସରକାର ଗୋକିପାକୁ ନାହାନ୍ତି । ସେମିତି ସେତେପାଠଖାଠ ପଢ଼ି ସୋଗ୍ୟହୋଇ ପୁଅ ଛିଡ଼ାହେବାକୁ ଯାଉଥିଲେବି ଭଟ ଜାତିର ବାକୁଳା ଛତରା ପିଲଙ୍କ ବାପମାନଙ୍କ ମୁହଁକୁ ଅନେଇ ମୁକୁନ୍ଦ କଥାକହି ପାରୁନି କି ତାଙ୍କ ଘର ବାଗଣ୍ଡାରେ ବସିପାରୁନି । କାହିଁକି ? ଆକାଶରେ ବର୍ଷା ସେମିତି ଆତଙ୍କ, ଠାକୁର ପିଣ୍ଡା, ଭଟଜାତି ସେମିତି ତା ମନରେ ଆତଙ୍କ ସୃଷ୍ଟିକରି ଗୁଲିଛି । ହେଲେ ସେ ଦବିଯାଇ ନାହିଁ । ପୁଅ ବଡ଼ଗୁଲିକା କରି ସହରରେ ରହିଲେ ସବୁକଥା ଆପଣାଛାଏ ବଦଳି ଯିବ ।

ଏ କ'ଣ ? ବର୍ଷା ପଡ଼ିଲଣି ସେ ! ତରତର ହୋଇ ସେ ଧାଇଁବାକୁ ଲାଗିଲ ଗୋକେଇଟା ମୁଣ୍ଡତେ ଥୋଇ । ସଙ୍ଗେ ସଙ୍ଗେ ଗଳ ଗଳ ହୋଇ ବର୍ଷା ପଡ଼ିବାକୁ ଲାଗିଲା । ମୁକୁନ୍ଦର ମନେ ହେଲା ସତେସେମିତି ଶୁଣାବତହୁଆ ପାଟି ମେଲକରି ଗହୁର ଭଣ୍ଡାର ଲୁଚିଆଣି ତାକି ଦେଇ ପାଉଛି । ବିଜୁକି ଉତପତି ଭିତରେ ଅଣନିଶ୍ଵାସୀ ହୋଇ ସେ ଘର ବାଗଣ୍ଡା ଛୁଇଁଲକ୍ଷଣି କାଦୁଅରେ ଗୋଡ ଖସେଇ କଗୁଡ଼ିହୋଇ ପଡ଼ିଲା । ମୁଣ୍ଡଟା ଘୁରିଗଲା ନିମିଷକରେ, ସବୁଆଡ଼ ତାକୁ ଅନ୍ଧାର ଦିଶିଲା ।

ମୁକୁନ୍ଦର ପାଟିଶୁଣି ଘରୁ ବାପା, ବୋଉ, ଆଉ ତାର ସ୍ତ୍ରୀ ଝରା ଝାପ୍ପା ଅନ୍ଧାରରେ ଜାଣିହୋଇ ନଥିଲା । ଅନ୍ୟ ଦି' ଚିକିତ୍ସା ଧାଣିଆସି ତାକୁ ଚେକିମେଲ ଦଉଡ଼ିଆ ଖଟଇପରେ ପକାଇଦେଲେ । କିଏ ଗୋଟାଏ ପାଣିଆଣି ମୁଣ୍ଡରେ ତାଳି ଦେବାକ୍ଷଣି ମୁକୁନ୍ଦର ସଂପୂର୍ଣ୍ଣ ବେତା ଆସିଲା । ଝଟଇନି ପବନ ବୋହି ବର୍ଷା ହେଉଛି, ଝାପ୍ପା ଲଣ୍ଠନ ଆଉଅରେ ଦୁଆରେ ଜମିଥିବା ବର୍ଷାପାଣିକୁ ଗୁଡ଼ି ମୁକୁନ୍ଦ ପିଲକଇନି କହିଲା—
“ବାପା ଆଜି ଆଉ ସେଦିନପରି ବର୍ଷାହେବନିତ ? କେକେକ-

କଥା ତୁମର ମନେ ଅଛିତ ? ବାପା ନାଏ ଚିକିଏ ନାକରେ ଗୁଜି କହିଲା—“ତୁ ହାଟକୁ ଗଲପରେ ପରେ ତ ବର୍ଷାଟା ଘୋଡ଼ି ଆସି ଗାଳିଗୁଲିଛି । ବାରିପଟ ବୁହାକର କାଳ ପଡ଼ିଗଲଣି, ବନ୍ଦ ଦି'ଟାକୁ ଆଣି ତେକି ଶାଳରେ ଛଦିଦେଇଛି । ନୀଳାଟା ସେଇ ବର୍ଷାରେ ପହଞ୍ଚିଲା ଗୋଟାଛାଏ ଓଡ଼ାହୋଇ.....” ।

ଓହୋ ! ନୀଳା ଆସି ଯାଇଛି, ବାଟରେ ସେକଥା ଭାବ ମୁଣ୍ଡରେ ଚିନ୍ତାପଶିଯାଇ ଥିଲା । ହଇରେ ନୀଳା, ନୀଳା ଏଠି ଆଇଲୁ ?

ନୀଳା ବଦଳରେ ବାପା ଧଉରଦେଲା—

ସେ ଆସିବ । ତୁ ଚିକେ ଅୟ ଧର । ସଙ୍ଗରେ ତାର ମାମୁଁ ଆଉ, ଆଉମାନେ ବୁଝିଲୁବାପ, କଥାଟା କେମିତି କ'ଣ ଅବାଗିଆ ଲାଗୁଛି ମତେ । ବଡ଼ ଅଶୁଭଦିନ ସବୁ ଆସୁଛି । ତୋ ବୋଉ ଗସୁଣତେଲା ଗରମକରିବାକୁ ଯାଇଛି । ଆସୁ କହିବ..... ।

ପୁଣି ଗୋଟାଏ ବିକୁଳି ଘଟପଡ଼ି ମାରି ମେଘ ଗଢ଼ିହୋଇ ପଡ଼ିଲା । ପବନରେ ଦୋହଲି ଗୋଷେଇଘର ଗୁଲିକା ଭଟିଯିବକି ଆଉ ? ସବୁଆଡେ ସେମିତି ଗୋଟାଏ ଛପିଲା, କୁହୁନିଲା ରାବ ଭରିରହିଛି । କିଛି କୁଆଡ଼ ନକାଣି ହଠାତ୍ ଅଗ୍ରମକ ଦୃଶ୍ୟରେ ଛାଡ଼ିଟା କୋରି ହୋଇ “ଯାଇଛି । ପୁଅଟାର କଣ ହୋଇଛିକି ? ଆଉ ଦେହପା’ ଭଲନାହିଁକି ? ସବୁଦିନ ନତନତିଆ ଦେହତାର । ଖାଇବ ମାଛପରି, ପାଠପଢ଼ି ହେବଟାକୁ ମୋଟରୁ ଦେଖିଲକି ତୋକାଟା ! ବାପା ଏମିତି ଶୁଭ ଅଶୁଭ କଥା ପକେଇ ବର୍ଷା-ରାତିରେ ବେଶୀ ସେମିତି ମନଟାକୁ ଦବେଇ ଦଉଛି ।

ଏତିକିବେଳେ ବୋଉଆସି ମୁକୁନ୍ଦର ଗୋଡ଼ଟାକୁ ଗାଣି ମେଲ ତେଲମାଲିସ କରିବା ଆରମ୍ଭ କରିଦେଲା । ଅନ୍ଧାରରେ ବୋଉର ମୁହଁ ବି ଦିଶୁନି । ମୁକୁନ୍ଦ ଅପେକ୍ଷା କଲା, ବୋଉମନକୁ କିଛି କହିବ । ହେଲେ କେତେ ଆଉ ସେ ଅପେକ୍ଷା କରିବ ? ପଚାରିଦେଲା—

“ବୋଉ ! ନୀଳା ପଶା ଘରକୁ ଆସଛି । କାହିଁ ଦେଖୁନିତ ? ବୋଉପଡ଼ିଲଣି କି ?”

ବୋଉ କାହିଁପକେଇ କହିଲା—

“ତତେ କ'ଣ କହିବିରେ ପୁଅ ! ମୋ କଥାମ ସେଇଆ ! କୁହାନାହିଁ, ବୋଲନାହିଁ ସଙ୍ଗରେ ଝିଅଟିଏ ନେଇ ଗୁଲି ଆସିଛି..... ପୁଣି କହୁଛି ତାକୁ ସେ କଚେରୀରେ ଲେଖା ପଢ଼ାକରି ବାହାହେଇ ଆଇଟି” ।

“କଣ କହୁଛ ତୁ ବୋଉ ? ବାହାହୋଇ ପଡ଼ିଛି ଆମକୁ କାହାକୁ ନି କଣେଇ ! ସଙ୍ଗରେ ବୋହୂ ନେଇ ଘରକୁ ଆସିଛି..... ତୁ ବୋଉ ସତରେ ବୁଝିଛୁ ତ ?”

ବାପା ପୁଅ ପୁଅ କରି କହିଲ—

“ହୁଁ ସେମିତି ଅଭଧର୍ଷ ହେଲେ କାମହେବନି ମରୁ ।
ଅଥର ଘରଗଣା ତା ମାମୁଁଟ ସାଙ୍ଗରେ ନେରକରି ଥାଇଛି ।
ସହର ବଜାରରେ ପାଠପଢ଼ିବାକୁ ଛାଡ଼ିଲେତ ଏଇବଣା” ।
ମୁକୁନ୍ଦ କିଛି ନଶୁଣିଲପରି ଆସେ ପରୁରିଲ—

“ଗାଁ ଗୋଳେ ଆସିଲବେଳେ କେହି ଦେଖିନାହାଡ଼ିତ ?
କିଏ କିଛି ପରୁରି ନାହାଡ଼ି ତ ? କାଲିସକାଳୁ କିପରି ମୁହଁ
ଦେଖେଇବା ? ” ଆଉ ମୁହଁ ଦେଖେଇବା କଥା କହନା ।
ଇଲ ନିଜ କାଟିତେ ବାହାହୋଇଥାଗା, ଏକଦମ ବ୍ରାହ୍ମଣ ଘର
ଝିଅଟାକୁ ବିଜା ହୋଇଛି ବୋଲି କହୁଛି । ମାମୁଁ ବି ସେଇ-
କଥାରେ ଭଣକାକୁ ଚାରି ଫିକରିନେଇ ଆସିଛି” ।

ମୁକୁନ୍ଦ ତମକି ପଢ଼ିଲା ଆଉଥରେ । ଛାତିଗିତରଟାରେ
କିଏ ସେମିତି କୁରୁଜୀରେ ଚୋଟମାରି କାଟିପକାଇଛି ।
ବର୍ଷାପାଣିର କଥା ସଙ୍ଗକୁ କେତେ ଆଉଗୋଟାଏ କାହାଣୀବି
ତାକୁ କହିଥିଲ । ନେରୁ ସରପଞ୍ଚ ଓ କେକେର କମିଦାରୀ
ଥିଲ । ତାଙ୍କଘରର କୋର ଗୋଟିଏ ବୋହୂ ସଞ୍ଜକୁଡ଼େ ଅଣ-
ପାଣି କରୁଥିଲବେଳେ ମଳିକସାହିର ଟୋକାଟିଏ ଆମଗଛରେ
ବସି ଆମକକ ଡୋକବା ବାହାମାରେ ଲୁଚ ଲୁଚି ଚାହିଁଥିଲ । କିଏ
ଏକଥାକେର ବୁଢ଼ାକୁ କହିଦେଲସେ ବୁଢ଼ା ଚାଲିଗା ଗୋଳ ଲଗେଇ
ରାତିଅଧରେ ଟୋକାଟୀକୁ ଛେଟି ଲୁହୁହୁଆଣ କରିଦେଲେବି
କେହିକୁଆଡ଼େ ପାଟିପିଟେଇଲେନି । ତାର ଦି ବନପରେ ସେଇ
ପାପରବୋଝ ମଳିକସାହି ବୋହି ପାରିଲନି । ଅଗୁଁଦେବତା
ଇହ ଲହ ଜିଜ ମେଲେଇ ସେଇଗାଁକୁ ପଶାଏ ଗିଡ଼ରେ ସଫା-
କରିଦେଲ । ଆଉ ସେ ଟୋକାଟୀ ସେଇ ନିଆଁଗିତରେ କଳି-
ପୋତି ପାଉଁଶ ହୋଇଗଲ । ବ୍ରାହ୍ମଣ ଅରିଶାପ ପଢ଼ିଲେ
ନିଷ୍ଠାରନାହିଁ ବୋଲି କେକେ କେତେଥର ସଞ୍ଜକୁଡ଼େ କହିଥିବ ।
ଏତେଦିନ ଧରି ସେ ଘଟଣାଟା ମନ ଗିଡ଼ରେ ଚେଇଁ ଲୁଚି
ରହିଥିଲ ମୁକୁନ୍ଦର କେଜାଣି ! ଶର ଶର ହୋଇ ସାପା ଦେହଟା
ତାର ବର୍ମ ଗଲ ଆଖିଆଗରେ ନାନା ବାଉଁଶ ଦୃଶ୍ୟ ରାସିଗଲ ।
ସେମିତି ଦୁଇଶାଠେ ଭାଗ୍ୟ ତାକୁ ଚାହିଁ ବସିଛି । ସେ ବାଟକାଟି
ସୁଲିଗଲେବି କିଏତାକୁ ଛାଡ଼ୁଛି ? ଯାହା କପାଳରେ ରେଖାଅଛି
ତାକୁ ଭୋଗିବାକୁ ପଡ଼ିବ । କେକେ ସେତେ ସାବଧାନ କଥା
ବହିଲେବି କ’ଣ ସେ ସାବଧାନ ରହିପାରିଲ ?

ଏତିକିବେଳେ ବିଚିଟିଏ ପୁଙ୍କ, ପୁଙ୍କି ଖଣ୍ଡିକାଣ ମାରି
ମୁକୁନ୍ଦର ଶକା ଅଗଣି ଆସି ପହଞ୍ଚିଗଲ । ପେଟେହେଲେ
ବଡ଼ଶକା, ସମ୍ପର୍କରେ ମାନ୍ୟ, ତହିଁରେ କଳିକତାରେ ରହି
କଥାପଲସା ଗୋଳଗାର କରି ବିକିଏ ଟେଜାକରି କଥା ବି
କହେ । ସେମିତି ପ୍ରଶ୍ନକୁ ଉତ୍ତର ଦେଇପାରେନା ମୁକୁନ୍ଦ ।
ଧଡ଼ପଡ଼ହୋଇ ଖଟଗୁଉଠି ଓକରିହୋଇ ପଢ଼ିଲ ସେ । ଖଟର
ଗୋଟିଏ କଣକୁ ବସି ଯାଇ ଯାଇ, ଅଗଣିକହିଲ—

“ବୁଝିଲ ମୁକୁନ୍ଦ ! ଆଜିକାଲି ଯୁଗ ଆଗପରି ନାହିଁ ।
ସହରବଜାରରେ ସବୁ ଚଳିଲଣି । ମଣିଷ ସଙ୍ଗରେ ଆଉ
ମଣିଷର ଭେଦଭାବ ନାହିଁ । ତମେ ଦେତେବେଳେ ବାପ,
ତମର ମନରେ ଆଶାଧିକ ପୁଅକୁ ବର ଦେଖରେ ସକେଇ ଦେଇ

ବାଜା ବଜେଇବ, ଗୋଉଣୀ କରି ବୋହୂ ଆଣବ । ହେଉ ଏବେ
ଆଶା ନପୁରିଲ, ସବୁବେଳେ କ’ଣ ସବୁକଥା ହୁଏ ? ମୁକୁନ୍ଦକିଛି
କହିବାପୁରୁଷ ତା ବାପ କହିଲ.....

“ତୁମେ ଯାହା କହୁଛ ଆମେ ବୁଝୁଛୁ ପୁଅ । ହେଲେ
ଏ ଗାଁରେ ଆଉ ରହିବା କଥା ନୁହଁ । ବ୍ରାହ୍ମଣସାଲ ବାଲ ଆମକୁ
ପିଟି ପିଟି ମାରିଦେବେ । ଆମ ସାଇଲୋକ ବାର ହିନଡ଼ା
କରିବେ ଆମେ ଲୋର ବୁଦକୁ ହେବୁନି” ।

“କ’ଣ କହୁଛ ମଉସା ? ସାଇଲୋକ ତୁମକୁ ପିଟିବେ
କାହିଁକି ? ଆଜିକାଲି ପରା ଆଇନ କାନୁନ ସବୁବଦଳିଗଲଣି ।
ତା’ ଛଡ଼ା ନୀଳମଣିତ ଗାଁରେ ସବୁଦିନ ରହିବନି । ଚାଲିଗା
କରୁଣଣି ତାହୋହୁକୁ ନେଇ ସେ ଚାଲିଯିବ । ଏଣେ ବୋହୂ କିଛି
କମ୍ପନୁହେ ମ ! ସେବି ତୁମ ନାତି ପରି ଚାଲିଗା କଲିକ..... !”

ଘଟସଡ଼ି ବିକ୍ରମରେ ଅଗଣିର କଥା ଅଧାରୁହିଲ ! ଗୋଷେଇ
ଘର ଚାଳକୁ ମେଣ୍ଡାଏ ରତିଆସି ପଡ଼ିଲ ଗୋର ଦୁଆରେ । ସେଇ
ଦିନୁନି ଆଲୁଅର ପଛପଟରେ ଖସତ, ଖସତ ଶବ୍ଦଶୁଣି ମୁକୁନ୍ଦ
ତମକି ପଡ଼ିଲ । ଅଧା ଆଲୁଅ ଅଧା ଛାତରେ ଝିଅଟିଏ ମୁଣ୍ଡରେ
ଓଡ଼ଣା ଟାଣିଦେଇ ଲଧକରି ତା’ ଗୋଟତଳେ ପଡ଼ିଗଲ ।
ପଛକୁପଛ ନାନା ମଧ୍ୟ ଗୋଡ଼ ଛୁଣିଲ । ମୁକୁନ୍ଦ ନିଜେ କ’ଣ
କହିବ ବୁଝିପାରିଲନି । ବୋହୂଟି ଦେବୀ ପ୍ରତୀମାଟିଏ ପରି
ଦିଶୁଛି । ହଠାତ୍ ଗୋଟିଏ ଅଳଣା ଉୟ ମୁକୁନ୍ଦ ଦେହରେ
ପଶି ତାକୁ ହୋଇଲେ ଦେଇ । ବ୍ରାହ୍ମଣ ଘରର ଝିଅକୁ ସେ
ବୋହୂକରି ରଖି ଚଳିବ କେମିତି ? ତାଙ୍କଠାରୁ ନୀଳକାଟି
ହୋଇଥିଲେ ବି ଚଳିଥାଗା, ମାତୁ ତା କାଟି ପଛକୁ ଆଇ କାଟି
ସେ ସାଗା ବିଶ୍ୱରେ ନାହାଡ଼ି ଏକ’ଥା କ’ଣ ସେ ଜାଣିନି ?
“ମୁକୁନ୍ଦର ବାପା ବାଟିଟା ଧରି ଇଠୁ ଇଠୁ କହିଲ—”ଗାଟି
ଦିପହର ହବଣି ମରୁଦୋର ! ପିଲାଏତ ଶାଈ ସାରିଲେଣି, ବର୍ଷା-
ପଦନ ମାତି ଆସୁଛି ପ୍ରକାସବାଜି । ରାତିପାହିଲେ ଯାହାହେବ ।
ଲଣ୍ଠନଟା ଧରି ବୁଢ଼ାବକୁ ଟିକେ ଆସ । ଗୋଟୁ ବକଦ
ଡ଼ିଗିଲେଣିକି କ’ଣ ନଇଲେ ଦେକିଶାଲରେ ବାଢ଼ିଦେବା !
ଦେଖିକି ଠାକୁରେ ଭରସା”

ନୀଳା ପକେଟରୁ ଟର୍ଟ କାଠି ଆଣିଲ—

“ବାପାକ ଦେହ ଭଲନାହିଁ, ସେ ଶୁଅନ୍ତୁ । ମୁଁ ଗଲ
ତୁମ ସଞ୍ଜରେ ଯିବ । ମୋ ପାଖରେ ଟର୍ଟ ଅଛି” ।

ମୁକୁନ୍ଦ କିଛି ନ କହି ତୁପ ଚହିଲ । ଝରି ବୋହୂଟାର
ହାତ ଧରି ଟାଣି ନେଇ ନେଇ କହିଲ,—“ତୋର ତ ଅଳର ନାହିଁ
ଝିଅ । ମତେ କହୁଛୁ କ’ଣ ? ସବୁ ଚାଲି ଆଇକୁ
ଟୋକାଟୀ ସଙ୍ଗରେ । ଭଲ ମଦ ବୁଝିଲୁ ନାହିଁ ! ଅସଲ
ହେଉ କାଟି, ସେଇଟା ଗଲେ ଧରନ ଗଲ ।

ବୋହୂ ଖପ କରି ଭରର ଦେଇ—ମୁଁକ’ଣ ସେ କଥା
ଜାଣି ନି ? ବୁଝିଶୁଣି ତ ବାହା ହୋଇଛି । ଆଜିକାଲି
ବ୍ରାହ୍ମଣ, ପାଣ କ’ଣ ? ସମସ୍ତେ ସମାନ । ମୁଁ ଏଇଠି
ରହିବି । ଦେଖିବି, ଗାଁବାସ ମୋର କ’ଣ କଲିବେ ?

କେହି କିଛି କହିଲେ ମୁଁ ବୁଝେଇ ଦେବି । ତମେମାନେ ଭରିବାଇ କହିନାହିଁ ।”

ଝରି କହିଲା — “ନାହିଁ ନାହିଁ ତୁ କାହାକୁ କିଛି କହିବୁ ନାହିଁ । ତୁ ଜାଣିନୁ, ସେମାନେ ବାର ହିମତା କରିବେ । ତମେ ଦିହେ ହେଲେ ସେହି ସଫରରେ ରହି ଯାଇଥାଆନ୍ତ । ମୁଁ ବିକି ଭାଙ୍ଗି ହୋଇ ଚଳା ପଠାଇ ଥାଆନ୍ତି । ଭାଇ ! ତମେ ତ ସବୁ ଜାଣିଛ ଘାଣି ଯାଇ ଲୋକ ଆମକୁ କେମିତି ହରାଇତ କରିଦେ । ଛୁଆଟା ପଢ଼ିବାକୁ ଗଲବିନୁ ବିନା କାରଣରେ ଆମ ଉପରେ ବାଉ ସାଧୁଛନ୍ତି । ଗୋଟିଏ ବୋଲି ପୁଅ, କେତେ ସାଧୁଥିଲ କପାଳତ ବାଦ ସାଧୁଛି, କାହାକୁ କହିବି ?

“କାହିଁକି କପାଳକୁ ଦୋଷ ଦେଉଛ । ଏଥିରେ କାହାର କିଛି ଭରିବାଇ ନାହିଁ, ଆମେ ତ ନିଜ ଗଣ୍ଡାତେ ବୁଝିଥିଲୁ ସବୁ କରିଛୁ । ଏଠି ଭରିବାଟା ତୁମେମାନେ ନ ଭୁଲିଲେ କ’ଣ ଆମେ ରହି ପାରିବୁ ? ଅବଶ୍ୟ ଗାଁ ଲୋକକୁ ବୁଝାଇବା ଦାୟିତ୍ ଆମର ।”

ଝରି ଚାଣୁଆ କଣ୍ଠରେ କହିଲା — “କେତେହାଁ ପାଟି କରୁଛୁ ବା ? ସାଧୁସାଧୁ କର୍ମ ଯାଉଥିବ । ଘରେ ନ ପଶୁଣୁ ଗୁଳ ବାଜୁଛି ।”

ମୋର ଭୁଲ ହୋଇଗଲା ବୋଲ ! ଆଉ ବଡ଼ ପାଟିରେ କଥା କହିବ ନି । ତମେ ସେମିତ କହିବ ସେମିତି ଚଳିବି । ହେଲେ ମତେ ନେଇ ତମେ ଏତେ ଚିନ୍ତା କରୁଛ କାହିଁକି ? ମୋ ବାପା, ବୋଉ ଘରେ ମାଡ଼ ମାରି କବାଟ ବନ୍ଦ କରି ଅଖିଆ ଅପିଆ ଶାନ୍ତି ଦେଲେ ବି ମୁଁ ଅଟକି ଗଲି ନି । ଆଜି କାଲି କାଟି ଭେଦ କିଛି ନାହିଁ । ଏତେ ପାଠ ପଢ଼ିଲି, କ’ଣ ସବୁମିଛ ?”

ମାମୁଁ କହିଲା—“ବୁଝିଲୁ ଝିଅ, ଏତ ଗାଁ କଥା । ତେହୁକି ଗରିବ ପର । ଦୁଃଖକରି କାମଧରା କରି ଚଳିବା କେତେ କଷ୍ଟକର । ତୁ ସବୁ ସହି ପାରିବୁଟି ? ବୋହୂ କିଛି ନକହି ତୁପ ରହିଲ । ତା ଉପରେ ଆସ୍ତେ ଆସ୍ତେ କହିଲ—

“ତନେଇ ନେବିନି କାହିଁକି ? ଏଇ ଛଟା ମାସ ଯାହା ଅସୁବିଧା । ତା’ପରେ ଆମେ ଗୁଜିରା କଲେ କ’ଣ ଏମିତି ଆଉ ରହିବ ? ନାନମଣି ମୋତେ ସବୁ କହିଛନ୍ତି ।”

ମୁକୁନ୍ଦ ତମକି ପଢ଼ିଲା । ବୋହୂଟା ପୁଅ ନାଁ ଧରି ପକାଇଲା ତୁଣ୍ଡରେ ? ସହର ବକାଗରେ ସବୁ ଚଳେ, ହେଲେ ଏଠିତ ହେବ ନି ? ଏଠିକା ଆଗର ବିଗୁର ନ ଶିଖିଲେ ନୋକ ନକ୍ୟାରେ ମୁହଁ ଦେଖେଇ ହବ ନି । ଝରି ମୁକୁନ୍ଦକୁ

ହଲେଇ ଦେଇ କହିଲା—“ଉଠୁନା, ଆଉ ବସିଲ କାହିଁକି ଯାହା ଖାଇବ ଗଣ୍ଡେ ଖାଇ ନିଅ । ଭାତ ଅଣ୍ଡା ହୋଇ ଗରଣି ।”

ବୋହୂ କହିଲା — “ମୁଁ ଯାଇଛି ଭାତ ଗରମ କରି ଦେବି । ମାମୁଁ ତମେ ବାପାକୁ ନେଇ ଥାଏ ।”

ସତେ ମୁକୁନ୍ଦର ସେ ଝିଅ ! ବୋହୂ ନୁହେଁ ଝିଅପ ଡବ ଡବ କଥା କହୁଛି । ବୋହୂ ଗୁଜିଗଲା ପରେ ମୁକୁନ୍ଦ ଛିଡ଼ା ହୋଇ କହିଲା — “ଭଜ ହେଉ, ନୀତ ହେଉ । ଗୁପ୍ତ ଥାଇ ତଡ଼ି ହେବ ନି । ହେଲେ ସେ ମୋ ଅଣ୍ଟା ଛୁରି ସେଇଟା କ’ଣ ଭଲ ହେବ ?”

ନାନମଣି ଗୁହାଳରୁ ଫେରି ସେଠି କେତେଦେଲେ ଅଧି ପହଞ୍ଚିଲା ମୁକୁନ୍ଦ କାଣି ପାରିନି । ବାପ କଥା ଶୁଣି ବେ ହସିଦେଇ କହିଲା —

“ତମ ମନରୁ ଏ ଯାଏଁ ଭର ଯାଇନି ବାପା ! ତୁମ ଅଣ୍ଟା କାହିଁକି ବୋହୂ ଛୁଇଁବନି ? ବିଜୟା ସେମିତି ଝିଅ ନୁହେଁ । ତୁମ ମନଛଡ଼ା କେହି ତୁମକୁ ଡରାଇ ନାହାନ୍ତି । ଆଉ, ମୁଁ ତ ଆସିଲ ଶୁଣି ସମସ୍ତେ ଆମକୁ ଘେରିଗଲେ । ବ୍ରାହ୍ମଣ ସାହିର ଲୋକେ କିଛିତ କହିନାହାଁନ୍ତି । ଆଉ ଯଦି କିଛି କେହି ତୁମକୁ କହେ, ତୁମେ ଶୁଣିବନି । ଧୀରେ ଧୀରେ ସବୁ ଠିକ୍ ହୋଇଯିବ । ଏଇ ତୁମର ଆଉ ଆମ ସାଇର ମମର ବିକାର ଯୋଗୁଁ ସବୁଦେଲେ ଆମେ କଷ୍ଟ ପାଇଛେ । ବାହିଁ ମୋ ମନରେ ତ କିଛି ଚିନ୍ତା ନାହିଁ”.....

ମୁକୁନ୍ଦ ନାନା ହାତଧରି ଉଠୁ, ଉଠୁ ଶୁଣିଲା ବୋହୂର ପାଟି—

“ଶାସ୍ତ୍ର ଥାଏ, ବାପା ! ଭାତ ଅଣ୍ଡା ହୋଇଯିବ । କେଳେ ଆଉ କେଳେମାକୁ ନେଇଥାଏ, ଏକାଥରେ ସମସ୍ତେ ବସି ପଢ଼ିବ.....ଲକ୍ଷ୍ମଣରେ ତେଲ କମୁଅଛି । ହେଲେ ମେଘ କମି ଗଲାଣି ଆଉ ଘଣ୍ଟାକ ପରେ ଛାଡ଼ି ଆକାଶ ସଫା ହୋଇଯିବ ।”

ମୁକୁନ୍ଦ ପଛେ, ପଛେ ବାପା ବୋଉ ସଜିଏଁ ରୋଷେଇ ଘର ଆଡ଼କୁ ମନ୍ତ କଲାପରି ଯାଉଥିଲେ ଆଗ ପଛହୋଇ । ଆକାଶରୁ ମେଘ ସେମିତି ଦୂରକୁ ଦୂରକୁ ପବନ ଓନେଇ ନେଇ ସଫା କରି ଦେଉଥିଲା ! ମୁକୁନ୍ଦର ଆଖି ପାଉ ନଥିଲା ଆକାଶକୁ !!!

ଅର୍ଥନୀତି ବିଭାଗ,
ଝିଙ୍କବାଜା ମହିଳା କଲେଜ,
କଟକ-୨ ।

କଥା କୁଣ୍ଡଳ କବ୍‌ଜ

କୁମାରୀ ଗାୟତ୍ରୀ ଦେବୀ

ପିତାଙ୍କର । ସୁର ଛୁଟି । ଚନ୍ଦ୍ରବରରେ ଗଣ୍ଡାଏ
ଖାଇ ଦୁଇକୁ ଯିବାର କାଉଜା ନାହିଁ । ସକାଳୁ ନିତ୍ୟକର୍ମ
ସାରି ବାପାଙ୍କ ପାଖେ କଥା ଶୁଣିବା ପାଇଁ ବସି ପଡ଼ିବୁ ।
ମୋର ସାନ ଭାଇ ଭଉଣୀ ବୁଦ୍ଧୁ, ପିକି, ରମା, ରିମା ଓ
ପତିଶାଘରୁ ଚୁନା, ମୁନା, ଗିଲୁ, ବଣ୍ଡି, ଝିଲି, ଲିଲି, ରାନା—
ମୋର କେତୋଟି ସାଙ୍ଗ ଚାଲିଗଲେ । ମୋ ବାପା ଜଣେ
ଶିକ୍ଷକ । ସେ ଛୁଟି ଦିନରେ ଆମକୁ କାହାଣୀ ଶୁଣାନ୍ତି ।
ତାଙ୍କ କାହାଣୀ ପରିଭ୍ରାମକର ଗଳ୍ପ ନୁହେଁ କି ସେଥିରେ ମନ
ଗଢ଼ା କିଛି ନ ଥାଏ । ତାଙ୍କ କଥାରେ ରହିଥାଏ କେତେକ
ସତ ଘଟଣା । ଆମକୁ ପୁରାଣ ଶୁଣିବାପରି ଲାଗେ । ବାପା
ଆରମ୍ଭ କଲେ—

“ଆଦମ ସୁଗର କଥା । ରାଉଜ ବଣ ଜଙ୍ଗଲରେ
ପୁରିଥାଏ । ବାଘ, ସିଂହ, ଗାଈ, ସାପ, ହରିଣ, ମୟୂର
ନିର୍ଭୟରେ ବିଚରଣ କରୁଥାଆନ୍ତି । ସ୍ତାନେ ସ୍ତାନେ ମୁନି
ରଖିମାନଙ୍କ ଆଶ୍ରମ ଥାଏ । ସେମାନେ ତପସ୍ୟାରେ ମଗ୍ନ
ଥାଆନ୍ତି । ନିଜ ପାଇଁ ନୁହେଁ । ମଣିଷ ସମାଜର ମଙ୍ଗଳ
ପାଇଁ ସେମାନେ ତପସ୍ୟା କରୁଥାଆନ୍ତି ।

ଜଣେ ରଖିଥିଲେ । ସେ ଦିନେ ଅରଣ୍ୟରେ ବୁଢ଼ି-
ଥାଆନ୍ତି । ନାନା ରଙ୍ଗ ବେରଙ୍ଗର ପୁର ପୁଟିଛି । କେଉଁଠି

ପୁରର ମହକ ଭାସି ଆସୁଛି । କେଉଁଠି ବାଘ, ଭାଲୁଙ୍କର
ଗର୍ଜନ ଶୁଭୁଛି । କେଉଁଠି ଶାବ ଶିଷ୍ୟ ମୃଗୁଣୀଚିଏ ସାଙ୍ଗରେ
ପିରଝୁଆକୁ ଧରି ଚଳି ଚଳି ଚାଲିଛି । ପ୍ରକୃତିର ଏହି ଅପୂର୍ବ
ସୌନ୍ଦର୍ଯ୍ୟରେ ରଖି ଆମୁହରା ହୋଇପଡ଼ିଲେ ।”

ରାନା ପଚାରିଲା— “ମଉସା, ବାଘ ସିଂହଙ୍କ ଗର୍ଜନଶୁଣି
ରଖକୁ ଡର ଲାଗିଲା ନାହିଁ ?”

ବାପା କହିଲେ — “ନାହିଁରେ ପିଲେ, ଏବେ ସିନା ଆମେ
ବାଘ ଗାଈକୁ ଦେଖି ଛାନିଆଁ ହେଉଛୁ, ସେତେଦେବେ ସେପରି
ନଥିଲା । ମୁନିରଖିମାନେ ନିଜ ଦେହକୁ ତୁଚ୍ଛ ମଣୁଥିଲେ ।
ଆମକୁ ବଡ଼ କରି ଦେଖୁଥିଲେ ।

“ ସକଳ ଦେହେ ନାରାୟଣ
ବସନ୍ତି ଅନାଦି କାରଣ ।”

“ଏହି କାଣୀକୁ ସେମାନେ ଅକ୍ଷରେ ଅକ୍ଷରେ ପାନ୍ଥୁଥିଲେ ।
ବାଘ, ସିଂହ ମୁନିରଖଙ୍କ ପାଖରେ ଘରର ଗାଈ ବାହୁରୀ ପରି
ଚଳୁଥିଲେ ।

“ହଉ ଏବେ ଶୁଣ । ସୁକୁମୁନିଆ ବାଆ ବହି ଆସିଲା ।
ରଖି ଦେଖିଲେ କୌଣସି ଏକ ସାନକୁ ଧନା ଧନା ଚଳୁଗୁଡ଼ିଏ
ଭାସି ଆସୁଛି । ନିରୀକ୍ଷଣ କଲେ । ବିଗଧରି ଚାଲିଲେ ।
ପହଞ୍ଚିଲେ ଏକ ଭଦ୍ରଭବ ମୂଳରେ । ଗୋଟିଏ ଦୁଇଟି ଗଛତେ
କେତୋଟି ଶୁଖିଲା ଫଳ ପାଟିଧାଇଛି । ତାହାରି ଭିତରୁ
ଚଳୁଗୁଡ଼ିକ ରହିବାରେ ଲାଗିଛି । ରଖିକ ମନରେ ଅପୂର୍ବ
ଆନନ୍ଦ । ସେ ଫଳଟିକୁ ସ୍ପର୍ଶକଲେ । କଳା କଳା ମଞ୍ଜି-
ଗୁଡ଼ିଏ ଥାଇ ଚଳୁପୁଣି ଖୋସାଟିଏ ତାଙ୍କ ହାତକୁ ବାହାରି
ଆସିଲା । ରଖି କୁତୁହଳ ହୋଇ ଖୋସାରୁ ଚଳୁକୁ ବାହାର
କଲେ । ବିପରେ ବୋଲିଲେ । କାନ୍ଧ ବେଶ ସୂତା ତ ବୋଲି
ହେଉଛି । ତାଙ୍କ ମନରେ କେତେ କ’ଣ ଭାବନା ଜାଗି
ଉଠିଲା । ଏହି ସୂତାରେ ନୁରା ଦୁଣା ହୋଇପାରିବ । ବସ
ସମସ୍ୟାର ସମାଧାନ ହୋଇଯିବ । ତାଙ୍କ ଭାବନା ଅଚଳୁକୁ
ପାରିଲାନାହିଁ ।

ଆମେ ସବୁ ଏକ ଲାଗରେ ଶୁଣୁଥାଉ । ମୁଁ ପଚାରିଲି—
“ବାପା, ସେତେଦେବେ କ’ଣ ଲେକେ ନୁରା ପିନ୍ଧୁ ନ ଥିଲେ ?”

ବାପା କହିଲେ, “ହଁ ପିନ୍ଧୁଥିଲେ । ମାତ୍ର କପା ସୂତାର
ନୁରା ନୁହେଁ । କେହି ଗଛତ ବକ୍‌ଜଳ, କେହି ବା ଜୀବଜନ୍ତୁଙ୍କ
ଚର୍ମ ପିନ୍ଧି ଲକ୍ଷ୍ୟା ନିବାରଣ କରୁଥିଲେ । ରେଶମ ବସ୍ତ୍ରର
ପ୍ରଚଳନ ନ ଥିଲା । କପା ବାହାରି ନ ଥିଲା ।

“ମୁନିରଖମାନେ ଥିଲେ ଆଦର୍ଶ ପୁରୁଷ । ଖାଇପିଇ
ଅକ୍ଷୟରେ ଜୀବନ ବିଚାରବାକୁ ସେମାନେ ସୁଖ ମଣୁ ନ ଥିଲେ ।
ମନୁଷ୍ୟ ସଂସାରକୁ ଆସିଛି । ନିଜେ ବିଛି ନୁଆ କଥା ସଂସାରକୁ
ଦେଉଯିବ । କିଛି ନ ଦେଇ ଭୋଗ କରିବା ଅପରାଧ ବୋଲି
ମଣୁଥିଲେ ।

“ରକ୍ଷି ଗଛରୁ ପୁଟତଳ କାଟିନେଲେ । ନିଜ ଆଶ୍ରମରେ ମଞ୍ଜିଗୁଡ଼ିକ ଲଗାଇଲେ । ପାଣି ଦେଲେ । ଗଜାହେଲ । ଗଛହେଲ । ପୁରୁ ପୁଟିଲ । ଖୋସା ବାଜାରିଲ । ଖୋସା ପାକଳ ହୋଇ ପାଟିଗଲ । ଧୋବ ଫର ଫର ଖୋସାଗୁଡ଼ିଏ ଭଞ୍ଜନ ହେଲ । ତାଙ୍କ ମନରେ ଅପୂର୍ବ ଆନନ୍ଦ । ରକ୍ଷି ଏହାର ନାମଦେଲେ “କପା” ।

ସେ କଣେ କୃଷି ବିଶାରଦ ଥିଲେ । ଜଗତର ମଙ୍ଗଳପାଇଁ ସେ କପା ଗୁଣ କଲେ । କପାଗୁଣ ପ୍ରଣାଳୀ ଲେଖି ରଖିଲେ । ସେତେବେଳେ ଲୁହା ତାକୁଟି ନଥିଲା । କାଠ ତାକୁଟି ଥିଲା । ସେଇ କାଠ ତାକୁଟିରେ କପାରୁ ସୂତା କାଟିଲେ ।

ଏତକରେ ତାଙ୍କର ମନ ଶାନ୍ତ ହେଲନାହିଁ । ଲୁଗାବୁଣା ତତ୍ତ୍ୱ ବାହାର କଲେ । ନିଜ ପୁସ୍ତକ କପା ସୂତାରେ ଲୁଗା ବୁଣିଲେ । ମାତ୍ର କାଠ ତାକୁଟିରେ କପାସୂତା ପାକଳ ନ ଥିବାରୁ ବାରମାର ଛିଣ୍ଡିଲ । ଋଷି ଧ୍ୟାନରେ ବସିଲେ । କାର୍ଯ୍ୟରେ ସିଦ୍ଧିଲାଭ କରିବା ସେତେବେଳେ ଥିଲା ତପସ୍ୟା । ସେ ଧ୍ୟାନରେ ବସି ଈଶ୍ୱରଙ୍କୁ ଆଜ କିଛି ମାଗିଲେ ନାହିଁ । କହିଲେ, “ପ୍ରଭୋ, ବୁଣବାବେଳେ ମୋର ସୂତା ବାରମାର ନ ଛିଡ଼ୁ । ମୋର ମନ ଧ୍ୟାନ ଏକ ହେଉ । ମୋର ଲୁଗା ବୁଣିବା ସଫଳହେଉ ।”

“ଦେବା ମା ତନ୍ତୁ ଶେଦି ବାସତଃ ।”

“ପ୍ରଭୁ ତାଙ୍କର ତାଳ ଶୁଣିଲେ । ସେ ପରିଶେଷରେ ନିଜ

ହାତକନ୍ତା ସୂତାରେ ଶସ୍ତ୍ରୀୟ କପଡ଼ା ବୁଣିବାରେ ସଫଳ ହେଲେ ।

“ମାନବ ସଭ୍ୟତାକୁ ଏହାହିଁ ହେଲା ପ୍ରଥମ କପାସୂତା ଲୁଗା । କପାଗୁଣ, ସୂତାକଟା, ଲୁଗାବୁଣା ଉପରେ ଗବେଷଣା କରି ରକ୍ଷି ବହୁ ନୂଆ ନୂଆ ତଥ୍ୟ ଜଣାଇ ଦେଇଗଲେ । ପିଲାମାନେରଖ ଏହା ହେଲା କପାଲୁଗାର ଆଦି କାହାଣୀ ।”

ଆମେ ଏକ ଧ୍ୟାନରେ ଶୁଣୁଥାଉ । ଆମେ ସମସ୍ତଙ୍କ ପାଇଁ ଉଠିଲୁ, “ଏପରି କଣେ ପରୋପକାରୀ ଆବିଷ୍କାର କିଏ ? ତାଙ୍କର କ’ଣ ନା ନାହିଁ ?”

ବାପା କହିଲେ, “ତୁମେମାନେ କଥାଟା ଠିକ୍ ଧରିପାରିଛ । ସେ ହେଉଛନ୍ତି, ରାଜ୍ ଦେବର ରକ୍ଷି । ନାଟା ତାଙ୍କର ‘ଗୃହମନ୍ଦ’ । ଖାଲି ସେତିକି ନୁହେଁ । ସେ ଥିଲେ କଣେ ଗଣିତଜ୍ଞ । ତାଙ୍କ ପୂର୍ବରୁ ମିଶାଣ ବାହାରିଥିଲା । ଗୃହମନ୍ଦ ଗୁଣନ ଉଦ୍ଭାବନ କଲେ । ଗୃହମନ୍ଦ କପାବସ ବାହାର କରି ନ ଥିଲେ, ଆଜି ଆମେ ସମସ୍ତେ ଭଲ ଗୁଣୁଥାଆନ୍ତେ । ଏବେ ସଂସାରରେ କୋଟି କୋଟି ଲୋକ କରୁଛନ୍ତି । ସେମାନଙ୍କ ପାଇଁ ଏତେ ରେଶମଲୁଗା ଆସବା କୁଆଡ଼ୁ ? ଗୁଣନ ସୂତ୍ର ନ ଥିଲେ ହିସାବ କେତେ କଠିନ ହେଉ ଥାଆନ୍ତା । ଗୃହମନ୍ଦ କେଉଁ କାଳରୁ ଗଲେଣି । ମାତ୍ର ମଣିଷ ସଭ୍ୟତା ଥିବାଯାଏ ସେ ଅମର ହୋଇ ରହିଥିବେ ।”

ବିଶ୍ୱମ୍ଭର ବିଦ୍ୟାପୀଠ, ପୁରୀ ।



ନାତୁଣୀର ଆଜି ବଡ଼ ଶରଧା

ଭେଟି ଉପରେ ସାଜିଛି ଋଧା ।

ତ୍ୟାଗୀ ଡଃ. ରାଜେନ୍ଦ୍ର ପ୍ରସାଦ

ଶ୍ରୀ ସତ୍ୟଶଙ୍କର ଦତ୍ତ

ପ୍ରତ୍ୟେକ ଯୁଗରେ ପୃଥିବୀ ପୃଷ୍ଠରେ ମହାପୁରୁଷମାନେ ଆବିର୍ଭାବ ହୋଇ ସେମାନଙ୍କ ଆଦର୍ଶ ଓ ତ୍ୟାଗ ବଳରେ ମାନବ ସମାଜକୁ ପଥ ପ୍ରଦର୍ଶନ କରିଆସିଛି । ସ୍ୱାଧୀନତା ସଂଗ୍ରାମରେ ଯେଉଁ ବିଶିଷ୍ଟ ଛଳଣ ଦେଶପ୍ରେମୀ ଥିଲେ ସେମାନଙ୍କ ମଧ୍ୟରୁ ସାଧାରଣତଃ ଭାରତର ସର୍ବପ୍ରଥମ ଅପ୍ରତିଦ୍ୱନ୍ଦୀ ରାଷ୍ଟ୍ରପତି ଡଃ ରାଜେନ୍ଦ୍ର ପ୍ରସାଦ ଅନ୍ୟତମ । ସେ ତାଙ୍କର ତ୍ୟାଗ, ଆଦର୍ଶ, ନିଷ୍ଠା, ନିଷ୍କାମୀତା ବଳରେ ଦେଶର ବିରଳ ସମ୍ପ୍ରଦାୟ ଓ ଦଳ ମଧ୍ୟରେ ସର୍ବଶ୍ରେଷ୍ଠ କର୍ମୀରୂପେ ପରିଚିତ ହୋଇଥିଲେ । ଡଃ ପ୍ରସାଦ ଏହି ଗୁଣ ଗୁଡ଼ିକ ଉପଯୋଗୀ ହୋଇଥିବାରୁ ଜାତିର ଜନକ ମହାତ୍ମାଗଣା ତାଙ୍କୁ "ଅଜାତଶତ୍ରୁ" ନାମରେ ନାମିତ କରିଥିଲେ । ଅର୍ଥାତ ଏହାର କେହି ଶତ୍ରୁ ନାହାନ୍ତି । ସ୍ୱାଧୀନତା ଆନ୍ଦୋଳନ ସମୟରେ ସେ ରାଜ୍ୟ ଜାତୀୟ କଂଗ୍ରେସ ଓ ମୁଖ୍ୟମନ୍ତ୍ରୀ ଦଳରେ ସର୍ବାଧିକ ହେଉଥିଲେ ।

ସେହି ତ୍ୟାଗବୀର ଡଃ ରାଜେନ୍ଦ୍ର ପ୍ରସାଦ ୧୮୮୪ ମସିହା ଡିସେମ୍ବର ମାସ ୩ ତାରିଖ ଦିନ ବିହାର ପ୍ରଦେଶର ଶରଣ ଜିଲ୍ଲା ଅନ୍ତର୍ଗତ ଜାଲା-ଦେଇ ଗ୍ରାମରେ ଏକ ମଧ୍ୟବିତ୍ତ ନୈଷିକ ହିନ୍ଦୁ ପରିବାରରେ ଜନ୍ମ ଗ୍ରହଣ କରିଥିଲେ । ଜଟିଳ ରାସ୍ତାରେ "ବୁଲସୀ ଦୁଇ ପତ୍ରକୁ ବାସେ, ବିଛୁଆତି ଦୁଇ ପତ୍ରକୁ ବୁଝାଇ ହୁଏ" ତାଙ୍କର ବାଲ୍ୟକାଳରୁ ହିଁ ଏହା ପ୍ରତୀତ ହେଉଥିଲା ଯେ, ସେ ଜଣେ ମହାନ ବ୍ୟକ୍ତିତ୍ୱାବତେ ଦେଶ ବିଦେଶରେ ପରିଚିତ ହେବେ । ସେ ଛାତ୍ରାବସ୍ଥାରେ ବିଭିନ୍ନ ପରୀକ୍ଷାମାନଙ୍କରେ ସର୍ବବେଳେ ପ୍ରଥମ

ସ୍ଥାନ ଅଧିକାର କରିଆସୁଥିଲେ । ସେ କଳିକତା ବିଶ୍ୱବିଦ୍ୟାଳୟରେ ଅଧ୍ୟୟନ କରୁଥିବା ସମୟରେ ବିଭିନ୍ନ ପରୀକ୍ଷାମାନଙ୍କରେ ଏହି ଭାବରେ କୃତକାର୍ଯ୍ୟ ହୋଇଥିଲେ । ସେ ବିହାର, ଓଡ଼ିଶା, ଆସାମ ଓ ବେଙ୍ଗଲରୁ ମିଶାତ ସମଗ୍ର ଭାରତରେ ସର୍ବଶ୍ରେଷ୍ଠ ସ୍ଥାନ ଅଧିକାର କରିଥିଲେ । ଓକିଲାତି ପାଠ୍ୟ କଲାପରେ ତାଙ୍କେତୁ ବାବୁ ପ୍ରଥମେ କଳିକତା ହାଇକୋର୍ଟ ଓ ପରେ ପାଟଣା ହାଇକୋର୍ଟରେ ଆଇନ ବ୍ୟବସାୟ କରିଥିଲେ । ସେ ରାଜଗୋଷ୍ଠ ହାଇକୋର୍ଟ ମାନଙ୍କରେ ନିଜର ସ୍ଥାନବନରେ ଜଣେ ସର୍ବଶ୍ରେଷ୍ଠ ଆଇନଜ୍ଞ ଭାବରେ ନିଜକୁ ପ୍ରତିଷ୍ଠିତ କରିପାରିଥିଲେ । ଠିକ୍ ଯେତେବେଳେ ସେ ବିଶିଷ୍ଟ ଆଇନଜ୍ଞରୂପେ ପରିଚିତ ହେଉଛନ୍ତି, ସେତିକି ବେଳେ ଅର୍ଥାତ୍ ୧୯୧୮ ମସିହାରେ ବିହାରର ତମାଲନାରେ ଗାନ୍ଧିଜୀଙ୍କର ସଂସର୍ଗରେ ଆସି ଆଇନ ବ୍ୟବସାୟକୁ ଜଳାଞ୍ଜଳି ଦେଇ ସ୍ୱାଧୀନତା ଆନ୍ଦୋଳନରେ ନିଜକୁ ସାମିଲ କଲେ । ତାଙ୍କର ଏତାଦୃଶ କାର୍ଯ୍ୟରେ ପରିବାର ବର୍ଗ ଘୋର ଚିନ୍ତାରେ ପଡ଼ିଗଲେ । କିପରି ସଂସାର ଚଳିବ ତାଙ୍କର ବଡ଼ଭାଇ ମହେନ୍ଦ୍ର ପ୍ରସାଦଙ୍କର ଆଶାଧିଲା ରାଜେନ୍ଦ୍ର ବାବୁ ଓକିଲାତି କଲେ ପରିବାରର ବୋଧ ତାଙ୍କଠାରୁ କିଛିଟା ଲାଭବ ହେବ । ମାତ୍ର ଡଃ ରାଜେନ୍ଦ୍ର ପ୍ରସାଦ କୌଣସି କଥାକୁ ଚିନ୍ତା ନକରି ଦେଶକୁ ସ୍ୱାଧୀନ କରିବାପାଇଁ ବାହାରି ପଡ଼ିଲେ । ଏପରି ତ୍ୟାଗ ଦୃଷ୍ଟିକୁ ଲୋକଙ୍କ ପାଖରେ ଦେଖାଯାଏ ।

କଂଗ୍ରେସରେ ଯୋଗଦାନ କଲାପରେ ଡଃ ରାଜେନ୍ଦ୍ର ପ୍ରସାଦଙ୍କ ଜୀବନ ଆରମ୍ଭ ହେଲା ଘୋର ଡଃଖ ଓ ଯତ୍ନଶୀଳ, ବିଭିନ୍ନ ସମୟରେ ବହୁବାର ଜେଲ ଗୋଷ୍ଠିଥିଲେ ମଧ୍ୟ ସେ କେତେବେଳେ ଗାନ୍ଧି ପ୍ରତିନଥିଲେ । ଭାରତୀୟ ଜାତୀୟ କଂଗ୍ରେସର ସେ ମାଧ୍ୟମ ସଭାପତି ରୂପେ ନିର୍ବାଚିତ ହୋଇଥିଲେ । ଏହା ଜାତୀୟ କଂଗ୍ରେସର ଅନ୍ୟ କୌଣସି ନେତାଙ୍କ ପକ୍ଷରେ ସମ୍ଭବପର ହୋଇପାରି ନଥିଲା ।

୧୯୪୭ ମସିହାରେ ଯେତେବେଳେ ଜବାହରଲାଲ ନେହେରୁଙ୍କ ନେତୃତ୍ୱରେ ଜାତୀୟ ସରକାର ଗଠନ କରାଗଲା, ସେତେବେଳେ ଡଃ ରାଜେନ୍ଦ୍ର ପ୍ରସାଦ ତାଙ୍କ ମନ୍ତ୍ରୀ ପରିଷଦରେ ଖାଦ୍ୟ ଓ କୃଷି ମନ୍ତ୍ରଣାଳୟର ଦାୟିତ୍ୱରେ ରହିଲେ । ନିଜର ପାରଦର୍ଶିତା ବଳରେ ପରବର୍ତ୍ତୀ ସମୟରେ ୧୯୪୯ ମସିହାରେ ସେ ସାଧାରଣତନ୍ତ୍ର ଭାରତର ଅପ୍ରତିଦ୍ୱନ୍ଦୀ ଭାବରେ ସର୍ବପ୍ରଥମ ରାଷ୍ଟ୍ରପତି ନିର୍ବାଚିତ ହୋଇଥିଲେ ଓ ସେ ହିଁ କେବଳ ଦୀର୍ଘ ୧୨ ବର୍ଷ ପର୍ଯ୍ୟନ୍ତ ସେପରି ଏକ ସର୍ବୋଚ୍ଚ ସମ୍ମାନୀୟ ପଦରେ ଅଧିଷ୍ଠିତ ହୋଇପାରିଥିଲେ । ତାଙ୍କ ପରେ ଅନ୍ୟ କୌଣସି ନାଗରିକ ୨ଥର (Two Terms) ସେହିପଦରେ ଅଧିଷ୍ଠିତ ହୋଇ ପାରିନାହାନ୍ତି । ସର୍ବବୃହତ୍ ରାଷ୍ଟ୍ରରେ ରାଷ୍ଟ୍ରପତି ପଦରେ ଅଧିଷ୍ଠିତ ହେବା ପରେ ପରେ ତାଙ୍କର ପ୍ରଥମ ତ୍ୟାଗ ହେଲା ସଂବିଧାନ ତାଙ୍କୁ ରାଷ୍ଟ୍ରପତି ଭାବରେ ଯେଉଁ ୧୦,୦୦୦ ଟଙ୍କା ଉତ୍ତା ଦେବାର ବ୍ୟବସ୍ଥା ଥିଲା ତାଙ୍କୁ କମ୍ପାନୀ ଦେଇ ୫,୦୦୦ ଟଙ୍କାକୁ କମ୍ ଉତ୍ତା ନେଇଥିଲେ । ରାଷ୍ଟ୍ରପତି ନିର୍ବାଚିତ ହେବାପରେ ସେ ରାଷ୍ଟ୍ରପତି ଭବନରେ ରହି ନିଜକୁ ଅତି ଅସହାୟ ମନେକରୁଥିଲେ । ସେ କହୁଥିଲେ "ମୋତେ ଏଠାରେ ଅଶନିଶ୍ୱାସୀ ବୋଧ ହେଉଛି" । ସେ ରାଷ୍ଟ୍ରପତି ଭବନର କଟକଣାକୁ ନାପସନ୍ଦ କରୁଥିଲେ । କେବେ କେବେ ବହୁମାନଙ୍କ ଗହଣରେ କଥା ପ୍ରସଙ୍ଗରେ ଡଃ ପ୍ରସାଦ କହୁଥିଲେ ଯେ, ଯେତେବେଳେ ଆମେ ସବୁ ଜେଲରେ ଥିଲୁ, ଜଣେ ଜଗୁଆଣୀ ପ୍ରାୟ ୧୨ ଜଣ କିମ୍ବା ତାଠାରୁ ଅଧିକ ଲୋକଙ୍କୁ ଜଗୁଥିଲା । ମାତ୍ର ଏଠାରେ ଜଣକୁ ଏକ ବୃକ୍ଷ

ପର୍ଯ୍ୟନ୍ତ କରୁଥାନ୍ତି କରୁଛନ୍ତି । ଏହା ତାଙ୍କୁ ଅତି ଅଶୁଭିକର ବୋଧ ହେଉଥିଲା । ସେ ରାଷ୍ଟ୍ରପତି ଭବନର ସମସ୍ତ ପ୍ରକାର ଆବଶ୍ୟକ ଏବଂ ସାଜସଜ୍ଜାକୁ ସୀମିତ କରି ଦେଇଥିଲେ । ସରକାରୀ କାର୍ଯ୍ୟ ବ୍ୟତୀତ ଯଦି ନିଜର କାର୍ଯ୍ୟପାଇଁ ଚେଲିଫୋନ ବ୍ୟବହାର କରୁଥିଲେ ବା ନିଜର ଜାତୀୟ କୃତ୍ୟମାନେ ବ୍ୟବହାର କରୁଥିଲେ, ତାହାଲେ ତାର ଖର୍ଚ୍ଚ ସେ ନିଜ ଭରାଣୁ ଦେଉଥିବାର ଅନେକ ଦୃଷ୍ଟାନ୍ତ ଅଛି ।

ସେ ଗୋଟିଏ ଅତି ଉନ୍ନତ ଶକ୍ତି ପରିବାରରେ ଜନ୍ମ ଗ୍ରହଣ କରିଥିଲେ । ଯେଉଁ ପରିବାରର ସଭ୍ୟମାନେ ଅତ୍ୟୁତ୍ତମ ଦ୍ଵାରା ପ୍ରଭୁତ ଖାଦ୍ୟକୁ ସ୍ଵର୍ଗ କରୁନଥିଲେ । କିନ୍ତୁ ରାଜେନ୍ଦ୍ର ବାବୁ ସେ ସବୁକୁ ପସନ୍ଦ କରୁନଥିଲେ । ସେ ସର୍ବପ୍ରଥମେ ସମାଜରେ ଥିବା ବିଭିନ୍ନ ଅନ୍ଧବିଶ୍ଵାସ ଏବଂ ପୌରୁକ ପ୍ରଥା ବିରୁଦ୍ଧରେ ଘର ଭଙ୍ଗୋଳନ କରିଥିଲେ ।

ତ୍ଵ ଗାଜେନ୍ଦ୍ର ପ୍ରସାଦ ଶୁଣୁଥିଲେ ଦେଶର ପ୍ରତ୍ୟେକ ସ୍ଥାନରେ ଥିବା ବିଦ୍ୟାଳୟରୁଦ୍ଧିକର ପରିଷ୍କରଣ ଦାୟାତ୍ଵ କେନ୍ଦ୍ର ସରକାରଙ୍କ ହାତରେ ରହୁ ଏବଂ ସେହି ବିଦ୍ୟାଳୟମାନଙ୍କରେ ଛାତ୍ରଛାତ୍ରୀ ମାନଙ୍କୁ ହିନ୍ଦି ଓ ଇଂରାଜୀ ମାଧ୍ୟମରେ ଶିକ୍ଷାଦାନ କରାଯାଉ । ଏହା

ଯଦ୍ୟପି ପୂର୍ଣ୍ଣାଙ୍ଗଭାବରେ ସମ୍ଭବପର ହୋଇ ପାରିନାହିଁ ତଥାପି ଆଜି ଯେଉଁ ସବୁ ଶତାଧିକ କେନ୍ଦ୍ରୀୟ ବିଦ୍ୟାଳୟ ମୁଖ୍ୟ ଚେରୁ ଏକାଦ୍ରିକ ତାଙ୍କରି ପ୍ରଚେଷ୍ଟା, ତାଙ୍କର ଉଚ୍ଛାଧିଲା । ଏପ୍ରକାର ଶିକ୍ଷା ଦାନ ଦ୍ଵାରା ଭାରତବର୍ଷ ଏକ ରାଷ୍ଟ୍ରୀୟ ଭାଷାଭାଷୀ ରାଷ୍ଟ୍ରରେ ପରିଣତ ହୋଇ ପାରିବ ।

୧୯୬୨ ମସିହାରେ ଭାରତର ରାଷ୍ଟ୍ରପତି ପଦରୁ ଅବ୍ୟାହତ ନେଇ ସେ ସ୍ଵାକ୍ଷତ ଆଶ୍ରମରେ ଅବସ୍ଥାନ କରି ତାମା ଆଜ୍ଞନର ପ୍ରବଳ ବିରୋଧପାଇଁ କନ ଚେତନା ଜାଗରଣ କରିବାପାଇଁ ସଜ୍ଞାୟତାରେ କାର୍ଯ୍ୟ ଆରମ୍ଭ କରିଥିଲେ । ୧୯୬୩ ମସିହା ଫେବୃଆରୀ ୨୨ ତାରିଖ ଦିନ ସେହି କର୍ମମୟ ଜୀବନର ପାଟନା ଠାରେ ଅବସାନ ଘଟିଲା । ତ୍ଵ ପ୍ରସାଦଙ୍କ ଆଦର୍ଶ ଓ ତ୍ୟାଗ ଏ ଜାତି ପ୍ରତି ପଥ ପ୍ରଦର୍ଶକ ହୋଇବତ୍ଵ, ଏହାହିଁ ଭଗବାନଙ୍କ ନିକଟରେ ଅଛି ।

ପୋ: ଅ: ରବିଳା, ନାଗପାଳ
ଜିଲ୍ଲା-ମୟୂରଭଞ୍ଜ



ନୂଆଦିଲ୍ଲୀରେ ଅନୁଷ୍ଠିତ ପ୍ରଦର୍ଶନୀରେ ଓଡ଼ିଶା ମଣ୍ଡପ

ଆମେ ଓ ଆମର ଆଚରଣ ବିଷୟ

ଶ୍ରୀ ମଙ୍ଗଳୁ ଚରଣ ବଣ୍ଟାଳ

ଆମେମାନେ ଆଜି ଏମିତି ଗୋଟାଏ ଜଗତରେ ଥିବା ହୋଇଛେ ଯେ ନିଜକୁ କୌଣସି ମୁହୂର୍ତ୍ତରେ ବିଚାରପତ୍ର ମନେ କରୁନା । ସର୍ବଦା ବିପଦର ଆଶଙ୍କା କରୁଛେ । କୌଣସି କଥାରେ ହଠାତ୍ ମତାମତ ଦେଉନେ, କୌଣସି ଅନ୍ୟାୟର ପ୍ରତିବାଦ କରୁନେ । କେବଳ ଏତିକି କହୁଛେ ଆଜିକିଲମ୍ବେ ଦେହୁଥିବ, କାନଥିଲ ଶୁଣୁଥିବ । ଏକତାତ ମଣିଷ ସମାଜ । ସମାଜରେ ଆମେ ବାସ କରୁଛେ । ଏତା ତ ବଣ ଜଙ୍ଗଲ ନୁହେଁ । ଏଠି ବାଘ ଭାଲୁ ନାହାନ୍ତି । ତେବେ ଋଷ କରୁଛୁ କାହାକୁ ? କ'ଣ ଏଇ ମଣିଷକୁ ? ରେଉଠୁ, ସ୍ୱାର୍ଥପୂର୍ଣ୍ଣ, ବସ୍ତୁଷ୍ଟ, ବିନେମା ହର ସେଇଠାକୁ ଯାଏ ସେଠି ଧସା ଧସି । ନିୟମ ଅଛି, ସମସ୍ତେ ଜିଭରେ ଛିଡ଼ା ହେବେ । ଜଣକପରେ ଜଣେ ଚିକେଟ ନେବେ । ଆମେ ଏତେଟା ଧୈର୍ଯ୍ୟଧାନ ଓ ଅସହିଷ୍ଣୁ ସେ ଆମର ଆଗ ପଛର ବିଚାର ନାହିଁ । ଆମ ଆଗ ଚିତରେ ପ୍ରବଳ ଠେଲ ପେଲ । ଆମେ ଆମେ ଚିକେଟ ନେବୁ । ଅନ୍ୟ କେହି ନେଉ ଜିମା ନ ନେଉ ଜିମା ଅସୁବିଧାର ସମ୍ମୁଖୀନ ହେଉ ସେଥିରେ ଆମର ଯାଏ ଆସେ କେତେ ? କାରଣ ଆମ କଥା କେବଳ ଆମେ ଜାଣୁ । ଆମେ ବଞ୍ଚିଲେ ବାପର ନାଆଁ । ଉପଯୋଗ ସ୍ଥାନମାନଙ୍କରେ ଏମିତି କୋକୁଆ ଋଷ ସଂଚରି ଯାଇଛି ଯେ ସେ ସ୍ଥାନମାନଙ୍କୁ ଯିବା ପୂର୍ବରୁ ଆମର ହୃଦୟ-ପ ହୁଏ । ମୁଁ ଏକଦା ମୋ ପରିବାର ସହିତ ଟ୍ରେନରେ ଯାଉଥିଲି । ମୋ ସାଥୀ ଅସୁସ୍ଥ ଥାଆନ୍ତି । ତାଙ୍କର ପିଲାପିଲି ହେବାର ଥାଏ ।

ଏକ ସ୍ତେସନରେ ଗାଡ଼ି ରହିଲା । ଆମର କମାର୍ଟମେଣ୍ଟ ଚିତରକୁ ଚିମି ଚାଲିଗଲା ଯୁବକ ପଣି ଆସିଲେ । ତାଙ୍କ ବେଶ ଫୋଷାକ ଦେଖି ମୁଁ ଶକି ଗଲି । ଆମ ସାମ୍ନା ଯିବଲେ ସେମାନେ ବସିଲେ ! ଚିଲି ସମସ୍ତପରେ ମୋ ଘାଟୁ ଆକ୍ଷେପକରି ଗୁଡ଼ାଏ ଅଶ୍ରୀନ ମତବ୍ୟ ଆରମ୍ଭ କରିଦେଲେ । ସେମାନଙ୍କର ମତବ୍ୟ ଶୁଣି ବୁଝୁ ମୋର କର୍ତ୍ତବ୍ୟପାଠ୍ୟ । ତଥାପି ନିଜକୁ ଚିକେ ସଂଯତ କରିନେଲି । ସେମାନଙ୍କୁ ଅନୁଭୋଧକରି କହିଲି ଆପଣମାନେ ଏମିତି ଭାଷା ବ୍ୟବହାର କରନ୍ତୁନାହିଁ । ଜଣେ ଯୁବକ କହିଲେ ହେଉ ଆଜ୍ଞା ଏଣିକି ଆପଣଙ୍କ ଅନୁଭୋଧ ରକ୍ଷା କରି ଶୁଣିବା ପ୍ରୟୋଗ କରିବୁ । ସେମାନେ ପ୍ରଥମେ ଅଶ୍ରୀନ ଶବ୍ଦଗୁଡ଼ାକ ଇ-ଗାଟା ଭାଷାରେ କହୁଥିଲେ । ସେ ଇ-ଗାଟା ଶବ୍ଦମାନଙ୍କର ଶୁଦ୍ଧ ଓଡ଼ିଆ ବ୍ୟବହାର କରିବାକୁ ଲାଗିଲେ । ସେ ଭାଷା ଶୁଣି ସେ କମାର୍ଟମେଣ୍ଟର ସମସ୍ତ ଉଡୁ ଲୋକ ଓ ଉଡୁ ମହିଳା ତଳକୁ ମୁହଁ ଘୋଟି ବସିଲେ । ତଥାପି ଜଣେ ଉଡୁଲୋକ କହିଲେ ଯେଉଁ ଆପଣଙ୍କର ମାଆଭଉଣୀତ ଅଛନ୍ତି । ଏମିତି କ'ଣ ଆଚରଣ ଦେଖାଉଛନ୍ତି । ତାଙ୍କର ଏକଥା ଶୁଣି ବାଘ ଶିକାର ଉପରକୁ ଝାମ୍ପି ଦେଲପରି ସେମାନେ ତାଙ୍କ ଉପରକୁ ଲାମ୍ପ ପ୍ରଦାନ କଲେ । ସେଥିମଧ୍ୟରୁ ଜଣେ ସିଧା ତାଙ୍କ କାନିଷ୍ଠକୁ ଧରିଲ । ଉଡୁଲୋକ ଅନ୍ୟନୋପାୟ ହୋଇ କ୍ଷମା ମାଗିବା ଫଳରେ ଉଭେକମା ଯୁାସ ପାଇଥିଲ । ତେବେ କହନ୍ତୁ ଏପରିପ୍ରେକ୍ଷାରେ ଆମେ ବଞ୍ଚିବାତ ?

ଆଜି ଆମର କ'ଣ ହୋଇଛି କେକାଣି ସବୁଠାରେ ବିଶ୍ୱାସନା । ସୁନ, କଲେକରେ ଛାତ୍ର ବିଶ୍ୱାସନା, କାରଖାନାରେ -ଧର୍ମପତ୍ର, ତାର ବସ, ଆହୋକନ, ଅନଶନ ସବୁକିଛି ଗୁଲିଛି । ଆମେ କହିପାରୁ ସହର ବଜାରରେ ଭିନ୍ନ ଭିନ୍ନ ଜାତି, ଭିନ୍ନ ଭିନ୍ନ ସଂପ୍ରଦାୟ, ଭିନ୍ନ ଭିନ୍ନ ଭାଷାଭାଷୀତ ଲୋକ ବାସକରନ୍ତି । ତେଣୁ ସେ ଜାଗାମାନଙ୍କରେ ଗଣଗୋଡ଼ ଚାଲିବା ସଭାବିକ । କାରଣ ବହୁତଲୋକ ଯହଁ ନିଜି, ଅବଶ୍ୟ ଉପୁଜର ବଳି । ହେଲେ ଜାଆଁ ସହରରେ ସେକଥା ନାହିଁ । ସମସ୍ତେ ବାପା ମା ଦାଦା, ଭାଇ, ମଉସା, ପିଲୁଆ । ଏସବୁ ମାଆ, ଭଉଣୀ, ଚୁଡ଼ି, ଗାଉଳ, ମାଉସା ଓ ପିଲୁଆ । ସମସ୍ତେ ଏକତ ଅଟନ୍ତି । ଗୋଟିଏ ପକ୍ଷର ପର । ସମସ୍ତେ ଗୋଟିଏ ରଜୁରେ ବସା । ହେଲେ ଆଜି ଗାଆଁମାନଙ୍କରେ ଦଣ ବାଡ଼ । ବଡ଼ଠକ । ସେମାନଙ୍କ ମଧ୍ୟରେ ଫଟାଫଟି । ପିଟାପିଟି । ପ୍ରବଳ ଭରେକମା । ମାଲିମକମମା । ଦାଠା ସେଇ ଟାଉଟା ।

ସେଇ ରାସ୍ତାରେ ଆମେ ସବୁଦିନେ ଯିବା ଆସିବା କରୁଛେ, କେଉଁଠି ଗୋଡ଼ି ପଥର ଗଠିଗଲି । ଅଳ୍ପ ଚିକିଏ ଶ୍ରମ ସ୍ୱାକାର କରି କେତେ ଗାଣୁଆ ମତମ ପକାଇ ଦେଲେ ଚକିର । ଆମର ସେ ଆଡ଼କୁ ଦୃଷ୍ଟି ନାହିଁ । କହିଦୋଳୁ, ସେଇଟା କ'ଣ ଆମର କାମ । ସେ ସବୁ ସରକାର କରିବେ । ଅବଶ୍ୟ ସରକାରଙ୍କ ଅନେକ କାମ ଅଛି । ସରକାରଙ୍କୁ ପୂର୍ଣ୍ଣ ସହଯୋଗ କରିବା ଆମର କର୍ତ୍ତବ୍ୟ ନୁହେଁ କି ? ଆମେ ଏଯାଏ ଜାତୀୟ ସଂପତ୍ତିକୁ ନିଜର ସଂପତ୍ତି ବୋଲି ମନେକରି ପାରିଲୁ ନାହିଁ । ଆମେ ଭାବି ନେଉଛେ ସରକାର ଓ ବ୍ୟକ୍ତି ପରସ୍ପରଠାରୁ ସଂପୂର୍ଣ୍ଣ ପ୍ରଥକ୍ । ତେଣୁ ଜାତୀୟ ସଂପତ୍ତିକୁ ଧ୍ୱଂସ କିମ୍ବା ତୋଷିରପାତ କରିବା କିମ୍ବା ଅବହେଳିତ କରିବା

ଆମର ଜାମ । ଆମେ ମଧ୍ୟ ଚାହନ୍ତାରେ କହିପାରୁ, କଂପାନୀକା ମାଲ୍; ଦରିଆମେ ତାଳ । ଆମେ ଜାଣୁ ଜଙ୍ଗଲ ସୁରକ୍ଷା ଦ୍ୱାରା ଆମର ଅନେକ ଉପକାର ସାଧିତ ହୁଏ, ଦର୍ପା ହୁଏ, ବାତ୍ୟା ନିୟନ୍ତ୍ରଣ ହୁଏ, ମୃତ୍ତିକା ସଂରକ୍ଷଣ ହୁଏ । ମୃତ୍ତ ପରିବେଶ ସୃଷ୍ଟି ହୋଇପାରେ । ଏସବୁ ଜାଣି ମଧ୍ୟ ଜଙ୍ଗଲକୁ ମନରକା ନଷ୍ଟକରୁ । ଦୃଷ୍ଟ ଭାବରେ କୁହାଯାଇପାରେ ଯେତେବେଳେ ଜାତୀୟ ସଂପତ୍ତି ନଷ୍ଟହୁଏ ସବୁ ଆମରି ଲାଭ ହୁଏ । ଯଦି ଆମେ ଜାତୀୟ ସଂପତ୍ତିର ରକ୍ଷଣାବେକ୍ଷଣ ପାଇଁ ଚିନ୍ତିତ ଦୃଷ୍ଟି ଦିଅରେ, ନିଶ୍ଚିତରାବେ ସେସବୁର ସୁରକ୍ଷା ହୋଇପାରେ । ସେଥିପାଇଁ ଆମର ଆତ୍ମଶୁଦ୍ଧି ପ୍ରୟୋଜନ । ଆମେ ବିଚ୍ଛିନ୍ନିତ ବ୍ୟବହାର କରୁଛେ, ଚିକିତ୍ସା ପାଳିମାରୁଛେ । ଆମେ ତ୍ରୁଳ ମଟର ବ୍ୟବହାର କରୁଛେ, ମାତ୍ର ଶୁଳ୍କ ଠିକ୍ ସମୟରେ ପଇଠ କରୁନେ । ବ୍ୟବସାୟ କରୁଛେ, ଇନ୍ଦ୍ରିୟ ଚ୍ୟାକ୍ଷ ଦେଉନେ । ଆମପାଇଁ ସରକାର କେତେଗୁଡ଼ିଏ ବିଭାଗ କରିଛନ୍ତି । ପ୍ରତ୍ୟେକ ବିଭାଗପାଇଁ କେତେଗୁଡ଼ିଏ ନିୟମ ମଧ୍ୟ ପ୍ରଣୟନ କରାଯାଇଛି । ସେ ନିୟମଗୁଡ଼ିକ ପ୍ରକାମାନକୁ ଶାସନ କରିବା ପାଇଁ ନୁହେଁ । ପ୍ରକାମାନଙ୍କ ଖୋଦ ଉପକାରପାଇଁ । ମାତ୍ର ସେ ନିୟମକୁ ମାନିବାକୁ ଆମେ ସଂପୂର୍ଣ୍ଣ ନାରାଜ । ଯଦି କିଛି ଦୋଷପ୍ରତି ଦେଖାଦେଲ, ଆମେ ସରକାରଙ୍କ ଉପରେ ଦୋଷ ଲଦିଦେଉ । ଆମର ଆଜି ଗୋଟାଏ ବଡ଼ ପ୍ରବୃତ୍ତି ହେଉ ଅନ୍ୟ ଉପରେ ଦୋଷ ଲଦିବା । ନିଜର ହଜାରେ ଦୋଷ ଥାଇ, ସେଆଡ଼କୁ ମୋଡ଼େ ଦୃଷ୍ଟି ନାହିଁ ।

ଆମେ ସମସ୍ତେ ସ୍ୱାଧୀନ ଦେଶର ନାଗରିକ । ସ୍ତା ଭିତରୁ ଆମେ ଅଧିକାଂଶ ଶ୍ରମିକ, କୃଷକ, ଶିକ୍ଷକ, ତାତ୍ତ୍ୱ, ଇଂଜିନିୟର, କର୍ମଚାରୀ ଓ ଅଧିକାର । ପ୍ରତ୍ୟେକ ଗୋଟିଏ ଗୋଟିଏ ବୃତ୍ତି ନେଇ ଚଳିଛନ୍ତି ବା ଚଳୁଛନ୍ତି । ତେଣୁ ପ୍ରତ୍ୟେକ ସ୍ୱ ସ୍ୱ କର୍ତ୍ତବ୍ୟ ସଂପର୍କରେ ସଚେତନ ରହିବା ଆବଶ୍ୟକ । ଆମେ ଏମିତି ଶ୍ରେଣୀ ହେବା ଆବଶ୍ୟକ ଯେ ଶିକ୍ଷକଙ୍କୁ କିମ୍ବା ଅନ୍ୟ କେହି କର୍ମଚାରୀଙ୍କୁ କେହି କହିବେ ନାହିଁ ଯେ ସେମାନେ ତାଙ୍କର କର୍ତ୍ତବ୍ୟ କରନ୍ତି । ସେମାନଙ୍କର ଉଚ୍ଚପଦର ଅଧିକାର ସେମାନଙ୍କ କାର୍ଯ୍ୟର ଚତୁର୍ଥ କରନ୍ତି । ଆମର କର୍ତ୍ତବ୍ୟତତ ଆଚରଣ ବିଧି ଶୁଦ୍ଧ ଓ ପବିତ୍ର ହେଲେ ଦେଶ ମଧ୍ୟ ଉଲଟି ପଥରେ ଅଗ୍ରସର ହେବ ।

ସରାରେ କେହି ଚଣେ ରାଷ୍ଟ୍ର ଦେଉଛନ୍ତି । ସେ କ'ଣ କହୁଛନ୍ତି, ପ୍ରଥମେ ଶୁଣିବା ଆମର ଜାମ । ତା'ପରେ ଆଲୋଚନା କିମ୍ବା ପର୍ଯ୍ୟାଲୋଚନା । ସେ କ'ଣ କହୁଛନ୍ତି ଶୁଣିବାକୁ ଆମର ଚିନ୍ତିତ ଧ୍ୟାନନାହିଁ । ଖାଲି ଆମେ ହିଁ ହିଁ ଫିଁ ଫିଁ । କିମ୍ବା ତାଳିମାରି ଅଥବା ପାଟିତୁଣ୍ଡ କରି ସେ ରାଷ୍ଟ୍ରକୁ ଉତ୍ତର କରୁ । ନିଜେତ ଶୁଣୁନାହିଁ । ଶୁଣିବାକୁ ଆଗ୍ରହୀ ଲୋକଙ୍କୁ ମଧ୍ୟ ଶୁଣାଇ ଦେଉନାହିଁ । ଆମ ଭିତରେ ସୁଧାକନ, ସୁଧାକନ, ବିକ୍ରମନ ଓ ଚୁରୁକନ ବୋଲି ସେମିତି କିଛି ଭାବନାହିଁ । କାରଣ ଆମେ ଜାଣୁ, ଆମେ ଯାହା ଜାଣିଛୁ ଅନ୍ୟ କେହି ଜାଣି ନାହାନ୍ତି । ଅଥବା ରାଷ୍ଟ୍ର ପ୍ରସଙ୍ଗରେ ସିଏ ଯାହା କହିବ, ଆମେ ଆଗରୁ ଜାଣିଛୁ କିମ୍ବା ଆମଠାରୁ ଅଧିକ ଜାଣିଥିବା ଦ୍ୱିତୀୟତ୍ୟାତ୍ରି ଏ ମହାନସ୍ତଳରେ କେହି ନାହାନ୍ତି । ଆମର ଆଉ ଗୋଟାଏ ଧାରଣା: ଆମେ ସ୍ୱାଧୀନତା ପାଇଛୁ ।

ଯେଉଁଠି ପାରିବୁ ସେଇଠି ପାଟିତୁଣ୍ଡ କରିବୁ ; ତାଳିମାରିବୁ ଯାହାକୁ ଯାହା କହିପାରିବୁ । ଏହାର ଅର୍ଥ ସ୍ୱାଧୀନତା ନୁହେଁ । ଏହାର ଅର୍ଥ ସେଇଭାଗିତା, ଉତ୍ତମତା । ମୋଟ ଉପରେ କହିବାକୁ ଗଲେ ଆମେ ଶୁଖିକିତ ନୋହୁଁ । ଶୁଖିକିତା ଶୁଖିବୁ କ'ଣ ? ତେଣୁ ସବୁ କ୍ଷେତ୍ରରେ ସ୍ୱାଧୀନତା ଦାହିଦେଇ ବିଶୁଖିକା ସୃଷ୍ଟିକରୁ ।

ଆମର ପରଶ୍ରୀକାତରତା ବେଶୀ । ଅନ୍ୟତ ସୌଭାଗ୍ୟ କିମ୍ବା ଶ୍ରୀକୃଷ୍ଣ ଦେଖିବାକୁ ସହ୍ୟ କରିପାରୁନା । ଉର୍ଷାରେ ପାଟିପତୁ । ସେ ଆମ ଆଗରେ କାହିଁକି ବଡ଼ଲୋକ ହେବ ? ତାର ଗୋଡ଼ଟା ଟିକିଦେଉ । ସେ ତଳେ ପଡ଼ିଯାଇ ରକ୍ତାନ୍ତ ହେଲେ ଆମର ପରମ ଆନନ୍ଦ । ତାର ପରିଶ୍ରମ, ସାଧନା, ଅଧ୍ୟବସାୟ ବଳରେ ବଡ଼ଲୋକ ହୋଇଛି, ଆମେ ସେଇଟା ଭାବୁ ନାହିଁ ।

ଆମେ ଏଯାଏ ଜାତିକୁ ଓ ଭାଷାକୁ ଭଲପାଇ ଶିଖି ନାହିଁ । କିମ୍ବା ଭଲ ପାଇବା ଶିଖିବାକୁ ଆମର ଆଗ୍ରହ ନାହିଁ । ଆମେ ଏତେଟା ସ୍ୱାର୍ଥପର ଓ ଆତ୍ମକେନ୍ଦ୍ରିକ ଯେ ଆମର ଜାତି ପ୍ରୀତି ନାହିଁ କି ଭାଷା ପ୍ରୀତି ନାହିଁ । କେବଳ ଆମ ପାଖରେ ନିଜସ୍ୱ ପ୍ରୀତିଟି ଅଛି । ଆମେ ଜାଣୁ ଜାତିରୁ କଣ ମିଳିବ । ଆମେ ଜାଣୁ ଭାଷାରୁ କ'ଣ ମିଳିବ । ଜାତି ଓ ଭାଷାକୁ ନେଇ କ'ଣ ଗୁଟିବ । ସବୁଦେଶ ଦୁର୍ଭିକ୍ଷ ଗତିରେ ଆମେ ଥିଲବେଳେ, ଏଭଳି କାରଣରୁ ଆମେ ଦୁର୍ଭିକ୍ଷଗତିରେ ପହଞ୍ଚିଲେଣି । ଏକଥା ଆମେ ଏ ଯାଏ ହୃଦୟଙ୍ଗମ କରିନାହିଁ । କାରଣ ଆମର ନିଦ ଭାଙ୍ଗିନାହିଁ । ସେ କୂଟଳକର୍ଣ୍ଣନିଦ କେବେ ଭାଙ୍ଗିବ ତାହା ପରମେଶ୍ୱରଙ୍କୁ ଜଣା ।

ଆମେ ଦେଶ ସୁବିଧାବାଦୀ । ଆମେ କିଛି କରନ୍ତୁ ନାହିଁ । କିଏ ଆମପାଇଁ କରି ଦିଅନ୍ତା । ଆମକୁ କିଏ ଶୁଆଇ ଦିଅନ୍ତା । ଆମେ ଖାଆନ୍ତୁ । ଉଚିତ୍ତାସ କହେ; ଯେତେଦେଶ ସବୁ ଆଜି ଉତ୍ତର ଶୀର୍ଷସୀମାରେ ପହଞ୍ଚିଛନ୍ତି ସେମାନଙ୍କୁ ହାତଧରି କେହି ଚଳେଇ ଶିଖେଇ ନାହାନ୍ତି । ସେମାନେ ନିଜ ଭୁଲ ଶିଖିଛନ୍ତି । ସେସବୁ ମୂଳରେ ରହିଛି ଚ୍ୟାଗ, ନିଷ୍ଠା, ସାଧନା, ଅଧ୍ୟବସାୟ, କର୍ତ୍ତବ୍ୟପରାୟଣତା, ସମସ୍ତାନୁବର୍ତ୍ତିତା, ନିୟମାନୁବର୍ତ୍ତିତା, କାତିପ୍ରୀତି, ଉଷା ପ୍ରୀତି, ଐକ୍ୟ ଓ ସଂହତି । ତଥାପି ଆମ ହାତରେ ଦେଉ ସମୟ ଅଛି । ଆମେ ନିଜକୁ ସଂଶୋଧନ କରି ନେଇ ପାରିବା । ଯଦି ଏହି ମୂଲ୍ୟବାନ ସମୟ ଚିକିତ୍ସା ଆମର ହାତଛଡ଼ା ହୋଇଯାଏ, ତାକୁ ଆଉ ଫେରି ପାଇବା ନାହିଁ । ଆମର ଆଉ କିଛି ନ ଥିବ । ଦେଡ଼ି ଗୁଡ଼ କହୁଣୀକୁ ବହି ଯାଇଥିବ ।

ଆମେ କଣ ପଚାଇ ରାଷ୍ଟ୍ର ଦେଉପାରୁ । ରାଷ୍ଟ୍ର ପ୍ରସଙ୍ଗରେ ବାହାସକମାରି କହୁ, ଏଦେଶରେ ଯେତେ ଅନାଗୁର, ପତ୍ୟାଗୁର, ବ୍ୟଭିଚାର ଓ ସେତେ ଦୁନତି ଓ ଦୁର୍ନୀତି ସବୁ ଲେପ କରିଦେବୁ । ଏକଥା କାଳ କାଳ ଧରି ଉଚ୍ଚାରଣ କରୁଥିଲେ ବି କୌଣସି ଗୋଟିକର ନରାକରଣ ହୋଇପାରେ ନାହିଁ । କାରଣ ସେଥିପ୍ରତି ଆଚରିକତା ଥାଏ ଶୁଦ୍ଧ ବନ୍ । ଆମର ନିର୍ଦ୍ଦେଶ

କ୍ଷି ଗୋଟାଏ ନୀତି ବା ଆଦର୍ଶ ନଥାଏ । ଆମେ କେତେବେଳେ
 ନଶି କରୁଥାଉ ଓ କରୁଥାଉ ଆମେ ବି ଜାଣୁନା । କିନ୍ତୁ
 ରାସ୍ତାରେ ଥାଏ କେତେ ଦର୍ଶନ; କେତେ ଦେଶପ୍ରେମ, କେତେ
 ମାନବିକତା, ତାନ ଦଳିତ ପ୍ରତି କେତେ ସହାନୁଭୂତି,
 କେତେ ଅଶ୍ରୁ ମୋଚନ । ମାତ୍ର ଫଳ ଜିଣି ହୁଏନା ।

ଆମେ ନିଜକୁ ମହାଧାର୍ମିକ ବୋଲି ପରିଚୟ ଦେଇ ।
 ଚିତା ତିନକ କାଟି ଚୈତ୍ରିକ ବସ୍ତ୍ର ଧାରଣ କରି ହାତରେ ମାଳା
 ଗଢ଼ାଇ । ମାତ୍ର ଧର୍ମର ଧାର ଧାରୁନା । ଧର୍ମ ନାମରେ
 ଧର୍ମାନ୍ତରା ସୃଷ୍ଟି କରୁ ।

ଆମର ବଶ୍ୱାସୀ କେହି ନାହିଁ । ସମସ୍ତଙ୍କୁ ସଦେହ
 କଷ୍ଟକ୍ଷେତ୍ର ଦେଖିବା ଆମର କାମ । ଜିହ୍ୱାଶ୍ରେ ଆମର ଅମୃତ ।
 କିନ୍ତୁ ହୃଦୟରେ ସୁନାହଳ, ତେଣୁ ଆମର କେହି ବନ୍ଧୁ ନାହାନ୍ତି ।
 ଆମର ସମସ୍ତେ ଶତ୍ରୁ ।

ସବୁ ଦେଶ ତୁଳନାରେ ଆମେ ପଛୁଆ । କାରଣ ଆମେ
 ଭୀରୁ । ଯାହାକୁ କୁହାଯାଏ କାପୁରୁଷ । ତୀବ୍ର ସହିତ
 ମୁକାବିଲ କରିବାକୁ ଆମେ ସଂପୂର୍ଣ୍ଣ ଅସମର୍ଥ ।

ପଶୁ ପକ୍ଷୀଙ୍କଠାରୁ ଆରମ୍ଭ କରି ଛୋଟ ଛୋଟ କୀଟ
 ପତଙ୍ଗ ପର୍ଯ୍ୟନ୍ତ ସମସ୍ତଙ୍କର ସ୍ୱତନ୍ତ୍ର ଆଚରଣ ବିଧି ଅଛି ।
 ସେମାନେ ସେ ସବୁକୁ ଅକ୍ଷରେ ଅକ୍ଷରେ ପାଳନ କରନ୍ତି ।
 ଏଥିରେ ସେମାନଙ୍କର ତିବେମାରୁ ବିରୁଦ୍ଧି ଘଟୁନି । ଅଥଚ
 ଆମେ ମଣିଷ ହୋଇ ମଧ୍ୟ ଆମର ନିର୍ଦ୍ଦିଷ୍ଟ ଆଚରଣ ବିଧିନାହିଁ ।
 ଚାହାଁ ଆଦର୍ଶ । ତେଣୁ ଆମକୁ ମଣିଷ ନାମଧାରୀ
 ପଶୁ କହିଲେ ଅତ୍ୟୁକ୍ତି ହେବ ନାହିଁ । ଆମେ ସ୍ୱାଧୀନ
 ଦେଶଟ ନାଗରିକ । ଆମର ଆଚରଣ ବିଧି ଆଜିଠାରୁ
 ସଂଶୋଧନ ନକଲେ ଦେଶର ସ୍ୱାଧୀନତା ପୂଣିଆରେ ବିପନ୍ନ
 ହେବ । ପୁଣି ଅରେ ଆମେ ପରଧୀନ ହୋଇଯିବା ।
 ଆମେ କେହି ରହିବା ନାହିଁ । ସମସ୍ତେ କାଳକଦନରେ ପଡ଼ି
 ଚାଲିଯିବା । ଆମ ପଛରେ ପଡ଼ି ରହିବ ଆମର କଳକିତ
 ଇତିହାସ । ଆମର ରବିକ୍ଷ୍ୟତ ବଂଶଧର ଆମକୁ କ୍ଷମା
 ଦେବେ ନାହିଁ ।

ପ୍ରଧାନ ଶିକ୍ଷକ, ଗୋବରା ହା: ଇ: ଓଡ଼ିଶା
 ସା: ପୋ:- ଗୋବରା, ରାୟା:- ତେରା
 ତି:- ଦେବୀନାକ-୨୫୯୧୦୩



ଭବନୀ ପାଟଣାରେ ଶିଶୁ ମେଳା

ଆପଣଙ୍କର ଦୁଇଟି ସନ୍ତାନ ମଧ୍ୟରେ
 ତିନି ବର୍ଷର ବ୍ୟବଧାନ ରଖନ୍ତୁ

ଯେ କୌଣସି ଗୋଟିଏ ପଦ୍ଧତି ବାଛି ନିଅନ୍ତୁ

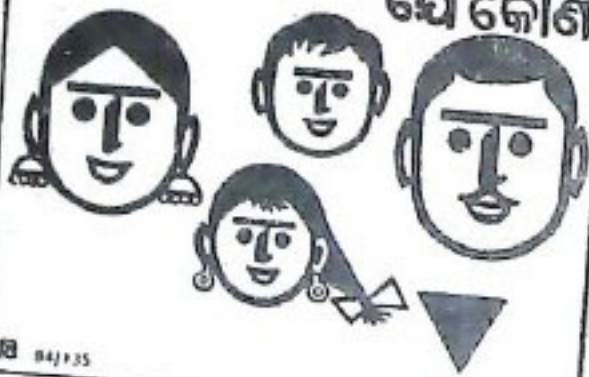

84/735

ନିରୋଧ

ପସର ଚି

ଓଭାଲ ଡିଲ

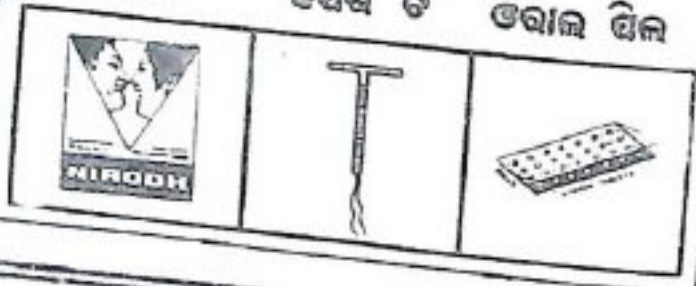

ଆଦିବାସୀ ଯୁବ ଶ୍ରମିକଙ୍କୁ ଶସ୍ୟ ସଂରକ୍ଷଣ ତାଲିମ୍

ଭାରତ ସରକାରଙ୍କ ଶାନ୍ତ୍ୟ ବିଭାଗ ଅଧୀନସ୍ଥ ଶସ୍ୟ ସଂରକ୍ଷଣ ଅଭିଯାନ, ଭୁବନେଶ୍ୱରଙ୍କ ତରଫରୁ ରାଜ୍ୟ କୃଷି ବିଭାଗ, ଜିଲ୍ଲା ଗ୍ରାମ୍ୟ ଉନ୍ନୟନ ସଂଘା, ବାରିପଦା ଓ ପଞ୍ଚାୟତ ସମିତି, କର୍ତ୍ତୃପଦାଙ୍କ ସହାୟତାରେ କର୍ତ୍ତୃପଦାଠାରେ ୫୦ ଜଣ ଶିକ୍ଷିତ ଆଦିବାସୀ ଶ୍ରମିକଙ୍କୁ ନେଇ ଗୋଟିଏ ୨୧ ଦିନିଆ ଉଚ୍ଚାୟତ୍ତ ତାଲିମ ଶିବିର ଗତ ଚା ୭-୮-୮୪ ରିଜରୁ ଆରମ୍ଭ ହୋଇଅଛି । ତାଲିମ ସମୟରେ ଶ୍ରେଣୀ ଶିକ୍ଷା ସହ ସରେ ଏବଂ ବିଭିନ୍ନ ମୁକ୍ତା ଦାନ, ଶସ୍ୟ ଉତ୍ପାଦନରୁ ଯୋଗ, ଆର୍ତ୍ତତା, ଫିନି ଓ ପକ୍ଷୀ ଦ୍ୱାରା ନଷ୍ଟ ହୋଇଥିବା ଉତ୍ପାଦନ, ଉଚ୍ଚ ପକ୍ଷୀକୋଟି ନିର୍ମୂଳ ତଥା ଧାତବ ଡୋଲିର ବହୁଳ ପ୍ରସାର ବିଷୟରେ ତାଲିମ ଦିଆଯାଇଛି । ଉପରୋକ୍ତ କାର୍ଯ୍ୟକୁ କ୍ଷେତ୍ର ପ୍ରଦର୍ଶନୀ ତରଫରେ ପାଟପୁର, ଗାଡ଼ିଆପାଳ, ବୁଢ଼ନପୋସା, ଗେଣ୍ଡା-ଗଡ଼ିଆ, ବୁଆଗୁଣିଆ, ଗରୁଣ୍ଡା, ଜବାଦହି, ନହିପୁର, ଦୁର୍ଗାପୁର, ବୌଦ୍ଧନାଳ ଓ ରାଘୁବସା ଗ୍ରାମରୁ ତାଲିମ ପାଇଁ କଳା ଯାଇଥିବା ଶିବିରୀମାନଙ୍କ କଲିଆରେ କ୍ଷେତ୍ରପ୍ରଦର୍ଶନୀ ଦ୍ୱାରା କାର୍ଯ୍ୟ କରାଯିବ । ଶସ୍ୟ ସଂରକ୍ଷଣ ଅଭିଯାନ ଭୁବନେଶ୍ୱର, ତରଫରୁ ସମସ୍ତପ୍ରକାର ରାସାୟନିକ ଦ୍ରବ୍ୟ ମାଗଣାରେ ଯୋଗାଇ ଦିଆଯିବ । ମୁଖ୍ୟ ନିୟନ୍ତ୍ରଣ ପାଇଁ ବ୍ୟବହୃତ ହେଉଥିବା ଶାନ୍ତ୍ୟୋପ ଉପକୃତ ହେଉଥିବା ଶ୍ରମିକମାନଙ୍କ ତରଫରୁ ଯୋଗାଇ ଦିଆଯିବ । ଏତଦ୍ୱ୍ୟତୀତ ଶିବିରୀମାନଙ୍କୁ ଆଧୁନିକ କୃଷି ଯନ୍ତ୍ରପାତିର ବ୍ୟବହାର, ଫଳ ଓ ପନିପରିବା ସଂରକ୍ଷଣ, ପରିବାହନ ନିୟନ୍ତ୍ରଣ, ଆଦିବାସୀ ଉନ୍ନୟନ ଯୋଜନା ସମ୍ପର୍କରେ ତାଲିମ ଦିଆଯିବ । କୃତକାର୍ଯ୍ୟ ସମସ୍ତ ଶିବିରୀମାନଙ୍କୁ ପ୍ରତ୍ୟେକ ଏକଶତ ଟଙ୍କା ଭଗା ଆକାରରେ ଦିଆଯିବ ।

ଏଠାରେ ଉଲ୍ଲେଖଯୋଗ୍ୟ ଯେ ଭାରତ ସରକାର ରାଜ୍ୟ ସରକାରଙ୍କୁ ରାଜ୍ୟର ଶ୍ରମିକମାନଙ୍କୁ ସୁବିଧାରେ ଧାତବ ଡୋଲି ଯୋଗାଇ ଦେବା ପାଇଁ ଦଶ ଲକ୍ଷ ଟଙ୍କା ସୁଧ ବିହୀନ ଭଣ୍ଡା ଦେଇଥିଲେ । ରାଜ୍ୟ ସରକାରଙ୍କ ତରଫରୁ ଓଡ଼ିଶା ଆଗ୍ରୋ ଇଣ୍ଡଷ୍ଟ୍ରିଜ କର୍ମସାଧକ ସେମାନଙ୍କର ଚିରରେ ଥିବା ନିର୍ମୂଳ କେନ୍ଦ୍ରମାନଙ୍କରେ ବିଭିନ୍ନ ଆକାରର ଧାତବ ଡୋଲି ତିଆରି କରି ରାଜ୍ୟର ଶ୍ରମିକମାନଙ୍କୁ ଯୋଗାଇ ଦେଇଅଛନ୍ତି । ରାଜ୍ୟର ବିଭିନ୍ନ ଜିଲ୍ଲା ଗ୍ରାମ୍ୟ ଉନ୍ନୟନ ସଂଘା ତରଫରୁ କ୍ଷୁଦ୍ର, ନାନମାତ୍ର ଏବଂ ଆଦିବାସୀ ଶ୍ରମିକମାନଙ୍କୁ ଶତକଡ଼ା ୨୫,୩୩,୩୩ ଏବଂ ୫୦ ଭାଗ ଧାତବ ଡୋଲି

ଉପରେ ଗିହାତି ଦେଇଛନ୍ତି । ଉକ୍ତ ତାଲିମ ଶିବିରର ଶିବିରୀମାନେ ସେମାନଙ୍କ ଉତ୍ପାଦନ ଏକଶତ ଟଙ୍କା ବଦଳରେ ପ୍ରତ୍ୟେକ ଗୋଟିଏ ଗୋଟିଏ ଧାତବ ଡୋଲି ନେବା ପାଇଁ ଆଗ୍ରହ ପ୍ରକାଶ କରିଅଛନ୍ତି । ରାଜ୍ୟର ଶ୍ରମିକମାନଙ୍କ ପାଇଁ ଯୋଗାଇ ଦିଆଯାଇଥିବା ଡୋଲିର ଉତ୍ପାଦନରେ ଶ୍ରମିକମାନଙ୍କୁ ଉତ୍ତମ ଭାବରେ ଉଚ୍ଚତମରଣ କରିବା ପାଇଁ ଯୁଗୋପାୟ ନିକିତ ଆର୍ଥିକ ସଂଘା (ଇ. ଉ. ସି.) ତରଫରୁ ଭାରତ ସରକାରଙ୍କ କଲିଆରେ ରାଜ୍ୟ ସରକାରଙ୍କୁ ୪.୨୨ ଲକ୍ଷ ଟଙ୍କା ଅନୁଦାନ ଦିଆଯାଇଥିଲା । ଏହାଦ୍ୱାରା ଶ୍ରମିକମାନଙ୍କୁ ପଲ୍ଲୀକୋଟି ନିର୍ମାଣ ପାଇଁ ବ୍ୟବହୃତ ହେଉଥିବା ପ୍ରତ୍ୟେକ ଏବଂ ନିଷାସନ ଦ୍ୱାର, ପଲିଥିନ ଡକର, ଆର୍ତ୍ତତାଚଳିତ କ୍ଷତିରୁ ଶସ୍ୟ ଉତ୍ପାଦନ ପାଇଁ ଗାଠଗାଡ଼ି ତଥା ପଲିଥିନ ଡକର, ଶସ୍ୟ ସଂରକ୍ଷଣ ଅଭିଯାନ ତରଫରୁ ବହାଯାଇଥିବା ଆଦର୍ଶ ଗ୍ରାମ ପୁଷ୍ଟଗୁଡ଼ିକରେ ମାଗଣାରେ ଯୋଗାଇ ଦିଆଯାଇଥିଲା । ରାଜ୍ୟର ଶ୍ରମିକମାନଙ୍କୁ ସୁବିଧାରେ ଶସ୍ୟ ସାଫଳି ଚାଣିବା ପାଇଁ ବ୍ୟବହୃତ ସମସ୍ତ ପ୍ରକାରର ରାସାୟନିକ ଦ୍ରବ୍ୟ କେନ୍ଦ୍ର ସରକାରଙ୍କ ତରଫରୁ ରାଜ୍ୟ ସରକାରଙ୍କୁ ସାତ ଲକ୍ଷ ଟଙ୍କାର ଅନୁଦାନ ଦିଆଯାଇଅଛି ।

ଉକ୍ତ ତାଲିମ ଶିବିରର ଉଦ୍ଦେଶ୍ୟରେ ଫଳରେ ଲାଭ ହେଉଥିବା କୃଷି ଉପକରଣ ଶ୍ରୀ ଏସ. ଏନ. ଦ୍ୱାରା ତାଙ୍କର ଉଦ୍ଦେଶ୍ୟରେ ରାଷ୍ଟ୍ରୀୟ କୃଷି ଚଳନିକ ପ୍ରୟୋଗ କରି ଅଧିକ ଉପାଦାନ ଏବଂ ସଂରକ୍ଷଣ କରିବା ପାଇଁ ତାଲିମ ସକାଶେ ଆସିଥିବା ଶ୍ରମିକ ଏବଂ ଅନ୍ୟାନ୍ୟ ଉପସ୍ଥିତ ଶ୍ରମିକଙ୍କୁ ଆହ୍ୱାନ ଦେଇଥିଲେ । ପଞ୍ଚାୟତ ସମିତି ଚେୟାରମ୍ୟାନ ଶ୍ରୀ ଏ. ବେହେରା ଶସ୍ୟ ସଂରକ୍ଷଣ ପାଇଁ ଦିଆଯାଇଥିବା ତାଲିମର ସବୁପ୍ରୟୋଗ ପାଇଁ ପରାମର୍ଶ ଦେଇଥିଲେ । ମୟୂରଭଞ୍ଜର ପି. ପି. ଓ. ଶ୍ରୀ ସୁରେଶ ପଟ୍ଟନାୟକ ସାରତା ଶସ୍ୟର ଶ୍ରମିକମାନଙ୍କ ସମ୍ପର୍କରେ ସମ୍ୟକ ଆଲୋଚନା କରିଥିଲେ । ପ୍ରାନ୍ତରେ ଶସ୍ୟ ସଂରକ୍ଷଣ ଅଭିଯାନ, ଭୁବନେଶ୍ୱର ଶାଖାର ସହ ନିର୍ଦ୍ଦେଶକ ଶ୍ରୀ ବସନ୍ତ କୁମାର ଗାଠଗୁଡ଼ିଏ ସଂଘାତ କାର୍ଯ୍ୟକ୍ରମ ବିଷୟରେ ସୂଚନା ଦେଇଥିଲେ । ତାଙ୍କର ସଭାପତି ଉପସ୍ଥିତରେ ଶ୍ରୀ ଏ. ଏନ. ନାୟକ, ବି. ଡି. ଓ. କର୍ତ୍ତୃପଦା, ସାରତା ଶସ୍ୟ ସହ ବିହନ ସଂରକ୍ଷଣ ପାଇଁ ଉପାୟର ସବୁପ୍ରୟୋଗ ପରାମର୍ଶ ଦେଇଥିଲେ । ପରିଶେଷରେ କୃଷି ସଂପ୍ରସାରଣ ଅଧିକାରୀ ଶ୍ରୀ ଡି. ସି. ଦାଶ ଅନ୍ୟତା ଦେଇଥିଲେ । ଅନ୍ୟମାନଙ୍କ ମଧ୍ୟରେ ଶ୍ରୀ ଏସ. ଆର୍. ଶାନ୍, ଏ. ଡି. ଏ. ଓ. ଏବଂ କର୍ତ୍ତୃପଦାର ବିଶିଷ୍ଟ ଉଦ୍ଦେଶ୍ୟମାନେ ଉପସ୍ଥିତ ଥିଲେ ।

ସସ୍ତ୍ର ଯୋଜନାରେ ଆଦିକାରୀ ଶିକ୍ଷା

ଡକ୍ଟର ସୁଭାଷଚନ୍ଦ୍ର ପଣ୍ଡା

ସରକାରୀ ହିସାବ ଅନୁସାରେ ଦେଶରେ ବର୍ତ୍ତମାନ ପ୍ରାୟ ୬-୧୧ ବର୍ଷ ବୟସର ଶିଶୁ ଶାଳି ପିଲା ନିରକ୍ଷର ହେଉଛନ୍ତି । ଏଥିରୁ ପ୍ରାୟ ୨୩ ନିୟୁତ ହେଉଛନ୍ତି ବାଳକ ଓ ପ୍ରାୟ ୨୭ ନିୟୁତ ହେଉଛନ୍ତି ବାଳିକା । ଆମ ସମ୍ବିଧାନର ପ୍ରଧାନ ନିର୍ଦ୍ଦେଶ ମଧ୍ୟରେ ଦେଶରେ ସମ୍ବିଧାନ ପ୍ରବର୍ତ୍ତିତ ହେବାର ଦଶ ବର୍ଷ ମଧ୍ୟରେ ଦେଶର ସମସ୍ତ ପିଲାଙ୍କୁ ମାତ୍ରଣାରେ ବାଧ୍ୟତା-ମୂଳକ ପ୍ରାଥମିକ ଶିକ୍ଷା ଦେବାର ବ୍ୟବସ୍ଥା କରାଯିବ ବୋଲି କୁହାଯାଇଅଛି । କିନ୍ତୁ ସେହି ସମୟ ସୀମା ଅତୀତ ହେବାର ପରିଶ୍ରମ ପରେ ମଧ୍ୟ ଏହା ପୂର୍ଣ୍ଣ ହୋଇ ପାରି ନାହିଁ । ଏବେ ଉଚ୍ଚ ପଞ୍ଚବାର୍ଷିକ ଯୋଜନାର ମଧ୍ୟବର୍ତ୍ତୀକାଳୀନ ସମାପ୍ତ ପରେ ଏହା ୧୯୯୦ ମସିହା ପୂର୍ବରୁ ପୂର୍ଣ୍ଣ ହୋଇ ପାରିବ କି ନାହିଁ ସେହି ପ୍ରକାଶ ପାଇଉଛି ।

୧୯୮୧ ଜନଗଣନା ଅନୁଯାୟୀ ଆସାମ ବ୍ୟତୀତ ଦେଶର ଅନ୍ୟତ୍ରୁ ନିରକ୍ଷରଙ୍କ ସଂଖ୍ୟା ମୋଟ ଲେକ ସଂଖ୍ୟାର ଶତକଡ଼ା ୨୩.୬୭ । ବର୍ତ୍ତମାନ ଦେଶର ମୋଟ ଜନସଂଖ୍ୟା (ଆସାମ ବ୍ୟତୀତ) ୬୬ କୋଟି ୫୨ ଲକ୍ଷ ୮୦ ହଜାର ଓ ତାଙ୍କ ମଧ୍ୟରୁ ନିରକ୍ଷରଙ୍କ ସଂଖ୍ୟା ୪୨ କୋଟି ୪୨ ଲକ୍ଷ ୫୦ ହଜାର । ଉପରୋକ୍ତ ନିରକ୍ଷର ସଂଖ୍ୟା ସର୍ବାଧିକ । ସେଠାରେ ମୋଟ ଲେକ ସଂଖ୍ୟାର ଶତକଡ଼ା ୬୫.୬୨ ନିରକ୍ଷର । ଓଡ଼ିଶାରେ ମଧ୍ୟ ନିରକ୍ଷର ସଂଖ୍ୟା କମ୍ ନୁହେଁ । ଓଡ଼ିଶାରେ

ମୋଟ ଲେକ ସଂଖ୍ୟାର ଶତକଡ଼ା ୬୫.୬୨ ନିରକ୍ଷର ଓଡ଼ିଶାର ଆଦିବାସୀମାନଙ୍କ ମଧ୍ୟରେ ଶତକଡ଼ା ୮୬ ନିରକ୍ଷର । କୋରାପୁଟ ଜିଲ୍ଲାରେ ଆଦିବାସୀମାନଙ୍କ ମଧ୍ୟରେ ନିରକ୍ଷରତା ସର୍ବାଧିକ (୯୩.୬୯) ଓ ସୁନ୍ଦରଗଡ଼ରେ ସର୍ବନିମ୍ନ (୭୭.୩୦) ।

ଯୋଜନା କମିଶନଙ୍କ ପରିକଳ୍ପନା ଅନୁଯାୟୀ ସେତେ ଅଧିକ ପିଲାଙ୍କୁ ପ୍ରାଥମିକ ଶିକ୍ଷା ଦେବାର ଯୋଜନା କରାଯାଇ ସେଥିମଧ୍ୟରୁ ଶତକଡ଼ା ୭୦ ଭାଗ ଶିକ୍ଷା ଦୁର୍ବଳ ପରାମର୍ଶ ଦାୟିତା ଚାଳ୍ୟମାନଙ୍କରେ କରାଯିବ । ଏହାରୁ ୧୯୮୪-୮୫ ମସିହା ଶେଷ ସୁଦ୍ଧା ଦେଶର ୬୬ ୧୧ କୋଟି ବୟସକ ସମସ୍ତ ବାଳକ ଓ ଶତକଡ଼ା ୮୮ ଭାଗ ବାଳିକାଙ୍କୁ ପ୍ରାଥମିକ ଶିକ୍ଷା ପାଇ ପାରିବେ । ବିଦ୍ୟାଳୟର ଶିକ୍ଷା ପଦ୍ଧତି ଯେଉଁ ଗ୍ରାମାଞ୍ଚଳ ଦରିଦ୍ର ପରିବାରଙ୍କ ବାଳିକା ସହିତ ଚାଳ୍ୟ କରାଯିବ, ସେଥିପ୍ରତି ଅଧିକ ଦୃଷ୍ଟି ଦେବା ଦରକାର ବୋଲି ଯୋଜନା କମିଶନ ଅନୁଭବ କରୁଛନ୍ତି । ବିଦ୍ୟାଳୟ ପାଠ୍ୟ ପୁସ୍ତକ ଓ ଶିକ୍ଷା ଉପକରଣ ଏବଂ ଦୁର୍ବଳ ଶ୍ରେଣୀର ପରିବାର ପିଲାଙ୍କୁ ପୁସ୍ତକ, ଖାଦ୍ୟ ଇତ୍ୟାଦି ମାଗଣାରେ ଯୋଗାଇ ଦେବା ବ୍ୟବସ୍ଥା କରାଯିବା ଲାଗି ଅର୍ଥର ବ୍ୟବସ୍ଥା ମଧ୍ୟ କରାଯାଇଛି ।

କିନ୍ତୁ ଏସବୁ ସତ୍ତ୍ୱେ ଲକ୍ଷ୍ୟ ପୂରଣ ହେବାରେ ସମ୍ଭବ ପ୍ରଥମରୁ ଦେଖା ଯାଉଛି ବୋଲି ବହୁ ଶିକ୍ଷାବିତ, ଚାଳନିତୀକ ମତବ୍ୟକ୍ତ କରୁଛନ୍ତି ।

ବର୍ତ୍ତମାନ ଓଡ଼ିଶାର ଆଦିବାସୀ ଲେକଙ୍କ ସଂଖ୍ୟା ଓ ଓ ସାଧାରଣ ଲେକଙ୍କ ସଂଖ୍ୟାର ତୁଳନାତୁଳ ପରିସଂଖ୍ୟାମତ୍ତ କଣାପାଏ ସେ. ୧୯୬୧ରେ ଆଦିବାସୀ ଲେକଙ୍କ ସଂଖ୍ୟା ରାଜ୍ୟର ସମସ୍ତ ଲେକ ସଂଖ୍ୟାର ଶତକଡ଼ା ୨୪.୦୭ ଭାଗ ଅଟେ । ୧୯୭୧ରେ ଶତକଡ଼ା ୨୩.୧୧ ଭାଗ ହୋଇଥିଲା ଏବଂ ୧୯୮୧ରେ ଶତକଡ଼ା ୨୨.୪୩ ଭାଗ ହୋଇଛି । ଏହାର କାରଣ ଦୁର୍ବଳ ଆର୍ଥିକ ଅବସ୍ଥା, ସ୍ୱାସ୍ଥ୍ୟ ଖାଦ୍ୟାଭାବ ଏମାନଙ୍କ ସ୍ୱାଭାବିକ ଜୀବନ ସାହାଯ୍ୟ ଦିଆଯିବା ପ୍ରତିରୋଧକ ବୋଲି ମନେ କରାଯାଇଅଛି । ୧୯୬୧ରୁ ୧୯୭୧ ମଧ୍ୟରେ ପରିବାର ନିୟନ୍ତ୍ରଣ ଯୋଜନା ସେତେ ଜିୟାଣୀକ ନ ଥିଲା ଓ ୧୯୭୧ରୁ ୧୯୮୧ ମଧ୍ୟରେ ଏହା ଜିୟାଣୀକ ଥିଲେ ମଧ୍ୟ କେବଳ ଆଦିବାସୀଙ୍କ ମଧ୍ୟରେ ସୀମାବଦ୍ଧ ନ ଥିଲା ।

ଏହା ସର୍ବସମ୍ମତ ମତ ଯେ ଶିକ୍ଷାହିଁ ଉଚ୍ଚତର ମୂଳଦୁଆ । ବର୍ତ୍ତମାନ ସସ୍ତ୍ର ଯୋଜନାର ସଫଳ ରୂପାୟନ ପାଇଁ ବହୁ ବିଭିନ୍ନ ଆଲୋଚନା ଚାଲିଛି । ସରକାରଙ୍କ ହରିଜନ ଓ ଆଦିବାସୀ ମଙ୍ଗଳ ବିଭାଗ ଏ ବିଷୟରେ ସମାଜର ବିଭିନ୍ନ ସ୍ତରରୁ ବିଭିନ୍ନ ତୁଣୀ ଲେକଙ୍କଠାରୁ ସେମାନଙ୍କର ମତାମତ ସଂଗ୍ରହ କରି ହରିଜନ ଓ ଆଦିବାସୀମାନଙ୍କର ମଙ୍ଗଳ ନିମନ୍ତେ ବିଭିନ୍ନ ଚିନ୍ତା ବିଭାଗ କରି ସରକାରଙ୍କ ସହଯୋଗ ନେବାକୁ ଚେଷ୍ଟା କରୁଛନ୍ତି, ସେପରିକି ସେମାନଙ୍କର ଉଚ୍ଚତର ପାଇଁ ଯେଉଁ ପ୍ରକାର ସୁବିଧା ସେଥିରୁ ସୁଫଳକୁ ଏହି ଦରିଦ୍ର ଓ ଅବହେଳିତ ସମାଜ ବଢ଼ିବ ନ ହୁଏ ।

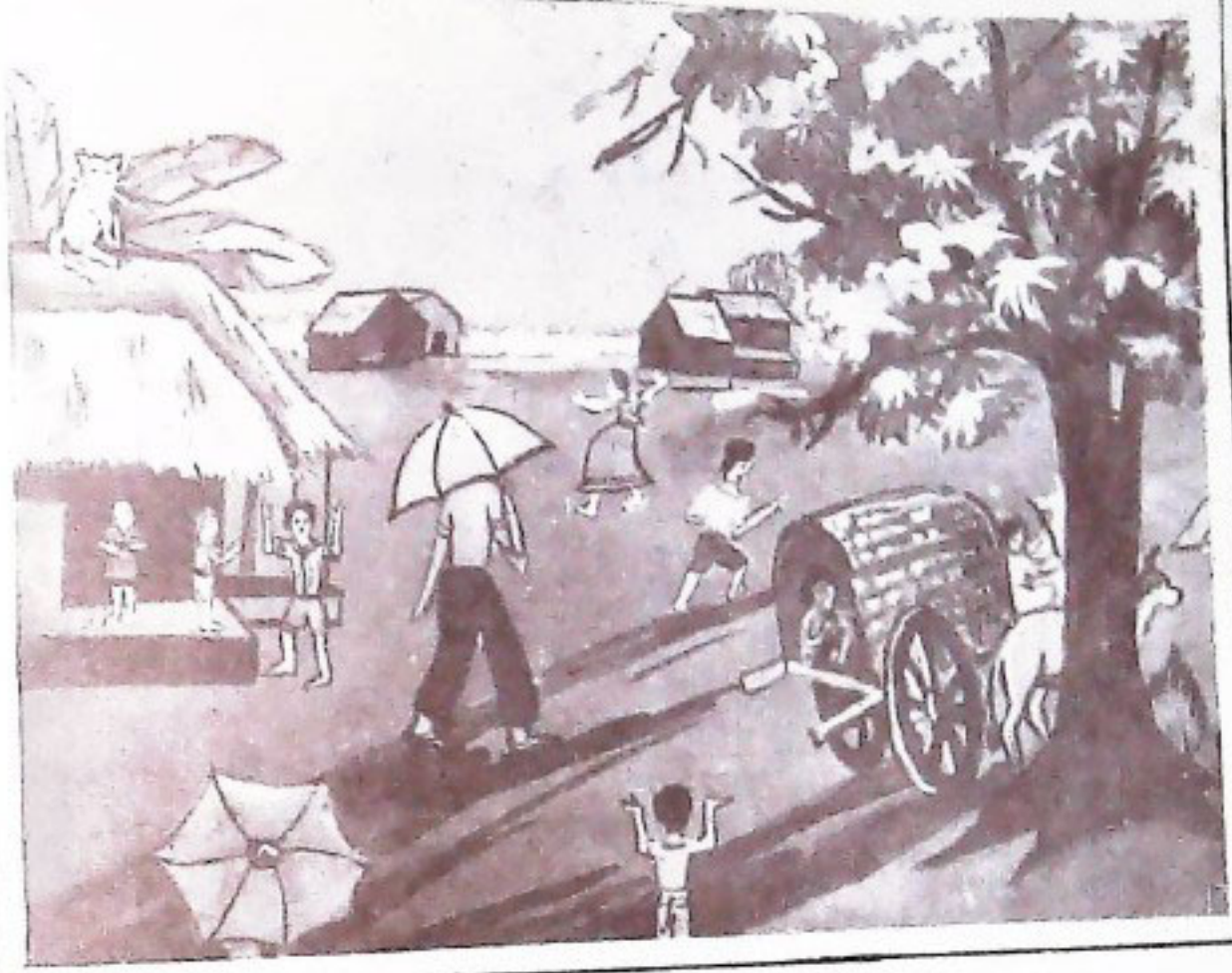

“ବାହୁଡ଼ା” ଗ୍ରୋଭାଲିନ (୧୩) ସପ୍ତମ ସ୍କେଣା

“ଆଳିକାଚରଣ” ପୁସ୍ତକାଳୟ (୧) ବାହୁଡ଼ା





କୃତ୍ ମାତୃଶୃବାଚେନ ପିଲିମ୍ ନିର୍ମାତା ମାନଙ୍କ ସହିତ ସ୍ତ୍ରୀମତୀ ଶାନ୍ତୀ .

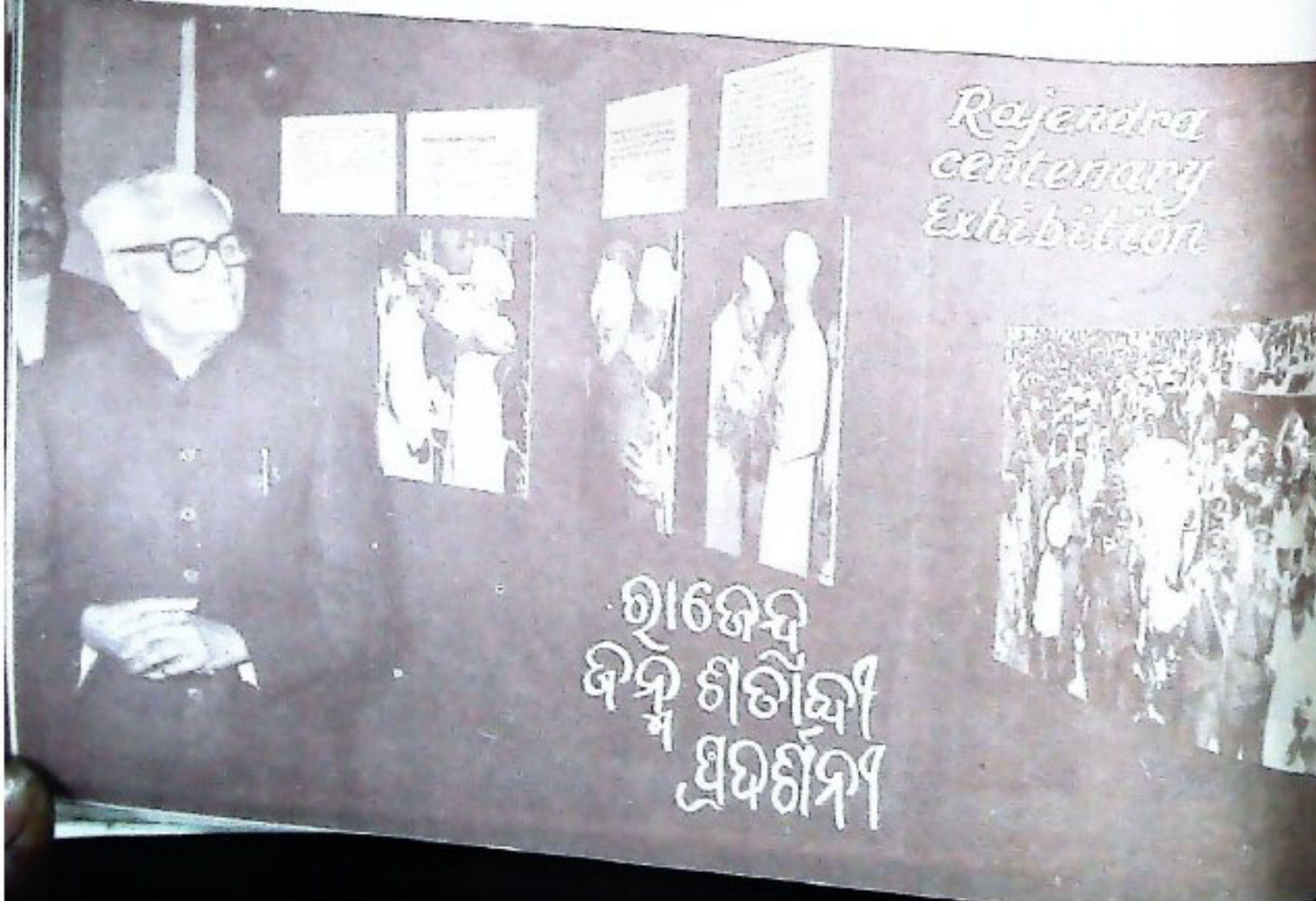

Rajendra
centenary
Exhibition

ଭାଜେନ୍ଦ୍ର
ବିମ୍ବ ଶାନ୍ତୀ
ସ୍ତ୍ରୀମତୀ



“ଜନ୍ମଦିନେ”
 ମଧୁସୂତା ମହାନ୍ତି
 (୧୦) ସମ୍ପୂର୍ଣ୍ଣଗଣ୍ୟ

“ଆଜାପ”
 ଶୁକ୍ତିସୂତା ତ୍ରିପାଠୀ
 (୧୧) ଅସ୍ମୁମ୍ପୁଣ୍ୟା



Sushmita
 Tripathi



“ନୌ ବିଦ୍ରାତୁ
 ଶିଳ୍ପୀମିଶ୍ର (୧୨) ”



ଜଗତସ୍ଵର ଶିଳ୍ପାର୍ଥକ ଭବନରେ ।



ବାଖିନୀଦ୍ଵାରା ରେ ଶାନ୍ତିବାଦ ଆନ୍ଦୋଳନରେ



ବାରିଷ୍ଠ ଧରାରେଣୀ ପକାଶନ : ରାଜ୍ୟପାଳଙ୍କ ଭବନରେ ।

ଓଡ଼ିଶାରେ ଆଦିବାସୀମାନଙ୍କର ଶିକ୍ଷା ପାଇଁ ସେ କେବଳ ହରିଜନ ଓ ଆଦିବାସୀ ମଙ୍ଗଳ ବିଭାଗ ଦାୟୀ ନାହାନ୍ତି । ଆଦିବାସୀମାନେ ଓଡ଼ିଶାର କେବଳ ଗୋଟିଏ ସ୍ତରର ସ୍କୁଲରେ ବସବାସ କରି ରହନ୍ତି ନାହିଁ । ଓଡ଼ିଶାର ପ୍ରତ୍ୟେକ ଜିଲ୍ଲାରେ ଆଦିବାସୀ ଅନ୍ୟମାନଙ୍କ ସହ ବସବାସ କରନ୍ତି । ଏମାନଙ୍କର ଶିକ୍ଷା ପାଇଁ ଶିକ୍ଷା ଓ ପୁର କଲ୍ୟାଣ ବିଭାଗ ମଧ୍ୟ ବହୁ ପରିମାଣରେ ଦାୟୀ । ଆଦିବାସୀମାନଙ୍କ ମଧ୍ୟରେ ମଧ୍ୟ ୨୨ ପ୍ରକାରର ସଂପ୍ରଦାୟ ଅଛନ୍ତି । କେବଳ କେତେକ ନିର୍ଦ୍ଦିଷ୍ଟ ସଂପ୍ରଦାୟକୁ (କଣ୍ଡା, କୁଟିଆଳହ, ବ୍ରହ୍ମଗିଆଳହ, ଚୁଆଙ୍ଗ ରତ୍ୟାଦି) ଛାଡ଼ିଦେଲେ ଅନ୍ୟତମ ସଂପ୍ରଦାୟ ପାଖାପାଖି ଓ କେତେକ କ୍ଷେତ୍ରରେ ଅନ୍ୟ ଅଣ-ଆଦିବାସୀ ସଂପ୍ରଦାୟ ସହ ମିଶି ବସବାସ କରୁଛନ୍ତି । ହରିଜନ ଓ ଆଦିବାସୀ ମଙ୍ଗଳ ବିଭାଗ ଆଦିବାସୀ-ବହୁଳ ଅଞ୍ଚଳମାନଙ୍କରେ ସେବାଶ୍ରମ, ଆବାସିକ ସେବାଶ୍ରମ, ଆଶ୍ରମ ଓ ଉଚ୍ଚ ମାଧ୍ୟମିକ ବିଦ୍ୟାଳୟମାନ ଛାପନ କରିଛନ୍ତି । ଏତଦ୍‌ବ୍ୟତୀତ ଅନ୍ୟ କେତେକ ସ୍ଥାନୀୟ ଉଦ୍ୟୋଗ ଦ୍ୱାରା ଏବଂ ସରକାରଙ୍କ ଶିକ୍ଷା ବିଭାଗଦ୍ୱାରା ମଧ୍ୟ ବହୁ ପ୍ରାଥମିକ, ମାଧ୍ୟମିକ ଓ ଉଚ୍ଚ ମାଧ୍ୟମିକ ବିଦ୍ୟାଳୟ ଖୋଲିଯାଇଛି । ପ୍ରତ୍ୟେକ କ୍ଷେତ୍ରରେ ଆଦିବାସୀ ସଂପ୍ରଦାୟ ଅନ୍ୟ ଅଣ-ଆଦିବାସୀ ସଂପ୍ରଦାୟ ସହ ମିଶି ଶିକ୍ଷା ପାଉଛନ୍ତି । ହରିଜନ ଓ ଆଦିବାସୀ ମଙ୍ଗଳ ବିଭାଗ ତରଫରୁ ତାଙ୍କର ବିଭାଗୀୟ ବିଦ୍ୟାଳୟ ବ୍ୟତୀତ ଅନ୍ୟାନ୍ୟ ବିଦ୍ୟାଳୟମାନଙ୍କରେ ମଧ୍ୟ ହଷ୍ଟେଇ ବ୍ୟବସ୍ଥା କରିଛନ୍ତି ।

ତେଣୁ ଆଦିବାସୀ ଶିକ୍ଷା ସମସ୍ୟା କହିଲେ କେବଳ ସେ ସେହି ବିଭାଗୀୟ ବିଦ୍ୟାଳୟ ସମସ୍ୟା ବାହା ନୁହେଁ । ଆଦିବାସୀ ଅଞ୍ଚଳର ସମସ୍ତ ବିଦ୍ୟାଳୟମାନଙ୍କ ସମସ୍ୟା ଦୃଷ୍ଟି ଗୋଟକାହୁଏ । ସେମାନଙ୍କର ଶିକ୍ଷା ସମସ୍ୟା ଅନୁଧ୍ୟାନ କଲପରେ ଯେଉଁ କେତେକ ଆଲୋଚନା, ସମାଲୋଚନା ଓ ସେଚ୍ଚିକର ପୁରାକରଣର ଉପାୟ ସଫଳ ହୋଇନାହିଁ ଆଖି-ଆଗରେ ରଖି ଏଠାରେ ସମୀକ୍ଷଣ ହୋଇଛି ।

'Each one teach one' ଏହି ସ୍ତୋତ୍ରୀୟ ସହିତ ଆମେ ସମସ୍ତେ ଅନ୍ତରାତ୍ମକ ପରିଚିତ । ଶିକ୍ଷା ବ୍ୟତୀତ ଆମର ବା ଅନ୍ୟ ଯାହାର ହେଉନା କାହିଁକି ଏହି ସତ୍ୟ ଜଗତରେ ସମାଜୀୟ ଆସନ ଲଭି ସମ୍ଭବ ନୁହେଁ । ପ୍ରତ୍ୟେକ ଜାତୀୟ ନାଗରିକ ନିଜର ପଲ୍ଲବିର, ଶାନ୍ତି ବୁଦ୍ଧିମତ୍ତର ଶିକ୍ଷାପାଇଁ ବିଶେଷ ସଚ୍ଚରାମ । ସେହିପରି ଆମର ଜାତୀୟ ସରକାର ଓ ଆମର ପ୍ରତ୍ୟେକଙ୍କର ଏହା କର୍ତ୍ତବ୍ୟ ହେବା ଉଚିତ, ଯେପରି ଏହି ଦୃଷ୍ଟି ଅବହେଳିତ ସଂପ୍ରଦାୟଙ୍କ ମଧ୍ୟରୁ ବହୁ ସଂଖ୍ୟକ ଶିକ୍ଷିତ ବାହାରିବେ । ଜାଗଣ ଅରେ ଜଣେ ଶିକ୍ଷିତ ହେଲେ ସେ କେବେ-ହେଲେ ରହିବ ନାହିଁ ସେ ତାର ପିଲାମାନେ ଅଶିକ୍ଷିତ ହୋଇ ରହିଥାନ୍ତୁ । ତାର ଅବସ୍ଥାର ଉନ୍ନତି କରିବାକୁ ହେଲେ ଶିକ୍ଷା, ନିହାତି ଆବଶ୍ୟକ ବୋଲି ଜାଣିବ । ଆଦିବାସୀମାନଙ୍କ ମଧ୍ୟରେ ଶିକ୍ଷିତହାର ଅନ୍ୟମାନଙ୍କ ତୁଳନାରେ ସର୍ବୋଚ୍ଚ ସ୍ତରରୁ ସବୁଠାରୁ କେଣା ସୁସରଳତା ଜିଲ୍ଲାରେ (୨୨.୭୦) ଓ ସବୁଠାରୁ କମ୍ କୋରାପୁଟ ଜିଲ୍ଲାରେ (୬.୩୯) । ସୁଦୂରତ ଜିଲ୍ଲାର ଏହି ଶିକ୍ଷିତ ହାର ପାଇଁ ଶ୍ରୀହରି ମିଶନାରୀ ବିଶେଷ ପରିମାଣରେ ଦାୟୀ ।

ଅଶିକ୍ଷିତ ଆଦିବାସୀ ସଂପ୍ରଦାୟର ପ୍ରତ୍ୟେକ ଦେବା ଭବିଷ୍ୟତ ସେ ଅନ୍ୟମାନଙ୍କପରି ସେମାନେ ପଢ଼ି ଶିକ୍ଷିତ ହୁଅନ୍ତି ତେବେ ସେମାନଙ୍କର ସାମାଜିକ ସ୍ଥିତି ବରଂ ଦେଶୀ ସୁରକ୍ଷିତ ହେବ । ଅଶିକ୍ଷିତ ଶିକ୍ଷା ପାଇଁ ସେମାନେ ସେମାନଙ୍କର ସାମାଜିକ ସ୍ଥିତି ବିଷୟରେ ଆର୍ଥିକ ସଚେତନ ହୋଇପାରୁ ନାହାନ୍ତି । ତାଙ୍କର ସାମାଜିକ ସ୍ଥିତିର ଉନ୍ନତି ହେବ କେବଳ ସେମାନେ ଯଦି ଶିକ୍ଷିତ ହୋଇପାରନ୍ତି ।

ସେମାନଙ୍କ ମଧ୍ୟରେ 'Labour and life' ଧାରଣା ଉତ୍ତମରୂପେ ଦୃଷ୍ଟି କରିବାକୁ ହେବ । ଦିନସାରା ଚଳିନ ପରିଶ୍ରମକରି ତତ୍ ଉପାରିତ ଧନ-ସ୍ୱାଗା ସେମାନେ କଷ୍ଟମତ୍ତେ ଜିବାକା ନିର୍ବାହ କରନ୍ତି । ସେମାନଙ୍କର ପିଲାମାନେ ବାଲ୍ୟକାଳରୁ ଚଳିନ ପରିଶ୍ରମକରି ବିଦ୍ୟା ଅର୍ଜନ କରିପିଲେ, ଜୀବନର ପହାଡ଼ ଭାଗରେ ଭଗନରୂପେ ସତ୍ୟ ମନୁଷ୍ୟତାକୁ ଜିବାକା ନିର୍ବାହ କରି ପାରିବେ । ତେଣୁ ପିଲାମାନଙ୍କର ଚଳିନ ପରିଶ୍ରମ ସେମାନଙ୍କର ଉତ୍ତମ ଉଦ୍‌ଦେଶ୍ୟପାଇଁ ପ୍ରତ୍ୟାୟକ । ଏହି ଧାରଣା ଆଦିବାସୀ ପିତାମାତାଙ୍କ ମନରେ ଜାଗ୍ରତ କରିବାକୁ ହେବ ।

କେବଳ ସେ ବିଦ୍ୟାଳୟ ଖୋଲିଦେଲେ ଏସବୁର ସମାଧାନ ହେ ଉଚିତ ବାହା ନୁହେଁ । ଅନୁଭବମାନଙ୍କୁ ଶିକ୍ଷିତ କରିବା ପ୍ରଥମ କର୍ତ୍ତବ୍ୟ । ଅବଶ୍ୟ ଏଥିପାଇଁ ସରକାରଙ୍କ ତରଫରୁ 'ସ୍ତ୍ରୀ-ଶିକ୍ଷା'ର ବ୍ୟବସ୍ଥା କରାଯାଇଛି । କିନ୍ତୁ 'ସ୍ତ୍ରୀ-ଶିକ୍ଷା'ର ବର୍ତ୍ତମାନ ଅବସ୍ଥା ଯାହା ତାହା ସର୍ବନିମ୍ନ ବିଦିତ । ସେ ବିଷୟରେ ବିଶେଷ ଆଲୋଚନା ପଚାବଶ୍ୟକ । ମିଶ୍ର ଓ ଗଣ ସହଯୋଗ ଅଭାବରୁ ତାହା ଉତ୍ତମ ସ୍ତରରେ ପହଞ୍ଚି ପାରୁନାହିଁ । ସେହିପରି ସେତେ ଆଦିବାସୀ ବାଳକା ବାଳିକା ବିଦ୍ୟାଳୟରେ ପଢ଼ନ୍ତି ସେମାନଙ୍କ ମଧ୍ୟରୁ ଅଧିକାଂଶଙ୍କର ପିତାମାତା ଅଶିକ୍ଷିତ । ତେଣୁ ପିତାମାତାଙ୍କର ଶିକ୍ଷାତ ଆବଶ୍ୟକତା ନିମ୍ନାଦି ଜରୁରୀ । ସେମାନଙ୍କ ମଧ୍ୟରେ ଶିକ୍ଷା ପ୍ରତି ଆଗ୍ରହ ସୃଷ୍ଟି ସଦାଶେ ଆଦିବାସୀ ପ୍ରାମମାନଙ୍କରେ ବାହା ଦୃଷ୍ଟିଆ ଓ ସମାଜର ଗୁଣିତକଣୀ ଶିକ୍ଷାର ଉପଯୋଗୀତା ସଂପର୍କରେ ସେମାନେ ଓ documentary film ଉତ୍ୟାଦି ପ୍ରଚାରଣ ହେବା ଉଚିତ ।

ସରକାର ଆଦିବାସୀଙ୍କ ଉନ୍ନତି ସଦାଶେ ଯେଉଁ ସୁବିଧାମାନ ଖର୍ଚ୍ଚିଛନ୍ତି, ସେ ବସ୍ତୁରେ ପ୍ରତ୍ୟେକ ଆଦିବାସୀ ପରିବାରକୁ ଅବଗତ କରାଯିବା ଆମର ପ୍ରଥମ କର୍ତ୍ତବ୍ୟ । ବହୁସ୍ଥାନରେ ସେମାନେ ଏସବୁ ସୁବିଧା ସଂପର୍କରେ ପୂଜାପୁରି ଅନର୍ଚ୍ଚିତ । ତେଣୁ ସରକାରଙ୍କର ପ୍ରତ୍ୟେକ ବିଭାଗ (ଯେଉଁ କରାଗ ଯେଉଁ କାର୍ଯ୍ୟପାଇଁ ଦାୟୀ) ଏ ଦିଗରେ ସଚର୍ଚ୍ଚ ଦୃଷ୍ଟି ଦେବା ଉଚିତ ।

ଏବେ ଜାତୀୟ ଶିକ୍ଷା, ଗବେଷଣା ଓ ତାଲିମ ପରିଷଦ ପକ୍ଷରୁ କରାଯାଉଥିବା ଜୁଟାୟ ନିଜିକ ଭାରତ ଶିକ୍ଷା ସମାକ୍ଷାରେ ପ୍ରକାଶ ପାଇଛି ଯେ, ବହୁ ଜରୁରୀ କାର୍ଯ୍ୟକ୍ରମ ପ୍ରଚାରିତ ହେବା ସତ୍ତ୍ୱେ ଦେଶରେ ୨୮ ହଜାରରୁ ଅଧକ ବିଦ୍ୟାଳୟର ଗୃହନାହିଁ କିମ୍ବା ଏହାର ମାମୁଲି ସୁବିଧା ମଧ୍ୟ ନାହିଁ । ଆମ ତାତ୍ତ୍ୱ୍ୟରେ ୩୭ ହଜାର ପ୍ରାଥମିକ ବିଦ୍ୟାଳୟ ମଧ୍ୟରୁ ୮ ହଜାର ବିଦ୍ୟାଳୟର ସର ନାହିଁ ବୋଲି ଦୂରଦର୍ଶି ତରଫେ ପ୍ରକାଶ ପାଇଥିଲା । ବହୁ ବିଦ୍ୟାଳୟ ଗୃହ ମରାମତି ଅଭାବରୁ ଶୋଚନୀୟ ଅବସ୍ଥା ।

ତେଣୁ ଆଉ ଅଧିକ ବିଦ୍ୟାଳୟ ନ ଖୋଲି ବରଂ ଯେତିକି ଅଛି ସେତୁଡ଼ିକର ପୂର୍ଣ୍ଣ ବ୍ୟବସ୍ଥା ସର୍ବୋତ୍ତମ ଆବଶ୍ୟକ ।

କେନ୍ଦ୍ର ମନ୍ତ୍ରାଳୟର ହିସାବରୁ ଦେଖାଯାଏ ଯେ ପ୍ରାଥମିକ ବିଦ୍ୟାଳୟମାନଙ୍କରେ ନାନ ଲେଖାଗଣିତ ପିଲାଙ୍କ ମଧ୍ୟରୁ ଶତକଡ଼ା ୬୩ରାଗ ଶିକ୍ଷା ସମାପ୍ତ ହେବା ପୂର୍ବରୁ ବିଦ୍ୟାଳୟ ଛାଡ଼ି ଚାଲି ଯାଇଛନ୍ତି ଏବଂ ଏହାର କାରଣ ସ୍ୱରୂପ ନେବନ ପୁସ୍ତକ ଲିଖିକ ପାଠ୍ୟକ୍ରମ ପ୍ରବର୍ତ୍ତନ ବୋଲି ଦର୍ଶାଯାଇଛି । ତେଣୁ ବର୍ତ୍ତମାନ ଧରା ଚଳିକ ପାଠ୍ୟକ୍ରମ ପ୍ରବର୍ତ୍ତନପାଇଁ ସବୁଠାରେ ଜୋର ଦିଆଯାଇଛି । କିନ୍ତୁ ପ୍ରକୃତ କ୍ଷେତ୍ରରେ ସେଥିର ସଫଳ ପ୍ରୟୋଗ ଅଭାବରୁ ତାହାର ସୁଫଳ ମିଳୁନାହିଁ । କିନ୍ତୁ ଏବେ ମଧ୍ୟ-ପ୍ରଦେଶରେ ଦୂରଦୃଷ୍ଟାନ୍ତର ଅପେକ୍ଷାକୃତ ଅଗମ୍ୟ ଅଞ୍ଚଳରେ ଏହାର ସଫଳ ପ୍ରୟୋଗହୋଇ କୁଫଳ ମିଳିବାର ସମ୍ଭାବନା ସମାପ୍ତପ୍ରଭୃତ ହୋଇଛି । ମଧ୍ୟପ୍ରଦେଶରେ ୩୫୦ ପ୍ରାଥମିକ ବିଦ୍ୟାଳୟରେ ଲାକ୍ୟର ଖତା ଓ ଗ୍ରାମୋଦ୍ୟୋଗ ପ୍ରତିଷ୍ଠାନ ପକ୍ଷରୁ କେଉଁ ଧରାରେ କେଉଁ ବିଦ୍ୟାଳୟରେ ତାଲିମ ଦିଆଯିବ, ତାହା ସ୍ଥିର କରାଯାଇ ସେଥିର ବ୍ୟବସ୍ଥା କରାଯାଇଛି । ଏହି ତାଲିମ ପାଇବାବେଳେ ଯେଉଁ ସାମଗ୍ରୀ ପ୍ରସ୍ତୁତ ହେଉଛି ତାକୁ ଶିକ୍ଷାବିଭାଗ ପାଇକାରୀ ହାରରେ କିଛି ନେଇଛନ୍ତି । ଏହାପରେ ପ୍ରତ୍ୟେକ ପିଲା ପାଠ ପଢ଼ିବା ସଙ୍ଗେ ସଙ୍ଗେ ତିନିଟୁ ଚାଟକା ଗୋଡ଼ଗାର କରିପାରୁଛି । ଏଣୁ ଏହି ବିଦ୍ୟାଳୟ ପିଲାଏ ପାଠକ୍ରମ ଗ୍ରହଣିତା ବିରଳ ହେଉଛି ।

ବହୁ ଅଶିକ୍ଷିତ ଦରିଦ୍ର ଅଭିଭାବକଙ୍କର ମତ ଯେ ପିଲା ବିଦ୍ୟାଳୟକୁ ଯାଇ ଅପସାରେ ଖେଳିବୁଦ୍ଧି ପାଠକ୍ରମ ସମୟ ନଷ୍ଟ କରୁଛି । ସେଥିରୁ ସେମାନେ କୌଣସି ଚତୁର୍ଦ୍ଧାତନ ସାହାଯ୍ୟ ପାଇନାହାନ୍ତି । ତେଣୁ ଅଭିଭାବକମାନେ, ଉପଗୋଚର ଉପାୟରେ ଯଦି କ୍ଷତିପୂରଣ ପାଆନ୍ତେ, ତାହାହେଲେ ଏଭଳି ଅଭିଯୋଗ ସେମାନେ ନକରି ବରଂ ବିଦ୍ୟାଳୟକୁ ପିଲାକୁ ସଠାକରି ବ୍ୟବସ୍ଥାର ଉତ୍ତମ ପ୍ରକାଶ କରନ୍ତେ । S. U. P. W. ସଫଳ ରୂପାନ୍ତର ନିର୍ଦ୍ଦିତ ଭାବରେ ସମାଜର ଅଶେଷ ଭାଗଟି ସାଧନ କରିବ । ଅଭିଭାବକମାନେ ପିଲାମାନେ ପାଠ ପଢ଼ିବା ଯେ କ୍ଷତିକାରକ ଏ ବିଚାର ମନରୁ ଦୂର କରିବେ ଏବଂ ଏଥିପାଇଁ ପ୍ରୌଢ଼ଶିକ୍ଷା ମାଧ୍ୟମରେ ଶିକ୍ଷା ବ୍ୟବସ୍ଥା ବିଦ୍ୟାଳୟକୁ ଆଦର୍ଶଭାବରେ କଲେ ଶୀଘ୍ର ସୁଫଳ ମିଳିବ ।

ଆଦିବାସୀ ପିଲାମାନଙ୍କ ମଧ୍ୟରେ ପ୍ରଥମରୁ ମାତୃକ୍ରତ୍ୟର ବ୍ୟବହାର ଉପରେ କିପରି କଟକଣା ପ୍ରୟୋଗ କରାଯିବ ତାହା ଏକ ବିଚାର ବିଷୟ । ଏଠାରେ ପୁଲବାଣୀ ଜିଲ୍ଲାର ଏକ ବିଦ୍ୟାଳୟର ନିର୍ଦ୍ଦେଶକ ଉଦାହରଣ ଉଲ୍ଲେଖ କରାଯାଇପାରେ । ତିନେ ଗୋଟିଏ ଆବାସିକ ଉଚ୍ଚ ବିଦ୍ୟାଳୟ ନିକଟରେ ବସୁଥିବା ଅପେକ୍ଷା କରି ସହ୍ୟା ଧରାରୁ ୬ଟା ପର୍ଯ୍ୟନ୍ତ ଛିଡ଼ା ହେବାକୁ ପଡ଼ିଥିଲା । ବସଷାଣ ନିକଟରେ ଗୋଟିଏ ଛୋଟ ଦୋକାନ ଯେଉଁଥିରେ କି ଲଜେନ୍ଦ୍ର, ବିଦୁର ପ୍ରଭୃତି ଖାଦ୍ୟ ଦ୍ରବ୍ୟ ସହିତ ବିଟି, ଗୁଡ଼ାଖୁ, ଧୂଆଁପତ୍ର ପ୍ରଭୃତି ମାତୃକ୍ରତ୍ୟ ମହକୁବ ଥିଲା । ବିଦ୍ୟାଳୟ ଧରାରେ ଛୁଟି ହେବା ପରେ ହଠାତ୍ ଛୋଟ ସେ ଦୋକାନରୁ କିଛି ଛନ୍ଦ କରାଗଲା ଆସିଲେ । ଆକ୍ରମଣକ ବିଷୟ ଏହି ଯେ ପ୍ରାୟ ୬୦/୭୦ ପିଲାଙ୍କ ମଧ୍ୟରୁ ମାତ୍ର ୧୦/

୪ ଭକ୍ତ ପ୍ରସନ୍ନ

୧୨ ଜଣ ଖାଦ୍ୟ ଦ୍ରବ୍ୟ ଛନ୍ଦ କରିଥିଲେ ଓ ଅନ୍ୟ ସମସ୍ତେ କେବଳ ମାତୃକ୍ରତ୍ୟ ଛନ୍ଦକରି ସେବନ କରିଥିଲେ । ସେମାନଙ୍କ ସହିତ ବହୁ ସମୟ କଥାବାର୍ତ୍ତାକୁ ଜଣା ପଡ଼ିଲା ଯେ ଏହି ମାତୃକ୍ରତ୍ୟ ଛନ୍ଦ ପାଇଁ ଗୃହରୁ ସେମାନଙ୍କୁ ଅର୍ଥ ମିଳି ନଥିଲା । ମିଳିଥିଲା ମେଷୁରୁ । ସେମାନେ ମଝିରେ 'ମଝିରେ ନିକଟ ଶାନ୍ତ' ହେଉଛି (ବିଚିଳ ଅବସ୍ଥାରେ) ମେଷୁରୁ କିଛି ଅର୍ଥରତ କରନ୍ତି ଓ ତାହାର ଏହିପରି ବିନିଯୋଗ ହୁଏ ସେମାନେ ଗୃହରୁ ଗଲେ ମଧ୍ୟ ମାତୃକ୍ରତ୍ୟ ସେବନ ପାଇଁ କୌଣସି କଟକଣା ନ ଥାଏ । ତେଣୁ ସେମାନଙ୍କର ଏହି ଦୁଇଟି ଦୂର କରିବା ଅବଶ୍ୟକ କଷ୍ଟକର । କିନ୍ତୁ ଏହାର ଦାୟିତ୍ୱ ସରକାର, ଜନ-ସାଧାରଣ ଓ ଶିକ୍ଷକ ସମାଜର ।

ଉଚ୍ଚିକନ ଓ ଆଦିବାସୀ ମଙ୍ଗଳ ବିଭାଗ ଦ୍ୱାରା ପରିଚାଳିତ ବିଦ୍ୟାଳୟମାନଙ୍କରେ ଆଦିବାସୀ ପିଲାମାନଙ୍କୁ ସେମାନଙ୍କର ଷ୍ଟାଲପେଣ୍ଡ ନିୟମିତ ଦେବାର ବ୍ୟବସ୍ଥା କରାଗଲେ କେତେକ ଅସୁବିଧାର ଦୂରୀକରଣ ହୋଇପାରେ । କେବଳ କର୍ତ୍ତୃପକ୍ଷ ସାମାନ୍ୟ ସମ୍ବଳ ହେଲେ ତାହାର ନିରାକରଣ ସମ୍ଭବ । କିନ୍ତୁ ଅନ୍ୟ ବିଦ୍ୟାଳୟମାନଙ୍କରେ ତାହା ପ୍ରାୟ ବର୍ଷ ଶେଷରେ ମିଳେ । ତେଣୁ ସେ ସମୟରେ ତାହା ପିଲାର ପଢ଼ା ଖର୍ଚ୍ଚରେ ନ ଲାଗି ତାର ବିଳାସ ବ୍ୟୟରେ ବ୍ୟୟିତ ହୁଏ । ଅଭିଭାବକ ବର୍ଷସାରା ବହୁ କଷ୍ଟ ସ୍ୱୀକାର କରି ପିଲାର ପଢ଼ାଖର୍ଚ୍ଚ ସୋଗାଏ । ତେଣୁ ଷ୍ଟାଲପେଣ୍ଡ ଯଦି ବିଦ୍ୟାଳୟମାନଙ୍କରେ ପ୍ରତିମାସ ଆରମ୍ଭରେ ଦିଆଯାଆନ୍ତା, ତେବେ ପିଲାର ପ୍ରକୃତ ପଢ଼ାଖର୍ଚ୍ଚରେ ତାହା ବ୍ୟୟିତ ହୋଇ ପାରନ୍ତା । ଅଭିଭାବକ ମଧ୍ୟ ଉପକୃତ ହୁଅନ୍ତେ । ସରକାରୀ ବିଦ୍ୟାଳୟରେ ପ୍ରଧାନ ଶିକ୍ଷକଙ୍କ ପାଖକୁ ବର୍ଷ ଆରମ୍ଭରୁ Allotment ପଠାଇବା ପ୍ରଧାନ ଶିକ୍ଷକ ତ୍ରୁ କରି ଦିଅନ୍ତି, ଅନ୍ୟ କର୍ମଚାରୀଙ୍କ ବରମା ପ୍ରଧାନ ଶିକ୍ଷକ ତ୍ରୁ କରି ଦିଅନ୍ତି, ସେହିପରି ପିଲାମାନଙ୍କୁ ଷ୍ଟାଲପେଣ୍ଡ ମଧ୍ୟ ଦିଆଯିବା ଉଚିତ । ଗରୋଇ ବିଦ୍ୟାଳୟମାନଙ୍କରେ Welfare Extension Officer ପ୍ରଧାନ ଶିକ୍ଷକଙ୍କ କରିଆଡ଼େ ପ୍ରତି ମାସ ଆରମ୍ଭରେ ଏହା ପିଲାଙ୍କୁ ପ୍ରଦାନ କରିବା ଉଚିତ ।

ଷ୍ଟାଲପେଣ୍ଡର ପରିମାଣ ସମସ୍ତ ଆଦିବାସୀ ପିଲାଙ୍କ ପାଇଁ ସମାନ ହେବା ଉଚିତ ନୁହେଁ । ଏହାର ପରିମାଣ ପିତା ମାତାଙ୍କର ଆୟ ଉପରେ ନିର୍ଭରଣ କରାଯିବା ଉଚିତ । ସେମାନଙ୍କର ପିତାମାତାଙ୍କର ଆୟ ବହୁତ କେଶା, ସେମାନଙ୍କୁ ଅଣଆଦିବାସୀ ପିଲାଭଳି ବ୍ୟବହାର କରାଯିବା ଉଚିତ । କିନ୍ତୁ ଦିନ ମରୁଣିଆ ଓ ଉନ୍ନିହାନ ପିତାମାତାଙ୍କର ପିଲାମାନଙ୍କୁ ଅନ୍ୟମାନଙ୍କଠାରୁ ଅଧିକ ହାରରେ ଷ୍ଟାଲପେଣ୍ଡ ଦିଆଯିବା ଉଚିତ । ସର୍ବୋପରି ବର୍ତ୍ତମାନର ଷ୍ଟାଲପେଣ୍ଡର ପରିମାଣ ବରମା ଦର ଅନୁସାରେ ବୃଦ୍ଧି କରିବା ଉଚିତ । ବର୍ତ୍ତମାନ ଅବସ୍ଥାରେ ତାହାର ପରିମାଣ ଏତେ ସ୍ୱଳ୍ପ ଯେ ସେଥିରେ ପିଲାମାନଙ୍କର ଖାଦ୍ୟ ଉତ୍ପାଦିତ ବ୍ୟବସ୍ଥା କରିବା କଷ୍ଟକର ହୋଇଥାଏ ।

ଆଦିବାସୀ ବାକି ବାକିମାନଙ୍କ ମଧ୍ୟରେ ଏପରି କେତେକ ଅଛନ୍ତି ଯେଉଁମାନଙ୍କର ମେଧାଶକ୍ତି ଅତି ଉଚ୍ଚମାନର । ସେମାନେ ଅନ୍ୟମାନଙ୍କ ଭଳି ସୁଯୋଗ ପାଇଲେ ତାଙ୍କର

କୃତ୍ୱ ସହଜରେ ପ୍ରଦର୍ଶନ କରିପାରିବି । ତେଣୁ ସେଇଠି
ଉପେ ମଧ୍ୟାହ୍ନି ସମୟ ବାଳକ ବାଳିକାମାନଙ୍କୁ ଷ୍ଟାଲପେଣ୍ଡ
ବ୍ୟତୀତ ଅନ୍ୟ ସ୍ୱତନ୍ତ୍ର ଆକର୍ଷଣୀୟ ସୁବିଧାର ବ୍ୟବସ୍ଥା
କରାଯିବା ଉଚିତ ।

ବିଦ୍ୟାଳୟର ଛୁଟି ସାମାନ୍ୟ ପର୍ବପର୍ବାଣୀ ଅନୁଯାୟୀ
ହେବା ଉଚିତ । ସମସ୍ତ ବିଦ୍ୟାଳୟ ପାଇଁ ଏକ ପ୍ରକାରର
ଛୁଟି ତାଲିକା ପିଲାମାନଙ୍କର ବିଦ୍ୟାଳୟରେ ଉପସ୍ଥାନ ଉପରେ
ହୁପ୍ରଭାବ ପକାଇଥାଏ ।

ଆବାସିକ ବିଦ୍ୟାଳୟମାନଙ୍କରେ ସ୍ଥାନ ସଂଖ୍ୟା ବଢ଼ାଇବା
ବିଦ୍ୟାଳୟରେ ଆବଶ୍ୟକ ଛନ୍ଦେ ସିଫର୍ଟ୍ ସିଷ୍ଟମ ପ୍ରଦର୍ଶନ
କରାଗଲେ ସୁବିଧା ହେବ । କାରଣ ଅଧିକ ଆବଶ୍ୟକତା
ଥିବାରୁ ଆଉ ଗୋଟିଏ ବିଦ୍ୟାଳୟ ସ୍ଥାପନ ଅପେକ୍ଷା ସିଫର୍ଟ୍
ସିଷ୍ଟମରେ ଅପେକ୍ଷାକୃତ କମ ଖର୍ଚ୍ଚ ହେବ ।

ଶିକ୍ଷକ ଓ ଛାତ୍ର ଅନୁପାତ ୧:୨୦ ରଖାଯିବା ବାଞ୍ଛନୀୟ ।
କାରଣ ପିଲାସଂଖ୍ୟା ଏହାଠାରୁ ଅଧିକ ହେବାରୁ ଶିକ୍ଷକ
ପ୍ରତ୍ୟେକ ଛାତ୍ରପ୍ରତି ସ୍ୱତନ୍ତ୍ର ଧ୍ୟାନ ଦେବାକୁ ଉପଯୁକ୍ତ ସମୟ
ପାଇ ନାହାନ୍ତି । ତଦୁପରି ଅଭିଭବକମାନଙ୍କର ପିଲାମାନଙ୍କ
ପାଇଁ ସରୋର ଚିର ସମ ପାଇଁ ଅର୍ଥର ଶୋର ଅଭାବ ।
ଛାତ୍ର ଶ୍ରେଣୀକକ୍ଷରେ ଯାହା ଜ୍ଞାନ ଅର୍ଜନ କରେ, ଅନ୍ୟ ସମୟରେ
ତା' ପାଇଁ ସୁବିଧା ନ ଥାଏ ।

ଅନ୍ୟଥା ପ୍ରତ୍ୟେକ ଛାତ୍ର ଛାତ୍ରୀପାଇଁ ବିଦ୍ୟାଳୟରେ
ବିଦ୍ୟାଳୟ ସମୟ ବାହାରେ ସରକାରୀ ଚିରସମର ବ୍ୟବସ୍ଥା
ରହିବା ଉଚିତ । ଯେଉଁ ବିଷୟରେ ଛାତ୍ରମାନେ ଉତ୍ତୁଖ
ଯୋଗ୍ୟ କୃତ୍ୱ ଦେଖାଇଲେ ସେହି ବିଷୟର ଶିକ୍ଷକମାନଙ୍କୁ
ସମ୍ପୂର୍ଣ୍ଣ ଆର୍ଥିକ ସାହାଯ୍ୟ ନିୟମିତ ଦିଆଯିବା ଉଚିତ । ତେବେ
ଶିକ୍ଷକ ମଧ୍ୟ ସେ କାର୍ଯ୍ୟ ପାଇଁ ରକ୍ଷାହୀନ ହେବେ ।
ଶିକ୍ଷକମାନଙ୍କ ମନରେ ଧାରଣା ରହିବା ଉଚିତ ନୁହେଁ ଯେ ତାର
ଏହି କର୍ତ୍ତବ୍ୟ ଧନ ବାଟମାରଣା ହୋଇଯିବ ।

ଯେଉଁ ଶିକ୍ଷକ ଆଦିବାସୀ ପଞ୍ଚମାନଙ୍କରେ କାର୍ଯ୍ୟ କରିବେ
ସେମାନେ ସାଧୁ, କର୍ତ୍ତବ୍ୟନିଷ୍ଠ, ଉଚ୍ଚ ସ୍ୱଚ୍ଛତା ସମ୍ପର୍କ ହେବା
ଉଚିତ । ସେମାନଙ୍କର ସେବା ମନୋଭାବ ଥିବା ଆବଶ୍ୟକ ।
ସେମାନେ ବିଶ୍ୱବିଦ୍ୟାଳୟର କୃତୀକାନ୍ତ ହୋଇଥିବା ଆବଶ୍ୟକ ।
ସିଏ ସମସ୍ତ କାର୍ଯ୍ୟପାଇଁ ଅନୁପଯୁକ୍ତ ସେ ଶିକ୍ଷକତା ପାଇଁ
ଉପଯୁକ୍ତ । ଏଭଳି ଧାରଣା ଦୂର କରିବା ଉଚିତ ।

ଅଗମ୍ୟ ଅଞ୍ଚଳରେ ଗୃହଠାରୁ ବହୁ ଦୂରରେ ଯେଉଁ
ପ୍ରାଥମିକ ଶିକ୍ଷକମାନେ କାର୍ଯ୍ୟ କରୁଛନ୍ତି, ସେମାନଙ୍କ ପାଇଁ
“ପରିବାର ଭତ୍ତା” ଦିଆଯିବା ଉଚିତ । ତାହା ହେଲେ
ସେମାନେ ବାତମାର ବିଦ୍ୟାଳୟକୁ ଅନୁପସ୍ଥିତ ରହିବା ଦିଗରେ
ସ୍ୱତନ୍ତ୍ର ଆଗ୍ରହାନ୍ୱିତ ହେବେ ନାହିଁ । ଅଗମ୍ୟ ଅଞ୍ଚଳରେ
ଥିବାରୁ ସ୍ୱଳ୍ପ ବେତନରେ ରହିବା କଷ୍ଟସାଧ୍ୟ ଓ ପରିବାର
ସେଠାରେ ରହିବା ମଧ୍ୟ ବ୍ୟୟ ବହୁଳ । ଯଥେଷ୍ଟ ପରିବାର
ଭଗା ପାଇଲେ ସେମାନେ ନିଜ ପରିବାରକୁ ପାଖରେ ଚଢ଼ିବାକୁ
ବାଧ୍ୟ ହେବେ ଓ ନିଜ ଗ୍ରାମକୁ ବାରମାର ଯିବାର ପ୍ରବୃତ୍ତି

କରିପିବ । ଅବଶ୍ୟ ଏହି ଭତ୍ତା ଦେବା ପୂର୍ବରୁ ଠିକ୍ ଭାବେ
ଯାଞ୍ଚ ହେବା ଉଚିତ ଓ ସାଧୁ, କର୍ତ୍ତବ୍ୟନିଷ୍ଠ କର୍ମଚାରୀଙ୍କ
ଦ୍ୱାରା ଏହା କରାଯିବା ଉଚିତ । ଯେପରି ଠିକ୍ ଏହାର
ଅର୍ଥ ବ୍ୟବହାର ନ ହୁଏ । ସର୍ବୋପରି ପ୍ରାଥମିକ ଶିକ୍ଷକଙ୍କ
ଶିକ୍ଷାତର ଯୋଗ୍ୟତା ତାଲିମପ୍ରାପ୍ତ ଉତ୍ତରମିତିଏତ ହେବା
ଆବଶ୍ୟକ ଏହା ସମ୍ଭବ ନ ହେଲେ ଗଣିତ ଓ ବିଜ୍ଞାନ
କ୍ଷେତ୍ରରେ ପ୍ରତି ବିଦ୍ୟାଳୟ ପାଇଁ ଜଣେ ତାଲିମ ପ୍ରାପ୍ତ
ଉତ୍ତରମିତିଏତ ବିଜ୍ଞାନ ଶିକ୍ଷକ ରହିବା ବର୍ତ୍ତମାନର ପାଠ୍ୟ
ଖବଡ଼ା ଦୃଷ୍ଟିରୁ ବାଞ୍ଛନୀୟ ।

ସାଧାରଣତଃ ହରିଜନ ଓ ଆଦବାସୀ ମଙ୍ଗଳ ବିଭାଗ
ପ୍ରତ୍ୟେକ ଭାବ ଦୂର କରିବା ପାଇଁ କେତେକ ସ୍ୱତନ୍ତ୍ର ବ୍ୟବସ୍ଥା
ନିଆଯିବା ଉଚିତ । ତହୁଁ ବ୍ୟକ୍ତିକ ଧାରଣା ଯେ ଏହି
ବିଭାଗରେ ଶିକ୍ଷକତା କଲେ ଘରେ ରହି ଦମୋ ମିଳେ ।
ପିଲାମାନଙ୍କ ଷ୍ଟାଲପେଣ୍ଡ ନେଇ ବହୁ ପ୍ରକାରର ଅଭିଯୋଗ
ବାଦମାର ହୁଏ । ଉପରିକ୍ତ କମୟୋଗୀ ସମ୍ଭବ କଲେ ସବୁ
ସମ୍ଭବ । ଏ ଭଳି ଧାରଣା ଦୂରୀଭୂତ ନ ହେଲେ ଯେଉଁ ମହର୍
ତେଣା ଚାହା ଧୂଳିସାତ୍ ହୋଇଯିବ ।

ପ୍ରାଥମିକ ବିଦ୍ୟାଳୟରେ ପିଲାମାନଙ୍କୁ ଯେଉଁ ମାଗଣା
ଖାଦ୍ୟ ଯୋଗାଣ ବ୍ୟବସ୍ଥା ଅଛି, ତାହା ସ୍ୱାଗତ ଯୋଗ୍ୟ ।
କିନ୍ତୁ ଏହି ବ୍ୟବସ୍ଥା ସୁଗୁରୁ ଭାବେ ପରିଗଣିତ ନ ହେବାର ବହୁ
ଉଦାହରଣ ମିଳେ । ତହୁଁ ସ୍ଥାନରେ ଅଭିଯୋଗ ହୋଇଛି
ଯେ, ଖାଦ୍ୟ ପିଲାମାନଙ୍କୁ ମିଳେ ନାହିଁ ବା ମିଳିଲେ ବି
ତାହା ଖାଦ୍ୟ ଉପଯୋଗୀ ହୋଇ ନ ଥାଏ । ଏ ଭଳି
ଅଭିଯୋଗ ମଧ୍ୟ ମିଳିଛି ଯେ, ବିଦ୍ୟାଳୟରେ କେବଳ ଖାଦ୍ୟ
ମିଳେ କିନ୍ତୁ ବିଦ୍ୟା ମିଳେ ନାହିଁ । ଶିକ୍ଷକଙ୍କର ଦାୟତ୍ୱ
ପିଲାମାନଙ୍କୁ ଖାଦ୍ୟ ଯୋଗାଣ ଦେଇ ରକ୍ଷଣ ଶିଖାଇବା ।
କାରଣ ଶିକ୍ଷକ ଭାବେ ଯେ ଆଦିବାସୀ ପିଲାଙ୍କ ଦ୍ୱାରା ପାଠ
ପଢ଼ା ହେବ ନାହିଁ । ଏ ମନ ଦୂରର ପରିବର୍ତ୍ତନ ହେବା
ଚିନ୍ତା ।

ସବୁଠାରୁ ବଡ଼ କଥା ହେଉଛି ଯେଉଁ ଶିକ୍ଷକ ଆଦିବାସୀ-
ମାନଙ୍କ ମଧ୍ୟରେ କାର୍ଯ୍ୟ କରିବେ, ସେମାନଙ୍କର ମନୋଭାବ
ଆଦିବାସୀମାନଙ୍କ ପ୍ରତି ଉପଯୁକ୍ତ ଭାବେ ସହାୟକ ହେବା
ଆବଶ୍ୟକ । ଗୋଟିଏ ବିଦ୍ୟାଳୟରେ ଜଣେ ଶିକ୍ଷକ
ଯାହାଙ୍କର ଦେହର ବର୍ଣ୍ଣ ଶ୍ୟାମଳ ଗୋଟିଏ କୃଷ୍ଣ ବର୍ଣ୍ଣର
ଦୃଷ୍ଟ ଆଦିବାସୀ ବାଳକକୁ ସହଜରେ ଦୂର ଗୁପ୍ତତା ଦେଇ
ସାରି ପରେ ନିଜ ହାତକୁ ଚେତୁରରେ ଗଲ ଭାବରେ
ରଖିଲେ । ଏହାର ଉଦ୍ଦେଶ୍ୟ ଏହି ଯେ କୃଷ୍ଣ ବର୍ଣ୍ଣର ବାଳକର
ଚର୍ମକୁ ଗିଞ୍ଜି କମାନ୍ଦର୍ ତାଙ୍କ ହାତ ପାପୁଲିରେ ମୁଗି ଯାଇଥିବ
ଓ ତାକୁ ସଫା କରିବା ନିହାତି ଦରକାର । ଯଦି ଏ ଭଳି
ମନୋଭାବପୂର୍ଣ୍ଣ ଶିକ୍ଷକ କୋମଳ ମତି ବାଳକର ଶିକ୍ଷା
ଦାୟିତ୍ୱରେ ରହିଲେ ତେବେ ଶିକ୍ଷାର ଗତି କେଉଁ ଆଡ଼କୁ ହେବ
ତାହା ସହଜରେ ଅନୁମେୟ ।

ସର୍ବୋପମ ବ୍ୟବସ୍ଥା ଏହି ଯେ ପ୍ରାଥମିକ ଶିକ୍ଷକ ସର୍ବଦା
ସେହି ସମ୍ପ୍ରଦାୟ ମଧ୍ୟରୁ ନିଯୁକ୍ତି ହେବା ଉଚିତ । ତଦ ପକାକେ
ଅନ୍ୟ ଶିକ୍ଷକମାନେ ସ୍ଥାନୀୟ ଭାଷା, ସଂସ୍କୃତି ଓ ଲୋକ କଥା ସହ
ନିବିଡ଼ ଭାବେ ପରିଚିତ ହେବା ନହାତି ଆବଶ୍ୟକ । ତା' ନ ହେଲେ

ତେଣୁ ଆଉ ଅଧିକ ବିଦ୍ୟାଳୟ ନ ଖୋଲି ବରଂ ଯେତିକି ଅଛି ସେଗୁଡ଼ିକର ପୂର୍ଣ୍ଣ ବ୍ୟବସ୍ଥା ସର୍ବାଙ୍ଗେ ଆବଶ୍ୟକ ।

କେନ୍ଦ୍ର ମନ୍ତ୍ରଣାଳୟର ହିସାବରୁ ଦେଖାଯାଏ ଯେ ପ୍ରାଥମିକ ବିଦ୍ୟାଳୟମାନଙ୍କରେ ନାମ ଲେଖାଉଥିବା ପିଲାଙ୍କ ମଧ୍ୟରୁ ଉଚ୍ଚକତ୍ତା ଏମାଉର ଶିକ୍ଷା ସମାପ୍ତ ହେବା ପୂର୍ବରୁ ବିଦ୍ୟାଳୟ ଛାଡ଼ି ଉଠି ଯାଇଛନ୍ତି ଏବଂ ଏହାର କାରଣ ଦୁର୍ଭବ କେବଳ ପୁତ୍ରକ ଭିତ୍ତିକ ପାଠ୍ୟକ୍ରମ ପ୍ରଦର୍ଶନ ଦୋଳି ଦର୍ଶାଯାଇଛି । ତେଣୁ ବର୍ତ୍ତମାନ ଧର୍ମା ଚଳିକ ପାଠ୍ୟକ୍ରମ ପ୍ରଦର୍ଶନପାଇଁ ସବୁଠାରେ କୋର ଦିଆଯାଇଛି । କିନ୍ତୁ ପ୍ରକୃତ କ୍ଷେତ୍ରରେ ସେଥିର ସଫଳ ପ୍ରୟୋଗ ଅଭାବରୁ ତାହାର ସୁଫଳ ମିଳୁନାହିଁ । କିନ୍ତୁ ଏବେ ମଧ୍ୟ-ପ୍ରଦେଶରେ ଦୂରଦୂରାନ୍ତର ଅପେକ୍ଷାତ ଅଗମ୍ୟ ଅଞ୍ଚଳରେ ଏହାର ସଫଳ ପ୍ରୟୋଗହୋଇ ସୁଫଳ ମିଳିବାର ସମ୍ଭାବନାପ୍ରଦେଶରେ ପ୍ରକାଶିତ ହୋଇଛି । ମଧ୍ୟପ୍ରଦେଶରେ ୩୫୦ ପ୍ରାଥମିକ ବିଦ୍ୟାଳୟରେ ରାଜ୍ୟର ଖଦା ଓ ଭ୍ରାମୋଦ୍ୟୋଗ ପ୍ରତିଷ୍ଠାନ ପକ୍ଷରୁ କେଉଁ ଧର୍ମାରେ କେଉଁ ବିଦ୍ୟାଳୟରେ ତାଲିମ ଦିଆଯିବ, ତାହା ଶିତ କରାଯାଇ ସେଥିର ବ୍ୟବସ୍ଥା କରାଯାଇଛି । ଏହି ତାଲିମ ପାରିବାବେଳେ ଯେଉଁ ସାମଗ୍ରୀ ପ୍ରସ୍ତୁତ ହେଉଛି ତାହୁ ଶିକ୍ଷାବିଭାଗ ଗାଇକାରୀ ହାତରେ କିଛି ନେଉଛନ୍ତି । ଏହାସଫଳରେ ପ୍ରତ୍ୟେକ ପିଲା ପାଠ ପଢ଼ିବା ସଙ୍ଗେ ସଙ୍ଗେ ତିନିରୁ ଗତକା ରୋକଗାର କରିପାରୁଛି । ଏଣୁ ଏହି ବିଦ୍ୟାଳୟରୁ ପିଲାଏ ପାଠଛାଡ଼ି ଉଠିଯିବା ବିରଳ ହେଉଛି ।

ବହୁ ଅଶିକ୍ଷିତ ଦରିଦ୍ର ଅଭିଭାବକଙ୍କର ମତ ଯେ ପିଲା ବିଦ୍ୟାଳୟକୁ ଯାଇ ଅଧ୍ୟାୟରେ ଝେଳିବୁଲି ପାଠପଢ଼ି ସମୟ ନଷ୍ଟ କରୁଛି । ସେଥିରୁ ସେମାନେ କୌଣସି ତତ୍ତ୍ୱକାଳିନ ସାହାଯ୍ୟ ପାଇନାହାନ୍ତି । ତେଣୁ ଅଭିଭାବକମାନେ, ଉପରୋକ୍ତ ତପାୟରେ ଯଦି କ୍ଷତିପୂରଣ ପାଆନ୍ତେ, ତାହାହେଲେ ଏଭଳି ଅଭିଯୋଗ ସେମାନେ ନକରି ବରଂ ବିଦ୍ୟାଳୟରୁ ପିଲାକୁ ପଠାଇବାରେ ବ୍ୟବସ୍ଥା କରାଯାଉ ପ୍ରକାଶ କରନ୍ତେ । S. U. P. W. ସଫଳ ହୁଏତ ନିହିତ ଭାବରେ ସମାଜର ଅଶେଷ ଉନ୍ନତି ସାଧନ କରିବ । ଅଭିଭାବକମାନେ ପିଲାମାନେ ପାଠ ପଢ଼ିବା ସେ କ୍ଷତିକାରକ ଏ ଚିନ୍ତା ମନରୁ ଦୂର କରିବେ ଏବଂ ଏଥିପାଇଁ ପ୍ରୋତ୍ସାହନା ମାଧ୍ୟମରେ ଶିକ୍ଷା ବ୍ୟବସ୍ଥା ବିଦ୍ୟାଳୟରୁ ଆଦର୍ଶଭାବରେ କଲେ ଶୀଘ୍ର ସୁଫଳ ମିଳିବ ।

ଆଦିବାସୀ ପିଲାମାନଙ୍କ ମଧ୍ୟରେ ପ୍ରଥମରୁ ମାତୃକତ୍ରବ୍ୟର ବ୍ୟବହାର ଉପରେ ଉପରି କଟକଣା ପ୍ରୟୋଗ କରାଯିବ ତାହା ଏକ ଚିନ୍ତା ବିଷୟ । ଏଠାରେ ପୁଲବାଣୀ ଜିଲ୍ଲାର ଏକ ବିଦ୍ୟାଳୟର ନିର୍ଦ୍ଦେଶକ ଉଦାହରଣ ଉଲ୍ଲେଖ କରାଯାଉପାରେ । ଦିନେ ଗୋଟିଏ ଆବାସିକ ଉକ୍ତ ବିଦ୍ୟାଳୟ ନିକଟରେ ବସୁଥିବା ଅପେକ୍ଷା କରି ସନ୍ଧ୍ୟା ୪ଟାରୁ ଏକା ପର୍ଯ୍ୟନ୍ତ ଛିଡ଼ା ହେବାକୁ ପଡ଼ିଥିଲା । ବସଷ୍ଟାଣ ନିକଟରେ ଗୋଟିଏ ଛୋଟ ଦୋକାନ ପେର୍ଗଣିରେ କି ଲଜ୍ଜେନ୍ଦ୍ର, ବିଦୁରୁତ ପ୍ରଭୃତି ଖାଦ୍ୟ ଦ୍ରବ୍ୟ ସହିତ ବିଡି, ଗୁଡ଼ାଖୁ, ଧୂଆଁପତ୍ର ପ୍ରଭୃତି ମାତୃକ ତ୍ରବ୍ୟ ମହତ୍ତ୍ୱପୂର୍ଣ୍ଣ । ବିଦ୍ୟାଳୟ ୪ଟାରେ ଛୁଟି ହେବା ପରେ ହଠାତ୍ତେ ସେ ବସସର ଆଦିବାସୀ ଜିଞ୍ଜୋରତଣ ଦଳ ଦଳ ହୋଇ ସେ ଦୋକାନରୁ ଜିନିଷ କ୍ରୟ କରିବାକୁ ଆସିଲେ । ଆହୁତପେର୍ଗ ବିଷୟ ଏହି ଯେ ପ୍ରାୟ ୨୦/୨୦ ପିଲାଙ୍କ ମଧ୍ୟରୁ ମାତ୍ର ୧୦/

୧୨ ଜଣ ଖାଦ୍ୟ ଦ୍ରବ୍ୟ କ୍ରୟ କରିଥିଲେ ଓ ଅନ୍ୟ ସମସ୍ତେ କେବଳ ମାତୃକ ତ୍ରବ୍ୟ କ୍ରୟକରି ସେବନ କରିଥିଲେ । ଦେମାନେ ସହିତ ବହୁ ସମୟ କଥାବାର୍ତ୍ତାକୁ ଜଣା ପଡ଼ିଲ ଯେ ଏହି ମାତୃକ ତ୍ରବ୍ୟ କ୍ରୟ ପାଇଁ ଗୃହରୁ ସେମାନଙ୍କୁ ଅର୍ଥ ନିଜି ମଧ୍ୟରୁ ମିଳିଥିଲା ମେସୁରୁ । ସେମାନେ ମଝିରେ 'ମଝିରେ ନିକଟ ୧୦୦ ଦହକରି (ବିଡିର ଅବସରରେ) ମେସୁରୁ କିଛି ଅର୍ଥରୁ କରନ୍ତି ତାହାର ଏହିପରି ଭିନିଯୋଗ ହୁଏ ସେମାନେ ଗୃହର ଗଲେ ମଧ୍ୟ ମାତୃକ ତ୍ରବ୍ୟ ସେବନ ପାଇଁ କୌଣସି କଟକଣା ନ ଥାଏ । ତେଣୁ ସେମାନଙ୍କର ଏହି ଦୁରାଚାର ଦୂର କରିବା ଅବଶ୍ୟ କଷ୍ଟକର । କିନ୍ତୁ ଏହାର ଦାୟିତ୍ୱ ସରକାର, ଜନ-ସାଧାରଣ ଓ ଶିକ୍ଷକ ସମାଜର ।

ହରିଜନ ଓ ଆଦିବାସୀ ମଙ୍ଗଳ ବିଭାଗ ଦ୍ୱାରା ପରିଚାଳିତ ବିଦ୍ୟାଳୟମାନଙ୍କରେ ଆଦିବାସୀ ପିଲାମାନଙ୍କୁ ସେମାନଙ୍କର ଖାଇପେଣ୍ଡ ନିୟମିତ ଦେବାର ବ୍ୟବସ୍ଥା କରାଗଲେ କେତେକ ଅସୁବିଧାର ଦୂରୀକରଣ ହୋଇପାରିବ । କେବଳ କର୍ତ୍ତୃପକ୍ଷ ସାମାନ୍ୟ ଯତ୍ନବାନ ହେଲେ ତାହାର ନିରାକରଣ ସମ୍ଭବ । କିନ୍ତୁ ଅନ୍ୟ ବିଦ୍ୟାଳୟମାନଙ୍କରେ ତାହା ପ୍ରାୟ ବର୍ଷ ଶେଷରେ ମିଳେ । ତେଣୁ ସେ ସମୟରେ ତାହା ପିଲାଙ୍କ ପଢ଼ା ଖର୍ଚ୍ଚରେ ନ ଲାଗି ତାର ବିଳାସ ବ୍ୟବସରରେ ବ୍ୟୟିତ ହୁଏ । ଅଭିଭାବକ ବର୍ଷସାରା ବହୁ ନଷ୍ଟ ସ୍ୱୀକାର କରି ପିଲାଙ୍କ ପଢ଼ାଖର୍ଚ୍ଚ ଯୋଗାଏ । ତେଣୁ ଖାଇପେଣ୍ଡ ଯଦି ବିଦ୍ୟାଳୟମାନଙ୍କରେ ପ୍ରତିମାସ ଆରମ୍ଭରେ ଦିଆଯାଆନ୍ତା, ତେବେ ପିଲାଙ୍କ ପ୍ରକୃତ ପଢ଼ାଖର୍ଚ୍ଚରେ ତାହା ବ୍ୟୟିତ ହୋଇ ପାରିବ । ଅଭିଭାବକ ମଧ୍ୟ ଉପକୃତ ହୁଅନ୍ତେ । ସରକାରୀ ବିଦ୍ୟାଳୟରେ ପ୍ରଧାନ ଶିକ୍ଷକଙ୍କ ପାଖକୁ ବର୍ଷ ଆରମ୍ଭରୁ Allotment ପଠାଇବା ଉଚିତ । ଯେପରି କି ଅନ୍ୟ କର୍ମଚାରୀଙ୍କ ଦରମା ପ୍ରଧାନ ଶିକ୍ଷକ ଓ କଲି ଦିଅନ୍ତି, ସେହିପରି ପିଲାମାନଙ୍କୁ ଖାଇପେଣ୍ଡ ମଧ୍ୟ ଦିଆଯିବା ଉଚିତ । ଘରୋଇ ବିଦ୍ୟାଳୟମାନଙ୍କରେ Welfare Extension Officer ପ୍ରଧାନ ଶିକ୍ଷକଙ୍କ ଭରିଆତେ ପ୍ରତି ମାସ ଆରମ୍ଭରେ ଏହା ପିଲାଙ୍କୁ ପ୍ରଦାନ କରିବା ଉଚିତ ।

ଖାଇପେଣ୍ଡର ପରିମାଣ ସମସ୍ତ ଆଦିବାସୀ ପିଲାଙ୍କ ପାଇଁ ସମାନ ହେବା ଉଚିତ ନୁହେଁ । ଏହାର ପରିମାଣ ପିତା ମାତାଙ୍କର ଆୟ ଉପରେ ନିର୍ଭରଣ କରାଯିବା ଉଚିତ । ସେହିମାନଙ୍କର ପିତାମାତାଙ୍କର ଆୟ ବହୁତ ବେଶୀ, ସେମାନଙ୍କୁ ଅଣ୍ଡାଆଦିବାସୀ ପିଲାଭଳି ବ୍ୟବସ୍ଥାର କରାଯିବା ଉଚିତ । କିନ୍ତୁ ଦିନ ମରୁରିଆ ଓ ଉମିହାନ ପିତାମାତାଙ୍କର ପିଲାମାନଙ୍କୁ ଅନ୍ୟମାନଙ୍କଠାରୁ ଅଧିକ ଆରମ୍ଭେ ଖାଇପେଣ୍ଡ ଦିଆଯିବା ଉଚିତ । ସର୍ବୋପରି କର୍ମଚାରୀ ଖାଇପେଣ୍ଡର ପରିମାଣ ବରାଉ ବର ଅନୁସାରେ ବୁଦ୍ଧି କରିବା ଉଚିତ । କର୍ମଚାରୀ ଅବସ୍ଥାରେ ତାହାର ପରିମାଣ ଏତେ ସ୍ୱଳ୍ପ ଯେ ସେଥିରେ ପିଲାମାନଙ୍କର ଖାଦ୍ୟ ଉତ୍ପାଦିତ ବ୍ୟବସ୍ଥା କରିବା ବଡ଼ କଷ୍ଟକର ହୋଇଥାଏ ।

ଆଦିବାସୀ ବାକି ବାରିକାମାନଙ୍କ ମଧ୍ୟରେ ଏପରି କେତେକ ଅଛନ୍ତି ଯେଉଁମାନଙ୍କର ମେଧାଶକ୍ତି ଅତି ଉଚ୍ଚମାନର । ସେମାନେ ଅନ୍ୟମାନଙ୍କ ଭଳି ସୁଯୋଗ ପାରିଲେ ତାଙ୍କର

କୃତ୍ୟ ସହଜରେ ପ୍ରଦର୍ଶନ କରିପାରନ୍ତି । ତେଣୁ ସେଭଳି ଭେଦ ମଧ୍ୟାଶ୍ରମି ସମ୍ପର୍କ ବାଳକ ବାଳିକାମାନଙ୍କୁ ଖାରପେଣ୍ଡ ବ୍ୟତୀତ ଅନ୍ୟ ସ୍ୱତନ୍ତ୍ର ଆକର୍ଷଣୀୟ ସୁବିଧାର ବ୍ୟବସ୍ଥା କରାଯିବା ଉଚିତ ।

ବିଦ୍ୟାଳୟର ଛୁଟି ସମୟ ପର୍ବପର୍ବାଣୀ ଅନୁଯାୟୀ ହେବା ଉଚିତ । ସମସ୍ତ ବିଦ୍ୟାଳୟ ପାଇଁ ଏକ ପ୍ରକାରର ଛୁଟି ତାଲିକା ପିଲାମାନଙ୍କର ବିଦ୍ୟାଳୟରେ ଗତସ୍ଥାନ ଭାବରେ କୁପ୍ରଭାବ ପକାଇଥାଏ ।

ଆବାସିକ ବିଦ୍ୟାଳୟମାନଙ୍କରେ ସ୍ଥାନ ସଂଖ୍ୟା ବଢ଼ାଇବା ବିଦ୍ୟାଳୟରେ ଆବଶ୍ୟକ ସ୍ଥଳେ ସିପର୍ସ ସିଷ୍ଟମ ପ୍ରବର୍ତ୍ତନ କରାଗଲେ ସୁବିଧା ହେବ । କାରଣ ଅଧିକ ଆବଶ୍ୟକତା ଥିବାରୁ ଆଉ ଗୋଟିଏ ବିଦ୍ୟାଳୟ ସ୍ଥାପନ ଅପେକ୍ଷା ସିପର୍ସ ସିଷ୍ଟମରେ ଅପେକ୍ଷାକୃତ କମ ଖର୍ଚ୍ଚ ହେବ ।

ଶିକ୍ଷକ ଓ ଛାତ୍ର ଅନୁପାତ ୧:୨୦ ରଖାଯିବା ବାଞ୍ଛନୀୟ । କାରଣ ପିଲାସଂଖ୍ୟା ଏହାଠାରୁ ଅଧିକ ହେବାରୁ ଶିକ୍ଷକ ପ୍ରତ୍ୟେକ ଛାତ୍ରପ୍ରତି ସ୍ୱତନ୍ତ୍ର ଧ୍ୟାନ ଦେବାକୁ ଉପଯୁକ୍ତ ସମୟ ପାଇ ନାହାନ୍ତି । ତତୁପରି ଅଭିଭବକମାନଙ୍କର ପିଲାମାନଙ୍କ ପାଇଁ ସରୋଭ ଚିତ୍ତ ସମ ପାଇଁ ଅଧିକ ଶୋର ଅଭାବ । ଛାତ୍ର ଶ୍ରେଣୀକକ୍ଷରେ ଯାହା ଜ୍ଞାନ ଅର୍ଜନ କରେ, ଅନ୍ୟ ସମୟରେ ତା' ପାଇଁ ସୁବିଧା ନ ଥାଏ ।

ଅନ୍ୟଥା ପ୍ରତ୍ୟେକ ଛାତ୍ର ଛାତ୍ରୀପାଇଁ ବିଦ୍ୟାଳୟରେ ବିଦ୍ୟାଳୟ ସମୟ ବାହାରେ ସରକାରୀ ଚିତ୍ରସମର ବ୍ୟବସ୍ଥା ରହିବା ଉଚିତ । ଯେଉଁ ବିଷୟରେ ଛାତ୍ରମାନେ ଉତ୍ତୁଖି ଯୋଗ୍ୟ କୃତ୍ୟ ଦେଖାଇଲେ ସେହି ବିଷୟର ଶିକ୍ଷକମାନଙ୍କୁ ଯଥେଷ୍ଟ ଆଦାନ ସାହାଯ୍ୟ ନିୟମିତ ଦିଆଯିବା ଉଚିତ । ତେବେ ଶିକ୍ଷକ ମଧ୍ୟ ସେ କାର୍ଯ୍ୟ ପାଇଁ ଉତ୍ସାହିତ ହେବେ । ଶିକ୍ଷକମାନଙ୍କ ମନରେ ଧାରଣା ରହିବା ଉଚିତ ନୁହେଁ ଯେ ତାଉ ଏହି କର୍ତ୍ତାକୃତ ଧନ ବାଟମାରଣା ହୋଇଯିବ ।

ଯେଉଁ ଶିକ୍ଷକ ଆଦିବାସୀ ଅଞ୍ଚଳମାନଙ୍କରେ କାର୍ଯ୍ୟ କରିବେ ସେମାନେ ସାଧୁ, କର୍ତ୍ତବ୍ୟନିଷ୍ଠ, ଉଚ୍ଚ ସ୍ୱରୂପ ସମ୍ପନ୍ନ ହେବା ଉଚିତ । ସେମାନଙ୍କର ସେବା ମନୋଭାବ ଥିବା ଆବଶ୍ୟକ । ସେମାନେ ବିଶ୍ୱବିଦ୍ୟାଳୟର କୃତାହାକୁ ହୋଇଥିବା ଆବଶ୍ୟକ । ସିଏ ସମସ୍ତ କାର୍ଯ୍ୟପାଇଁ ଅନୁପଯୁକ୍ତ ସେ ଶିକ୍ଷକତା ପାଇଁ ଉପଯୁକ୍ତ । ଏଭଳି ଧାରଣା ଦର ନୁହେଁବା ଉଚିତ ।

ଅଗମ୍ୟ ଅଞ୍ଚଳରେ ଗୃହଠାରୁ ବହୁ ଦୂରରେ ଯେଉଁ ପ୍ରାଥମିକ ଶିକ୍ଷକମାନେ କାର୍ଯ୍ୟ କରୁଛନ୍ତି, ସେମାନଙ୍କ ପାଇଁ "ପରିବାର ଉଚ୍ଚା" ଦିଆଯିବା ଉଚିତ । ତାହା ହେଲେ ସେମାନେ ବାରମାର ବିଦ୍ୟାଳୟକୁ ଅନୁପହଞ୍ଚି ରହିବା ବିଷୟରେ ସ୍ୱତନ୍ତ୍ର ଆଗ୍ରହାନ୍ୱିତ ହେବେ ନାହିଁ । ଅଗମ୍ୟ ଅଞ୍ଚଳରେ ଥିବାରୁ ସ୍ୱଳ୍ପ ବେତନରେ ରହିବା କଷ୍ଟସାଧ୍ୟ ଓ ପରିବାର ସେଠାରେ ରହିବା ମଧ୍ୟ ବ୍ୟୟ ବହୁତ । ଯଥେଷ୍ଟ ପରିବାର ଭରା ପାଇଲେ ସେମାନେ ନିଜ ପରିବାରକୁ ପାଖରେ ଚାଲିବାକୁ ବାଧ୍ୟ ହେବେ ଓ ନିଜ ଗ୍ରାମକୁ ବାରମାର ଯିବାର ପ୍ରବୃତ୍ତି

କରିପିବ । ପରଶ୍ୟ ଏହି ଉଚ୍ଚା ଦେବା ପୂର୍ବରୁ ଠିକ୍ ଭାବେ ଯାଞ୍ଚ ହେବା ଉଚିତ ଓ ସାଧୁ, କର୍ତ୍ତବ୍ୟନିଷ୍ଠ କର୍ମଚାରୀଙ୍କ ଦ୍ୱାରା ଏହା କରାଯିବା ଉଚିତ । ଯେପରିକି ଏହାର ଅର୍ଥକ ବ୍ୟବହାର ନ ହୁଏ । ସର୍ବୋପରି ପ୍ରାଥମିକ ଶିକ୍ଷକଙ୍କ ଶିକ୍ଷାଗତ ଯୋଗ୍ୟତା ତାଲିମପ୍ରାପ୍ତ ରତ୍ନନିର୍ଦ୍ଦିଷ୍ଟ ହେବା ଆବଶ୍ୟକ ଏହା ସମ୍ଭବ ନ ହେଲେ ଗଣିତ ଓ ବିଜ୍ଞାନ କ୍ଷେତ୍ରରେ ପ୍ରତି ବିଦ୍ୟାଳୟ ପାଇଁ ଜଣେ ତାଲିମ ପ୍ରାପ୍ତ ରତ୍ନନିର୍ଦ୍ଦିଷ୍ଟ ବିଜ୍ଞାନ ଶିକ୍ଷକ ରହିବା ବର୍ତ୍ତମାନର ପାଠ୍ୟ ଖସଡ଼ା ଦୃଷ୍ଟିରୁ ବାଞ୍ଛନୀୟ ।

ସାଧାରଣତଃ ହରିଜନ ଓ ଆଦବାସୀ ମଙ୍ଗଳ ବିଭାଗ ପ୍ରକ୍ତ ହେଉ ଉକ୍ତ ଦୂର କରାଯା ଯାଏଁ କେତେକ ସ୍ୱତନ୍ତ୍ର ବ୍ୟବସ୍ଥା ନିଆଯିବା ଉଚିତ । ବହୁ ବ୍ୟତିକ ଧାରଣା ଯେ ଏହି ବିଭାଗରେ ଶିକ୍ଷକତା କଲେ ପରେ ଉହି ଦମୋ ମିଳେ । ପିଲାମାନଙ୍କ ଖାରପେଣ୍ଡ ନେଇ ବହୁ ପ୍ରକାରର ଅଭିଯୋଗ ବ୍ୟବସାର ହୁଏ । ଉପରିକି କମରୁତାକୁ ସମ୍ଭବ କଲେ ସବୁ ସମ୍ଭବ । ଏ ଭଳି ଧାରଣା ଦୂରୀଭୂତ ନ ହେଲେ ଯେଉଁ ମହତ୍ତ୍ୱ ତେଣୁ ରୁଗିଛି ତାହା ଧୂଳିସାତ୍ ହୋଇଯିବ ।

ପ୍ରାଥମିକ ବିଦ୍ୟାଳୟରେ ପିଲାମାନଙ୍କୁ ଯେଉଁ ମାଗଣା ଖାଦ୍ୟ ଯୋଗାଣ ବ୍ୟବସ୍ଥା ଅଛି, ତାହା ସ୍ୱାଗତ ଯୋଗ୍ୟ । କିନ୍ତୁ ଏହି ବ୍ୟବସ୍ଥା ସୁସ୍ୱରୂପରେ ପରିଚାଳିତ ନ ହେବାର ବହୁ ଉଦାହରଣ ମିଳେ । ବହୁ ସ୍ଥାନରେ ଅଭିଯୋଗ ହୋଇଛି ଯେ, ଖାଦ୍ୟ ପିଲାମାନଙ୍କୁ ମିଳେ ନାହିଁ ବା ମିଳିଲେ ବି ତାହା ଖାଦ୍ୟ ରପତ୍ୟୋଗୀ ହୋଇ ନ ଥାଏ । ଏ ଭଳି ଅଭିଯୋଗ ମଧ୍ୟ ମିଳିଛି ଯେ, ବିଦ୍ୟାଳୟରେ କେବଳ ଖାଦ୍ୟ ମିଳେ କିନ୍ତୁ ବିଦ୍ୟା ମିଳେ ନାହିଁ । ଶିକ୍ଷକଙ୍କର ବାସକୁ ପିଲାମାନଙ୍କୁ ଖାଦ୍ୟ ଯୋଗାଇ ଦେଇ ରନ୍ଧନ ଶିଖାଇବା । କାରଣ ଶିକ୍ଷକ ଭାବି ଯେ ଆଦିବାସୀ ପଲଙ୍କ ଦ୍ୱାରା ପାଠ ପଢ଼ା ହେବ ନାହିଁ । ଏ ମନ ବୁଦ୍ଧିର ପରିବର୍ତ୍ତନ ହେବା ବିଧି ।

ସବୁଠାରୁ ବଡ଼ କଥା ହେଉଛି ଯେଉଁ ଶିକ୍ଷକ ଆଦିବାସୀ-ମାନଙ୍କ ମଧ୍ୟରେ କାର୍ଯ୍ୟ କରିବେ, ସେମାନଙ୍କର ମନୋଭାବ ଆଦିବାସୀମାନଙ୍କ ପ୍ରତି ଉପଯୁକ୍ତ ଭାବେ ସହାୟକ ହେବା ଆବଶ୍ୟକ । ଗୋଟିଏ ବିଦ୍ୟାଳୟରେ ଜଣେ ଶିକ୍ଷକ ଯାହାଙ୍କର ଦେହର ବର୍ଣ୍ଣ ଖ୍ୟାମଳ ଗୋଟିଏ କୃଷ୍ଣ ବର୍ଣ୍ଣର ଦୁଷ୍ଟ ଆଦିବାସୀ ବାବକକୁ ସହସ୍ତରେ ଦୁଇ ଋପୁଡ଼ା ଦେଇ ଯାଏ ପରେ ନିଜ ହାତକୁ ଚେରୁଲରେ ଭଲ ଭାବରେ ଧୁସିଲେ । ଏହାର ଉଦ୍ଦେଶ୍ୟ ଏହି ଯେ କୃଷ୍ଣ ବର୍ଣ୍ଣର ବାଳକର ଜର୍ମକୁ କିଛି କଳାତରଙ୍ଗ ତାଙ୍କ ହାତ ପାପୁଲିରେ ଉଠି ଯାଇଥିବ ଓ ତାକୁ ସଫା କରିବା ନିହାତି ଦରକାର । ଯଦି ଏ ଭଳି ମନୋଭାବପୂର୍ଣ୍ଣ ଶିକ୍ଷକ କୋମଳ ମତି ବାଳକର ଶିକ୍ଷା ଦାୟିତ୍ୱରେ ରହନ୍ତି ତେବେ ଶିକ୍ଷାର ଉଚ୍ଚ କେଉଁ ଆଡ଼କୁ ହେବ ତାହା ସହଜରେ ଅନୁମେୟ ।

ସର୍ବୋତ୍ତମ ବ୍ୟବସ୍ଥା ଏହି ଯେ ପ୍ରାଥମିକ ଶିକ୍ଷକ ସର୍ବଦା ସେହି ସମ୍ପ୍ରଦାୟ ମଧ୍ୟରୁ ନିଯୁକ୍ତି ହେବା ଉଚିତ । ତତ ଅଭାବେ ଅନ୍ୟ ଶିକ୍ଷକମାନେ ସ୍ଥାନୀୟ ଭାଷା, ସଂସ୍କୃତି ଓ ଲୋକ କଥା ସହ ନିକଟିକି ଉଭେ ଅଭିଚିତ ହେବା ନହାତି ଆବଶ୍ୟକ । ତା' ନ ହେଲେ

ଆଦିବାସୀ ଶିଶୁ ଶିକ୍ଷକଙ୍କୁ ଜଣେ ବଦେଶୀଗତ ଅତିଥି ବୋଲି ଭାବି ଶଙ୍କାକୂଳ ହୁଏ । ଶିଶୁକୁ ଆକୃଷ୍ଟ କରିବା ପାଇଁ ତା' ଭାଷାରେ ତା ସହିତ ବାର୍ତ୍ତା ବିନମୟ ନିସ୍ଥିତ ଭାବେ ଆବଶ୍ୟକ । ତେଣୁ ପ୍ରାଥମିକ ସ୍ତରରେ ଶିଶୁ ତା' ନିଜରାଷା ମାଧ୍ୟମରେ ଶିକ୍ଷା ପ୍ରଦାନ କରିବା ଉଚିତ । କ୍ରମେ କ୍ରମେ ତାକୁ ଓଡ଼ିଆ ଭାଷା ସହ ପରିଚିତ କରାଇଲେ ବିଦ୍ୟାଳୟକୁ ଆଦିବାସୀ ଶିଶୁ ବନ୍ଦୀଶାଳା ଓ ଶିକ୍ଷକଙ୍କୁ ଭେଲେ ନ ଭାବି ତା ସହିତ ଅଜ୍ଞାଣୀ ଭାବେ କହିତ ହେବାକୁ ଚେଷ୍ଟା କରିବ । ଏହା ଦ୍ୱାରା ଆଦିବାସୀ ଜିଣ୍ଡୋର ଅଣ-ଆଦିବାସୀ କିଣ୍ଡୋରମାନଙ୍କ ସହ ସହକରେ ମିଶିବା ସମ୍ଭବ ହେବ । ଯେଉଁ ପ୍ରାଥମିକ ଶିକ୍ଷକ ଆଦିବାସୀ ସମ୍ପ୍ରଦାୟର ନିକଟବର୍ତ୍ତୀ ହୁଏ ତାତ ଗୁଣିତୀ କାଳ ସେହି ଅଞ୍ଚଳରେ ସାମିତ ହେବା ଉଚିତ । ସ୍ଥାନୀୟ ଭାଷା, ଆଗର ବ୍ୟବହାର ସହ ପରିଚିତ ନ ଥିବା ଶିକ୍ଷକ ନିୟୁତ୍ତି ସେ ଅଞ୍ଚଳ ପ୍ରତି ସହାୟକ ନ ହୋଇ ବରଂ କ୍ଷତି କାରକ ହୋଇଥାଏ । ଏ ବ୍ୟବସ୍ଥା ପାଇଁ ଶିକ୍ଷକଙ୍କୁ ଉପଯୁକ୍ତ ସଂଖ୍ୟାରେ ତାଲିମ ଦିଆଯିବା ଉଚିତ ।

ଆଦାସିକ ବିଦ୍ୟାଳୟମାନଙ୍କର ପ୍ରକୃତି ଯତ୍ନ ସଦାଗ୍ରେ ଆବଶ୍ୟକ । ବହୁ ଆଦାସିକ ବିଦ୍ୟାଳୟରେ ଛାତ୍ର ଛାତ୍ରୀଙ୍କ ପାଇଁ ସବନିମ୍ନ ସୁବିଧା ମଧ୍ୟ ନାହିଁ । ଗୃହଗୁଡ଼ିକୁ ଠିକ୍ ଭାବେ ମରାମତି ହେବା ଦରକାର । ରହିବା, ଖାଇବା, ପଢ଼ାଗୃହ, ଆରୁଅ ବ୍ୟବସ୍ଥା, ଦାକ୍ଷତୀ ଚିକିତ୍ସା ବ୍ୟବସ୍ଥା ଆବଶ୍ୟକ ଅନୁସାଧା ରହିବା ଦରକାର । ବହୁ ସଂଖ୍ୟକ ଛାତ୍ର ଛାତ୍ରୀଙ୍କୁ ନେଇ ଦାକ୍ଷତୀ ଚିକିତ୍ସା ଅଭାବରେ ଉପକାରକ ଉପରେ ଉତ୍ତରା କରି ଶିକ୍ଷକ-ବୃନ୍ଦ ବହୁ ସମୟରେ ଦୁର୍ଦ୍ଦିଗାରେ ରହିବାର ଦେଖା ଯାଇଛି । କେତେକ କ୍ଷେତ୍ରରେ ଶିକ୍ଷକମାନଙ୍କ ମଧ୍ୟରୁ କେହି କେହି ହୋମିଓ ପାଥି ଚିକିତ୍ସା କରିବାର ବହୁ ନଜିର ରହିଛି ।

ହରିଜନ ଓ ଆଦିବାସୀ ମଙ୍ଗଳ ବିଭାଗ ଦ୍ୱାରା ପରିଚାଳିତ ବିଦ୍ୟାଳୟଗୁଡ଼ିକରେ ବିଦ୍ୟାଳୟ ପାଠପଢ଼ା ତଦାରଖ କରିବା ପାଇଁ ନିର୍ଦ୍ଦିଷ୍ଟ ପରିଦର୍ଶକର ବ୍ୟବସ୍ଥା ନାହିଁ । ଶିକ୍ଷା ବିଭାଗୀୟ ବିଦ୍ୟାଳୟ ପରିଦର୍ଶକମାନଙ୍କୁ ଏହି ବାଣିତ୍ୱ ତଥ୍ୟାଗ୍ରହି । କିନ୍ତୁ ସେମାନେ ତାଙ୍କ ଦାୟିତ୍ୱ ସହ ଏହି ଅଧିକ ଦାୟିତ୍ୱ ତୁଲାଇବାକୁ ଆଦୌ ସମୟ ପାଆନ୍ତି ନାହିଁ । ତେଣୁ କାର୍ଯ୍ୟକ୍ରମ ପରିଦର୍ଶନ କାର୍ଯ୍ୟ ଏହି ବିଦ୍ୟାଳୟମାନଙ୍କରେ ଅବହେଳିତ ହୋଇଥାଏ । ଏହି କାର୍ଯ୍ୟ ପାଇଁ ସେହି ବିଭାଗ ତରଫରୁ ଉପଯୁକ୍ତ ତାଲିମ ପ୍ରାୟ ଶିକ୍ଷାବିଧି ନିୟୁତ୍ତ ହେବା ବାଞ୍ଛନୀୟ ।

ଏହି ବିଭାଗୀୟ ବିଦ୍ୟାଳୟର ପ୍ରକ୍ଷେପଗୁଡ଼ିକରେ ନିୟମିତ ସୁପରିଚେଷ୍ଟେ ଡା ସହକାରୀ ସୁପରିଚେଷ୍ଟେ ସାଧାରଣ ଶିକ୍ଷା ବିଭାଗ ବିଦ୍ୟାଳୟ ଭଳି ନାହାନ୍ତି । ସେଥିପାଇଁ ପ୍ରତି ୧୨ ମାସ ଅବଧିରେ ସୁପରିଚେଷ୍ଟେ ବଦଳି ଥାଆନ୍ତି । ସେମାନଙ୍କର ଏହି କାର୍ଯ୍ୟ ପାଇଁ କୌଣସି ଅଧିକ ଆର୍ଥିକ ବ୍ୟବସ୍ଥା ମଧ୍ୟ ନାହିଁ । କିନ୍ତୁ ସୁପରିଚେଷ୍ଟେ ଯଦି ୧୨ ବର୍ଷ ପର୍ଯ୍ୟନ୍ତ ନିୟମିତ ରୂପେ ଶିକ୍ଷା ବିଭାଗ ବିଦ୍ୟାଳୟ ଭଳି ରହିଛି ତେବେ ସେମାନଙ୍କର ସେ କାର୍ଯ୍ୟ ପାଇଁ ଅଧିକ ସୁଧା ଆଦିକ ଓ କାର୍ଯ୍ୟ ଠିକ୍ ଭାବେ ତଦାରଖ ହୋଇ ପାରିବ । ଯେନତେନ ପ୍ରକାରେଣ ୧୨ ମାସ କାଳ ଦେବା ପାଇଁ ସେମାନେ ଚେଷ୍ଟିତ ହେବେ ନାହିଁ ।

ନାରୀ ଶିକ୍ଷାର ପ୍ରସାର ପାଇଁ ଅଧିକ କନ୍ୟାଶ୍ରମ ଓ ବାଳିକା ହାଇସ୍କୁଲ ଆଦିବାସୀ ବହୁଳ ଅଞ୍ଚଳରେ ପ୍ରତିଷ୍ଠା ହେବା ଆବଶ୍ୟକ । କେତେକ ସ୍ତରର ବାଳିକା ବିଦ୍ୟାଳୟ ସମସ୍ତ ଆଧୁନିକ ପାଠ୍ୟ

ବ୍ୟବସ୍ଥାସହ ଉତ୍ତର ପ୍ରଧାନ ପ୍ରଧାନ ସାମାଜିକରେ ସ୍ଥାପନ କରାଯିବା ଆବଶ୍ୟକ ଏବଂ ଏଥିପାଇଁ ଆଦିବାସୀ ଅଭିଭାବକଙ୍କୁ ପ୍ରଭାବିତ କରି ସେମାନଙ୍କ କନ୍ୟାମାନଙ୍କୁ ସେ ବିଦ୍ୟାଳୟମାନଙ୍କରେ ଗ୍ରହଣ କରାଯିବା ଆବଶ୍ୟକ । ସେହି ବିଦ୍ୟାଳୟମାନଙ୍କରେ ଅନ୍ଧ କେତେକ ସ୍ଥାନ ଅଣ-ଆଦିବାସୀ ଦରିଦ୍ର ଶ୍ରେଣୀର ଛାତ୍ରୀମାନଙ୍କ ପାଇଁ ସୁରକ୍ଷିତ ହେବା ଆବଶ୍ୟକ । ଏହା ଦ୍ୱାରା ସେମାନଙ୍କର ସାମାଜିକ ଛିଡ଼ି ଓ ସାମାଜିକ ସଂପର୍କରେ ଉନ୍ନତି ଘଟିବ । ସେମାନଙ୍କ ମଧ୍ୟରୁ କାଟିଆଣ ମନୋଭାବ ଦୂର ହେବା ସଙ୍ଗେ ସଙ୍ଗେ ସେମାନେ ପରଦ୍ୱାରକୁ ସହଜରେ ନିର୍ଦ୍ଦିତ ଭାବେ ଜାଣି ପାରିବେ ।

ବିଭିନ୍ନ ପାଠ୍ୟ ପୁସ୍ତକ ଓ ପାଠ୍ୟୋପକରଣ ଠିକ୍ ସମୟରେ ପଢ଼ାମାନଙ୍କ ନିକଟରେ ପହଞ୍ଚିବା ଆବଶ୍ୟକ । ଏଥିପାଇଁ ଉର୍ଦ୍ଧ୍ୱ ବିଭାଗ ମାଧ୍ୟମିକ ଶିକ୍ଷାବୋର୍ଡ ସହ ସଂପର୍କ ସ୍ଥାପନ କରି ଆଗୁଆ ପଦକ୍ଷେପ ନେବା ଉଚିତ୍ ।

ଯେଉଁ ଶିକ୍ଷକମାନେ ଆଦିବାସୀ ବହୁଳ ଅଞ୍ଚଳମାନଙ୍କରେ କାର୍ଯ୍ୟ କରନ୍ତି ସେମାନଙ୍କଠାରୁ ବର୍ତ୍ତମାନ ସମାଜ ବହୁତ କିଛି ଆଶା କରେ । ତେଣୁ ସେମାନଙ୍କୁ ଅନ୍ୟ ଅଞ୍ଚଳର ଶିକ୍ଷକମାନଙ୍କ ସହ ତୁଳନା କରାଯିବା ଉଚିତ ନୁହେଁ । ସେମାନଙ୍କୁ ଯଥେଷ୍ଟ ଗୁରୁତ୍ୱ ଦେବା ଦରକାର ଦିଆଯିବା ଆବଶ୍ୟକ । ତେବେ ଯାଇ ବିଶ୍ୱବିଦ୍ୟାଳୟରୁ ଉନ୍ନତ ମାନର ବିଶ୍ୱାଧାରାମାନେ ଏଥିପାଇଁ ଆଗ୍ରହ ପ୍ରକାଶ କରିବେ । ଆଦିବାସୀ ମଙ୍ଗଳ ବିଭାଗୀୟ ବିଦ୍ୟାଳୟମାନଙ୍କରେ ଶିକ୍ଷକମାନଙ୍କ ମଧ୍ୟରୁ ଉପକୂଳବର୍ତ୍ତୀ ଅଞ୍ଚଳର ଶିକ୍ଷକମାନଙ୍କ ସଂଖ୍ୟା ବହୁତ ଦେଖା । ତେଣୁ ସେମାନଙ୍କୁ ସେ ଅଞ୍ଚଳରେ ରହିବାକୁ ଉତ୍ସାହିତ କରିବା ପାଇଁ ବିଭିନ୍ନ ଉପଯୁକ୍ତ ଆର୍ଥିକ ବ୍ୟବସ୍ଥା କରିବା ଉଚିତ୍ । ଅନ୍ୟ ଅଞ୍ଚଳରେ କାର୍ଯ୍ୟ କରୁଥିବା ସରକାରୀ ଶିକ୍ଷକମାନଙ୍କୁ ସେମାନଙ୍କ ଗୁଣିତୀକାଳ ମଧ୍ୟରେ ଏକ ନିର୍ଦ୍ଦିଷ୍ଟ ସମୟ ପର୍ଯ୍ୟନ୍ତ ଆଦିବାସୀ ଅଞ୍ଚଳକୁ ପଠାଯିବା ଆବଶ୍ୟକ ଏବଂ ଯେଉଁମାନେ ଆଦିବାସୀ ଅଞ୍ଚଳରେ ବହୁଦିନ ଧରି କାର୍ଯ୍ୟ କଲେଣି ସେମାନଙ୍କୁ ଅନ୍ୟ ଅଞ୍ଚଳକୁ ଯିବା ପାଇଁ ସୁଯୋଗ ଦେବା ଆବଶ୍ୟକ । ଆଦିବାସୀ ଅଞ୍ଚଳର ଶିକ୍ଷକମାନଙ୍କ ଗୁଣିତୀକାଳ ମଧ୍ୟରେ ବିଭିନ୍ନ ପ୍ରକାରର ଆଧୁନିକ ତାଲିମ ବ୍ୟବସ୍ଥା ଓ ଉଚ୍ଚତର ପାଠ୍ୟକ୍ରମ ସହ ପରିଚିତ କରାଯିବା ଆବଶ୍ୟକ । ସେହେତୁ ସେମାନଙ୍କର ପିଲାମାନଙ୍କର ଉଚ୍ଚଶିକ୍ଷା ସକାଶେ ଅନ୍ୟ ବ୍ୟବସ୍ଥା ସେ ଅଞ୍ଚଳରେ ନାହିଁ । ତେଣୁ ସେମାନଙ୍କ ପାଇଁ ବଡ଼ ବଡ଼ ମହାବିଦ୍ୟାଳୟମାନଙ୍କରେ ସ୍ଥାନ ସଂରକ୍ଷଣ ଓ ଆର୍ଥିକ ସାହାଯ୍ୟ ଦାନ ଆବଶ୍ୟକ । ତେବେ ସାର ସେମାନେ ସେମାନଙ୍କ ପିଲାମାନଙ୍କର ଉଚ୍ଚଶିକ୍ଷା ଉଚ୍ଚତର ପାଇଁ ବ୍ୟସ୍ତିତ ହୋଇ ବାରମାର କର୍ତ୍ତୃପକ୍ଷକୁ ହସିଗାଣ କରିବାର ଚେଷ୍ଟାକୁ ବିରତ ରହିବେ ବୋଲି ଆଶା । ଅବଶ୍ୟ ବର୍ତ୍ତମାନ କର୍ତ୍ତୃପକ୍ଷ ଶିକ୍ଷକମାନଙ୍କର ବଦଳି ସଂପର୍କରେ ଯେପରି କାର୍ଯ୍ୟାନୁଷ୍ଠାନ କରୁଛନ୍ତି, ତାହା ଉତ୍ସାହପୂର୍ବ ଓ ସ୍ୱାଗତ ଯୋଗ୍ୟ ।

ଆଦିବାସୀମାନଙ୍କର ଶିକ୍ଷାର ଉନ୍ନତି କଳେ ଉପରୋକ୍ତ ପଦକ୍ଷେପ ବ୍ୟତୀତ ଏହାର ଉଚ୍ଚଗୋଭର ଉନ୍ନତି ଓ ଦିଗଦର୍ଶନ ପାଇଁ ଗବେଷଣାଗାର ସ୍ଥାନକୁ ଅବହେଳା କରା ଯାଇ ନ ପାରେ । ବିଭିନ୍ନ ପ୍ରକାରର ସୂତ୍ର "ଫେଲୋସିପ୍" ର ବ୍ୟବସ୍ଥା ଆଦିବାସୀ ଗବେଷଣା ସଂସ୍ଥା ତରଫରୁ କରାଯିବା ଉଚିତ୍ । ଆଦିବାସୀମାନଙ୍କର ଶିକ୍ଷାଗତ, ସାମାଜିକ ଓ ଆର୍ଥିକ ଅଧୋଗତି ଉପରେ

ଅର୍ଥକ ଗବେଷଣା କରି ସେକ୍ସୁଆଲ ପୁଣି ନିରାକରଣ ପାଇଁ ଅର୍ଥକ ପ୍ରକଳ୍ପ ପଛା ଗ୍ରହଣ କରାଯିବା ଉଚିତ । ଆଦିବାସୀ ବହୁଳ ଅଞ୍ଚଳରେ ଶିକ୍ଷକମାନଙ୍କର ଅଭାବ ଅସୁବିଧା ସେମାନଙ୍କର ମନୋଭାବ ଆଦିବାସୀଙ୍କ ପ୍ରତି ମନୋବୁଦ୍ଧି, ସେମାନଙ୍କର ଜାତି ପ୍ରତି ଆଗ୍ରହ ଭଦ୍ୟାଦି ସମକ୍ଷରେ ଗବେଷଣା କରାଯାଇ ବିଭିନ୍ନ ପ୍ରକାର ତ୍ରୁଟି ସଂଶୋଧନ ପାଇଁ ଚେଷ୍ଟା କରାଯିବା ଉଚିତ । ନ ହେଲେ ଆମେ ଯେଉଁ ଚିମିରେ ସେହି ଚିମିରେ ରହିବା, ଆମର ଏହି ମହତ ଚେଷ୍ଟାର ଫଳ ଆମେ ଭୋଗ କରି ପାରିବା ନାହିଁ ।

ସର୍ବୋପରି ଆଦିବାସୀମାନଙ୍କ ଅବସ୍ଥାର ଉନ୍ନତି ସଜାଣେ ଠକ୍କରବାପା, କାକା କାଲେକର ପୁରୁତି ମନିଷାଗଣଙ୍କର ଅବଦାନ ଅବସ୍ତରଣୀୟ । ସେହି ମନିଷାମାନଙ୍କ ଦ୍ଵାରା ପ୍ରତିଷ୍ଠିତ ଆଦିମଜାତି ସେବକ ସଂଘ, ଗାମବୃକ୍ଷମିଶନ, (Servants of India Society, Indian Council of Child Welfare, The Institute of Social Science) କାର୍ଯ୍ୟ ଅତ୍ୟନ୍ତ ପ୍ରଶଂସାହୀ । ଏତଦନ୍ତର୍ଗତ ଆଦିବାସୀମାନଙ୍କ ମଧ୍ୟରେ ଖ୍ରୀଷ୍ଟିୟାନ ମିଶନାରୀମାନଙ୍କର ଅବଦାନକୁ ହେୟ ଦୃଷ୍ଟିରେ ଦେଖି ହେବ ନାହିଁ । ଆଦିବାସୀ ବହୁଳ ଜିଲ୍ଲାମାନଙ୍କ ମଧ୍ୟରେ ସୁନ୍ଦରଗଡ଼ ଜିଲ୍ଲାର ଶିକ୍ଷିତ ହାର ସବୁଠାରୁ ବେଶୀ ଏବଂ ସେଥିପାଇଁ ପ୍ରଧାନତଃ ସେହି ଖ୍ରୀଷ୍ଟିୟାନ ମିଶନାରୀ ଦାୟୀ । ଶିକ୍ଷା ସଙ୍ଗେ ସଙ୍ଗେ ପରିମାଣିତ ଆଗ୍ରତ ବ୍ୟବହାର, ସଂସ୍କୃତିର ସଂସାର ସେହିମାନଙ୍କ ଯୋଗୁଁ ସମ୍ଭବ ହୋଇଛି । ସମାଜରେ ଓ ଉଚ୍ଚସରକାରୀ ସ୍ତରରେ ପ୍ରତିଷ୍ଠିତ ଆଦିବାସୀମାନଙ୍କ ମଧ୍ୟରୁ ଅଧିକାଂଶ ଖ୍ରୀଷ୍ଟିୟାନ । ଆଦିବାସୀମାନଙ୍କ ଉନ୍ନତି ସଜାଣେ ମିଶନାରୀମାନଙ୍କର ଅବଦାନକୁ ମଧ୍ୟ ସେମାନେ ଯାଇ ଯେଉଁ ପ୍ରକାର ଜନମତର କର କାର୍ଯ୍ୟ କରିଛନ୍ତି ତାର ପଚାରିବ ନାହିଁ । ଜଣେ ନିଜୀହ ଆଦିବାସୀ ତାର Father (ପାଦ୍ରୀ) କ ପାଇଁ ଜୀବନ ପର୍ଯ୍ୟନ୍ତ ଉପର୍ଣ୍ଣ କରିପାରେ । କିନ୍ତୁ ଏଥି ସଙ୍ଗେ ସଙ୍ଗେ ଖ୍ରୀଷ୍ଟିୟାନ ମିଶନାରୀ ମାନଙ୍କର କାର୍ଯ୍ୟ ଦେଶର ସଂସ୍କୃତି ଓ ଉଚ୍ଚ ଶ୍ୟତ ଦୃଷ୍ଟିରୁ ସଦେହ ମୁକ୍ତ ନୁହେଁ । ଅତେ ଜଣେ ଉଚ୍ଚବିଦ୍ୟାଳୟର ପ୍ରଧାନଶିକ୍ଷକଙ୍କୁ ଜଣେ ଶିକ୍ଷା ଗବେଷଣାକାରୀଙ୍କୁ ବିଦ୍ୟାଳୟ ଶିକ୍ଷା ସମନ୍ଵୟ ବିଭଗ୍ନ ତଥ୍ୟ ଯୋଗାଇଥିବା ଯୋଗୁଁ 'Father'କୁ କେପିୟତ

ଦେବାକୁ ପଡ଼ିଥିଲା । ଏଥିପାଇଁ ଅବଶ୍ୟ ଆମ ସମାଜ ବହୁ ପରିମାଣରେ ଦାୟୀ । ନାନାଭେଦରେ ଭେଦଭେଦ ମାନବେତ୍ତ୍ଵ ନାଚକର ସେପରି ଆମ ଭାବ୍ୟରେ ପୁନରାବୃତ୍ତି ନହୁଏ ସେଥିପାଇଁ ଆମକୁ ସତ୍ୟ ସତ୍ୟ ଚିହ୍ନିବାକୁ ପଡ଼ିବ ଓ ତତ୍ ସଙ୍ଗେ ସଙ୍ଗେ ଆଦିବାସୀମାନଙ୍କ ପ୍ରତି ଯେଉଁ କର୍ତ୍ତବ୍ୟ ସେହିମାନଙ୍କ ଭପରେ ନ୍ୟତ୍ ଅଛି, ତାହା ଠିକ୍ ଭାବେ ସଂପାଦନ କରିବାକୁ ପଡ଼ିବ ।

ପରିଶେଷରେ ଶିକ୍ଷିତ ଆଦିବାସୀ ଭାରମାନଙ୍କୁ ଅନୁରୋଧ, ସେମାନେ ସେମାନଙ୍କର ଅଶିକ୍ଷିତ ଭାରମାନଙ୍କ ପ୍ରତି ଦୟାଶୀଳ ହେବା ଉଚିତ । କେତେକ କ୍ଷେତ୍ରରେ ଏହାର ଅଭାବ ପରିଲକ୍ଷିତ ହୋଇଛି । ମୟୂରଭଞ୍ଜ ଜିଲ୍ଲାର ଏକ ଉଦାହରଣ ଏଠାରେ ଉଲ୍ଲେଖ କରାଯାଇ ପାରେ । ଗୋଟିଏ ଗ୍ରାମର ଏକ ଧନୀତ୍ୟ, ଶିକ୍ଷିତ ଆଦିବାସୀ ପରିବାର ସେମାନଙ୍କ ଗ୍ରାମରେ ଏକ ମାତ୍ର ପ୍ରାଥମିକ ବିଦ୍ୟାଳୟର ସୁପରିଭକ୍ଷକ ପାଇଁ ମଧ୍ୟ ଅସମର୍ଥ । ଅଥଚ ସେହି ପରିବାରରୁ ଉତ୍ତମ ଉତ୍ତମ ପ୍ରଭୃତି ବାହାରିଛନ୍ତି । ସେହି ବିଦ୍ୟାଳୟର ଶିକ୍ଷକ ଓ ଗ୍ରାମର କେତେକ ବ୍ୟକ୍ତିଙ୍କର ମଧ୍ୟ ମତ ସେ ଯଦିଓ ସେହି ଶିକ୍ଷିତ ପରିବାର ମଧ୍ୟରୁ ଜଣେ ବିଦ୍ୟାଳୟ ପରିଭକ୍ଷକ କର୍ମଚିର ସେକ୍ରେଟାରୀ, ତଥାପି ସେମାନେ କେବେହେଲେ ବିଦ୍ୟାଳୟ କାର୍ଯ୍ୟ ସମକ୍ଷରେ ଆଗ୍ରହୀ ହୁଅନ୍ତି ନାହିଁ କିମ୍ବା ସେମାନଙ୍କର ଜାତି ଭାରମାନଙ୍କର ପାଠ ପଢ଼ା ପ୍ରତି ଆଗ୍ରହ ପ୍ରକାଶ କରନ୍ତି ନାହିଁ । ଏହିଭଳି ବିଭିନ୍ନ ପ୍ରକାର ଦୃଷ୍ଟାତ ଆଦିବାସୀ ସମାଜ ମଧ୍ୟରେ ବିଭିନ୍ନ ନୁହେଁ ଏବଂ ଏହି ପ୍ରକାର ଧାରଣା ଯେ ସେମାନଙ୍କ ମଧ୍ୟରେ ଅଛି ତାହା ସର୍ବଜନ ବିଦିତ । ଜନେକ ପୂର୍ବରୁ ଆଦିବାସୀ ଗ୍ରାମ ମଙ୍ଗଳ ମତା ମଧ୍ୟ ଏହା ହୀକାର କରିଛନ୍ତି । ଶିକ୍ଷିତ ଆଦିବାସୀ ଭାରମାନେ, ଅବଶ୍ୟ ସମସ୍ତେ ନୁହଁନ୍ତି), ଯଦି ନିଜର ଦରିଦ୍ର ଅଶିକ୍ଷିତ ଭାରମାନଙ୍କ ପ୍ରତି ସହାନୁଭୂତିଶୀଳ ହେବେ ନାହିଁ ତେବେ ସେମାନଙ୍କର ଦୃତ ଉନ୍ନତି ସମ୍ଭବ ହେବ ନାହିଁ । କାରଣ ଆମେ ନିଜକୁ ସାହାଯ୍ୟ ନ କଲେ ଆମକୁ କେହି ଉପରକୁ ଉଠାଇ ପାରିବ ନାହିଁ ।

ନାଗେଶ୍ଵର ଚାଣୀ,
ଭୁବନେଶ୍ଵର-୨



ବୌଦ୍ଧ ଧର୍ମ ଓ ଜାତୀୟ ସଂସ୍କୃତି ଆୟତନୀ ତତ୍ତ୍ଵ ଉଦ୍ଘାଟନ ଉତ୍ସବରେ ।

ଦୁଃଖ ସତ୍ତ୍ୱେ ସୁଖ

ଶ୍ରୀ କଟକର ଚନ୍ଦ୍ର ବଳ

ତାଳଚେର ବୁଦ୍ଧ ଅଗଣିତ ଜହାବାହାର ଗ୍ରାମରେ ଗୋଟିଏ ଦରିଦ୍ର ବ୍ରାହ୍ମଣ ପରିବାରରେ ଜଗଦାନନ୍ଦର ଜନ୍ମ । ପିତାଙ୍କର ନାମ ଶ୍ରୀ ଗୋବିନ୍ଦ ଚନ୍ଦ୍ର ନନ୍ଦ । ବାଲ୍ୟାବସ୍ଥାକୁ ଦାରିଦ୍ର୍ୟର କଷ୍ଟାସାତରେ ନିଃସୃଷ୍ଟିତ ହୋଇ ଜଗଦାନନ୍ଦର ସ୍ୱାଧୀନ ଶିକ୍ଷା ବେଳେ ବସ୍ତାନୀରେ ଦୋରି ବନ୍ଧା ହୋଇଥିଲା । ପିତାମାତାଙ୍କର ସ୍ୱଳ୍ପ ଆୟରେ ୪ ଜଣ ପରିବାର ଚଳିବା ବଡ଼ କଷ୍ଟ । ଜମିବାଡ଼ି କହିଲେ ଯମାଟେ ନାହିଁ । କେବଳ ବାସଗୃହ ତିହ ଶୁଣିବ ।

ଜଗଦାନନ୍ଦ ଅନ୍ୟ ଉପାୟ ନଦେଖି ୧୨ ବର୍ଷ ବୟସରୁ ପର ପାଞ୍ଚରେ ମୂଲ୍ୟଗଣି ଚଳିବାକୁ ନିଜର ଜାଦିକା ରାବେ ବାଣିଜ୍ୟେ । ଏକା ପିତା ସମୟରେ ସ୍ୱଳ୍ପ ଆୟରେ ପିତାମାତା ଓ ଭଉଣୀଙ୍କ ସହ ଦୁଃଖେ କଷ୍ଟେ ଚଳି ଯାଇଥିଲା କିନ୍ତୁ ବଦାହ ହେବାପରେ ଆସ୍ତେ ଆସ୍ତେ ପରିବାର ବୃଦ୍ଧିପାଇବାକୁ ଲାଗିଲା । ଶ୍ରୀ, ଦୁଇଟି ସନ୍ତାନ, ପିତାମାତା ଓ ନିଜକୁ ନେଇ ଛଅଜଣ ବିଶିଷ୍ଟ ପରିବାରକୁ ମୂଲିଆ କାମ କରି ସ୍ୱଳ୍ପ ଆୟରେ ଚଳାଇବା ଜଗଦାନନ୍ଦ ପକ୍ଷେ ଅସମ୍ଭବ ହୋଇପଡ଼ିଲା ।

ଏପରି କି ଦିନେ ଦିନେ ଓକିଏ ଖାଇଲେ ଆଉ ଓକି ଉପାସ ରହିବାକୁ ପଡ଼ିଥାଏ । ଅଭାବ ଅନାଚନ ଯୋଗୁଁ ପାରିବାରିକ ଅଶାନ୍ତି, ଭୁଗ୍ଣ ସନ୍ତାନ ଏବଂ ବୁଦ୍ଧ ପିତାମାତାଙ୍କର ଦୁରାବସ୍ଥା ଦେଖି ଜଗଦାନନ୍ଦ ବେଳେ ବେଳେ ଅଧୀର ହୋଇପଡ଼େ । ଦୁଃଖପରେ ସୁଖ ଦୁନିଆଁର ନାତି । ସେହି ବିଶ୍ୱାସରେ ସେ ଦିନ ଗଡ଼ାଇ ଚାଲିଥାଏ ।

ଦିନେ ଜଗଦାନନ୍ଦ କାମରୁ ଫେରି ସନ୍ଧ୍ୟାବେଳେ ନିଜ ଛୋଟ ଝିଅଟିକୁ କୋଳରେ ଧରି ଦାଣ୍ଡ ପିଣ୍ଡାରେ ବସିଥାଏ । ହଠାତ୍ ସେ ଦେଖିଲା ଯେ ଗ୍ରାମର କେତେକ ଲୋକ ବୁଜାବୁଜି ହୋଇ ସୁଲ ଆଡ଼କୁ ଯାଉଛନ୍ତି । ସେମାନଙ୍କଠାରୁ ବୁଝିଲା ଯେ ତାଳଚେର ବୁଦ୍ଧ ଉତ୍ତମ ଅଧିକାରୀ ଏବଂ ତାଙ୍କର କେତେକ ସହକର୍ମୀ ଆସିଛନ୍ତି । ରାଜ୍ୟସରକାରଙ୍କ “ଗ୍ରାମାଞ୍ଚଳ ଦରିଦ୍ର ଲୋକଙ୍କ ଅର୍ଥନୈତିକ ଅଭିଧାନ ଯୋଜନା” ମାଧ୍ୟମରେ ଜହାବାହାର ଗ୍ରାମର କେତେଜଣ ଗରିବ ଲୋକଙ୍କ ଅର୍ଥନୈତିକ ଅବସ୍ଥାର ବିକାଶ ନିମନ୍ତେ ଆର୍ଥିକ ସାହାଯ୍ୟ ଦିଆଯିବ ।

ଉତ୍ତମେ ଜଗଦାନନ୍ଦ ନନେକର ସେ ତା'ର ଜମିବାଡ଼ି ନାହିଁ । ଖଣ୍ଡିଏ ୧୦ ଟେସିମିଲ ପରିମିତ ବାସଗୃହ ତିହ ଏବଂ ତହିଁ ଉପରେ ରଜା ଶୁକପରଟିଏ । ଏ ଅବସ୍ଥାରେ ତାକୁ ଆର୍ଥିକ ସାହାଯ୍ୟ ଓ ରଣ ନିକିବ ବା ନିପରି ? ତଥାପି ସାହସ ବାଣି ଗ୍ରାମବାସୀଙ୍କ ସଙ୍ଗେ ଚାଲିଲା ସୁଲ ପର୍ଯ୍ୟନ୍ତ । ଆଲୋଚନା ଶେଷରେ ଜାଣିଲା ଯେ “ଗ୍ରାମାଞ୍ଚଳ ଦରିଦ୍ର ଲୋକଙ୍କ ଅର୍ଥନୈତିକ

ଅଭିଧାନ ଯୋଜନା” ତା'ପରି ଗରିବ ଏବଂ ଉମିହୀନ ଲୋକଙ୍କ ଅର୍ଥନୈତିକ ଉନ୍ନତି ନିମନ୍ତେ ରହିବ ।

ଗ୍ରାମର ଦଶଜଣ ଗରିବ ଲୋକଙ୍କ ନାମ ତାଲିକା ଜମ- ଅନୁସାରେ କରାଗଲା ଏବଂ ସେଥିରେ ଜଗଦାନନ୍ଦର ନାମ ସ୍ଥାନ ପାଇଲା । ସେ ଗୋଟିଏ ଛୋଟ ଦୋକାନ କରିବା ସକାଶେ ରଣ ନେବାକୁ ସିଦ୍ଧାନ୍ତ କଲା । ବୁଦ୍ଧ ଏବଂ ବ୍ୟାଙ୍କ୍ ଷ୍ଟରରେ ସମସ୍ତ କାଗଜପତ୍ର ତନଖି ହେବାପରେ ୧୯୮୩ ମସିହା ଫେବୃଆରୀ ମାସ ତା ଫୁଲିଙ୍ଗ ଦିନ ଉତ୍ତମାଳତେଡ଼ କମର ସିଆଇ ବ୍ୟାଙ୍କ୍, ତାଳଚେର ଶାଖା କରିଥାରେ ଜଗଦାନନ୍ଦକୁ ୩,୦୦୦ ଟଙ୍କା ମିଳିଲା । ତନ୍ମଧ୍ୟରୁ ୨,୨୫୦ ଟଙ୍କା ସରକାରୀ ସାହାଯ୍ୟ ଓ ୭୫୦ ଟଙ୍କା ରଣ । ଜଗଦାନନ୍ଦ ମନରେ ସେଦିନ ଯେଉଁ ଅପୂର୍ବ ଆନନ୍ଦ ସେ କଥା ଭାଷାରେ ପ୍ରକାଶ କରିବା ଅସମ୍ଭବ । ଜଗଦାନନ୍ଦ କାଳ ବିଳମ୍ବ ନକରି ତାଳଚେର ଟାଉନସ୍ ହାଟ ଚୋଟାଠାରେ ଏକ ଶିଳିପାନ ଓ ପରିବା ଦୋକାନ ଦେବାକୁ ଠିକ୍ କଲା । ମାସକୁ ୪୦ ଟଙ୍କା ଉଡ଼ାରେ ଗୋଟିଏ କ୍ୟାବିନ ନେଇ ଦୋକାନ ଆରମ୍ଭ କଲା । ପ୍ରତିଦିନ ପ୍ରାୟ ଷାଠିଏ ସବୁରି ଟଙ୍କା ପର୍ଯ୍ୟନ୍ତ କିନିପ ବିକ୍ରି ହେଉଛି । ଗତ ୧୪ ମାସ ମଧ୍ୟରେ ସେ ବ୍ୟାଙ୍କରୁ ଆଣିଥିବା ରଣବାବଦକୁ ୭୫୦ ଟଙ୍କା ମଧ୍ୟରୁ ୬୫୦ ଟଙ୍କା ପରିଶୋଧ କରି ପାରିଛି । ଦୋକାନରେ କିନିପ ପତ୍ର ମଧ୍ୟ ଜମେ ବୁଝି ପାଇବାରେ ଲାଗିଛି । ଦୁଇଓକି ପାଇଁ ଅନୁଚିନ୍ତା ନାହିଁ ବୋଲି କହିଲେ ଚଳେ ।

ପିଲାକୁ ସୁଲକୁ ପଠାଇବା ଆରମ୍ଭ କରିଛି । ଏବର୍ଷ ନଡ଼ା ବାଉଁଶ ବିକ୍ଷଣ ଉତ୍ତରାବେ ଦେଇ ରଜା କୁଡ଼ିଆର କଳେବର କିଛିଟା ଉନ୍ନତି କରିପାରିଛି । ସର୍ବୋପରି ବୁଦ୍ଧ ପିତାମାତାଙ୍କ ମୁହଁରେ ଚିକିଏ ହସ ଖେଳେଇ ପାରିଛି । ଜଗଦାନନ୍ଦ ଦୁଇ ସଂକଳ୍ପ କରିଛି ଯେ ବ୍ୟାଙ୍କର ଅବଶିଷ୍ଟ ରଣ ଟଙ୍କା ଖୁବ୍ ଶୀଘ୍ର ପରିଶୋଧ କରି ଅନ୍ୟ ଯୋଜନା ମାଧ୍ୟମରେ ଅଧିକ ଟଙ୍କା ରଣ ଆଣି ଗୋଟିଏ ବଡ଼ ପରିବା ଏବଂ ଡାଲିଗୁଉଳ ଦୋକାନ କରିବ ।

ଏଥିମଧ୍ୟରେ ଡେକାନାଲ ବିଲପାଳ, ତାଳଚେର ଅନୁ ବିଭାଗୀୟ ଅଧିକାରୀ, କିଲ୍ଲା ଗ୍ରାମାଞ୍ଚଳ ଉତ୍ତମ ସଂସ୍ଥାର ପ୍ରୋଜେକ୍ଟ ଡାଇରେକ୍ଟର, ତାଳଚେର ବୁଦ୍ଧଉତ୍ତମ ଅଧିକାରୀ ଓ ଅନ୍ୟାନ୍ୟ କର୍ମକର୍ତ୍ତା ଜଗଦାନନ୍ଦର ଦୋକାନ ପରିଦର୍ଶନ କରି ସତୋଷଲ୍ଲ କରିବା ସଙ୍ଗେ ସଙ୍ଗେ ଉନ୍ନତି ପଥରେ ଅଗ୍ରସର ହେବାକୁ ତାକୁ ଉତ୍ସାହିତ କରିଛନ୍ତି । ଅନୁବିଭାଗୀୟ ସୂଚନା ଓ ଲେକ-ସମ୍ପର୍କ ଅଧିକାରୀ, ତାଳଚେର ।

ଶ୍ରମିକର ସେବାରେ

ଶ୍ରୀ ନୃସିଂହ ଚରଣ ଦାଶ

ସମାଜର ଦକିନ ତଥା ଗରିବ ଶ୍ରେଣୀର ଲୋକମାନଙ୍କ ଆର୍ଥିକ ସ୍ଥିତିକୁ ସୁଧିକ କରିବା ହେଉଛି ୨୦ ବର୍ଷ କାର୍ଯ୍ୟକ୍ରମର ଉପଲବ୍ଧି । ପ୍ରତ୍ୟେକ ଗରିବ ପରିବାର ଏହା ଶିକ୍ଷାକୁ ପଢ଼ିଲେ ସାଧାରଣ ପୂର୍ବର ତା'ର ନିଜ ଅଙ୍ଗ-ନିରୀର ଥିବା କରୁଣ କାହାଣୀ କହିଥାଏ । ରାଜ ହେଉ ବା ନାହେଁ ଖାଇବା ଭାତଥାନ୍ତି କାନ୍ତି ଗରିବ ପ୍ରଜା କାମ ପାଇଁ ବାହାରି ପଡ଼ୁଥିଲା । ଯଦି କେହି ଅବସ୍ଥା କରେ, ତା' ହେଲେ ତା' ପାଇଁ ଥିଲା ଗୁରୁକ ମାଡ଼ । ତା' ସାଙ୍ଗକୁ ଅକଥନୀୟ ଅତ୍ୟାଚାର । ଅନେକ ଗରିବ ଲୋକେ ଅନ୍ୟ ଧନୀ ବ୍ୟକ୍ତିଙ୍କ ପାଖରେ ଦୁର୍ଗମାମା କରି କେତୋଟି ବର୍ଷ କାର୍ଯ୍ୟକ୍ରମକୁ ଭାବେ କାମ କରୁଥିଲେ କିମ୍ବା ଆକାଶର ଦାସକୁ ସ୍ୱାକାର କରି ରହୁଥିଲେ । ଏହିପରି ଗରିବ ଲୋକେ ମୁଣ୍ଡମେଇ ଧନୀ ଶ୍ରେଣୀର ଲୋକେ ନିରୀହ ଶ୍ରମିକମାନଙ୍କୁ ଶୋଷଣ କରୁଥିଲେ ।

ସମୟ ବଦଳି ଯାଇଛି । ସାମ୍ରାଜ୍ୟବାଦ ଲୋପହେବା କ୍ରମେ ଦେଶ ସ୍ୱାଧୀନ ହୋଇଛି । ପ୍ରତିନିଧିମୁକ୍ତ ଶାସନ ପ୍ରତିଷ୍ଠିତ ହୋଇ ସରକାର ଗଢ଼ା ଯାଇଛି । ସରକାରଙ୍କର ଲକ୍ଷ୍ୟ ରହିଲା ସେହି ଚିର ଅବହେଳିତ, ନିଷ୍ଠେର୍ଷିତ ଗୋଟି ଶ୍ରମିକମାନଙ୍କ ଉପରେ । ସେମାନଙ୍କର ଦୁଃଖ ଦୁର୍ଦ୍ଦଶା ମୋଚନ ନିମନ୍ତେ ସରକାର ଅନେକ କ୍ଷେତ୍ରରେ ସୋଜନା କରି ଚାଲିଛନ୍ତି । ଆଜି ପ୍ରଧାନମନ୍ତ୍ରୀଙ୍କର ଦେଶପାଇଁ ୨୦ ବର୍ଷ କାର୍ଯ୍ୟକ୍ରମରେ ଗୋଟିଶ୍ରମିକମାନଙ୍କର ଅଭିଯାନ ବିଷୟଟି ମଧ୍ୟ ସ୍ଥାନ ପାଇଛି । ୨୦ ବର୍ଷ କାର୍ଯ୍ୟକ୍ରମ ଦ୍ୱାରା ଅନେକ ଗୋଟି ଶ୍ରମିକ ପରିବାର ଉପକୃତ ହୋଇପାରିଛନ୍ତି ।

ସୁନ୍ଦରଗଡ଼ ଜିଲ୍ଲାର ୧୭ଟି ବୁକ ମଧ୍ୟରୁ ଗୁରୁଣ୍ଡିଆକୁ ସେମାନଙ୍କ ମଧ୍ୟରୁ ଅନ୍ୟତମ । ଏହା ପାହାଡ଼ ଜଙ୍ଗଲ ପରିପୂର୍ଣ୍ଣ ଏକ ଆଦିବାସୀ ଅଧିଷ୍ଠିତ ଅଞ୍ଚଳ । ଏହି ଅଞ୍ଚଳର ଅନେକ ବୟସ ଲୋକେ କହନ୍ତି, ଏହି ଅଞ୍ଚଳକୁ ଆଦିବାସୀ ହେଲେ (ଗୁରୁଣ୍ଡି ଗୁରୁଣ୍ଡି) ଅର୍ଥାତ୍ ବହୁ କଷ୍ଟରେ ଆଦିବାସୀ ପଡ଼ୁଥିଲା । ତେଣୁ ଏହି ଅଞ୍ଚଳର ନାମ ଗୁରୁଣ୍ଡିଆ ହୋଇଛି । କିନ୍ତୁ ଆଜିକାଲି ଆଉ ଗୁରୁଣ୍ଡି ଗୁରୁଣ୍ଡି ଯିବାକୁ ପଡ଼ୁନାହିଁ । ପୂର୍ବାପେକ୍ଷା ଗାଡ଼ଘାଟରେ ଯଥେଷ୍ଟ ଉନ୍ନତି ହୋଇଛି ।

ଆଜି ଗୁରୁଣ୍ଡିଆ ବୁକର ଦୁଇଟି ଗ୍ରାମ ସାତକୁଟା ଏବଂ ବରଘାଟକୁ ଦେଖିଲେ ମନେହୁଏ ସତେକା ଭିନ୍ନ ଭିନ୍ନ କୌଣସି ଦୁଇଟି ଉନ୍ନତ କୃଷିକ୍ଷେତ୍ର । ଖରିପ କୁହନ୍ତୁ ବା ନଦି କୁହନ୍ତୁ ସବୁବେଳେ ଶସ୍ୟ ଶ୍ୟାମଳରେ ପରିପୂର୍ଣ୍ଣ । ସାତକୁଟା ଗ୍ରାମରେ ୩୮ ଜଣ ଗୋଟି ଶ୍ରମିକଙ୍କୁ ୪୦ ଏକର ଜମି ଦିଆଯାଇ ଅଭିଯାନ କରାଯାଇଛି ଏବଂ ବରଘାଟ ଗ୍ରାମରେ ୧୦ ଜଣ ଗୋଟି ଶ୍ରମିକଙ୍କୁ ୧୫ ଏକର ଜମି ଦିଆଯାଇ ଅଭିଯାନ କରାଯାଇଛି । ୧୯୮୧-୮୨ ମସିହାରେ ଇ. ଆର୍. ଆର୍. ପି. କାର୍ଯ୍ୟକ୍ରମର ଅନୁଷ୍ଠାନ ପରିକଳ୍ପନାରେ ସେମାନଙ୍କୁ ଅତ୍ୟୁତ କରାଯାଇ ସେମାନଙ୍କର ଆର୍ଥିକ ସ୍ଥିତିକୁ ସୁଦୃଢ଼ କରିବା ପାଇଁ ଏହା ଏକ ବଳିଷ୍ଠ ପଦକ୍ଷେପ । ଗୁଣ ନିମିତ୍ତ ଏହି ୩୮ଟି ପରିବାରକୁ ଆବଶ୍ୟକୀୟ ସବୁକିଛି ଯୋଗାଇ ଦିଆଯାଇଛି । ଚତ ୧୯୮୨-୮୩ ମସିହାରେ ତିନାବାଦାମ ଗୁଣକରି ୯୧୦,୪୫୦ଟଙ୍କା ମୂଲ୍ୟରେ ୨୦୯୦ କିଞ୍ଚାଇ ତିନାବାଦାମ ବିକ୍ରି କରିଥିଲେ । ବିକ୍ରି ଗୁଣ କରି ୮୨,୯୩୩.୭୦ ପ ମୂଲ୍ୟରେ ୭୩୩ କିଞ୍ଚାଇ ବିକ୍ରି କରିଥିଲେ । ୩୮ଟି ପରିବାର ମଧ୍ୟରେ ମୋଟ ୮୧୩,୩୮୩.୭୦ ପଇସାକୁ ସମ ପରିମାଣରେ ବ୍ୟାୟାୟ ପ୍ରତ୍ୟେକେ ଗୁରୁଣ୍ଡିଆ ସେଟବ୍ୟାଙ୍କ ପଫ ଇଣ୍ଡିଆ ଶାଖାରେ ୮୩୫୨.୨୦ ପ. ଜମାକରି ପାସବୁକ୍ ଖୋଲିଛନ୍ତି ।

ବାସ୍ତବିକ ସେମାନେ ନିଜନିଜ ପରିଶ୍ରମର ଫଳ ପାଉଛନ୍ତି । ସରକାରଙ୍କ ଜମି । ସେଥିରେ ସେମାନେ କାମ କରିବେ । କାମକରି ମଜୁରୀ ପାଉବେ । ପୁଣି ଯାହା ଫସଲ ହେବ ତାର ଅଧିକାରୀ ହେବେ । ପରେ ପରେ ଜମିର ମାଲିକ ହେବେ । ଏହି ସବୁ ସୁବିଧାର କାହାଣୀ ଶୁଣି ସେମାନଙ୍କ ମନରେ ଆନନ୍ଦର ଲହରୀ ଖେଳିଯାଏ । ଆଜି ସେହି ପରିବାର-ଗୁଡ଼ିକ ଅତି ଆନନ୍ଦରେ ଦିନ କାଟୁଛନ୍ତି । ଖାଇବାପିଇବା, ପିନ୍ଧାପଟାଉ କିଛି ବିକା ନାହିଁ । ଅନେକ ପରିବାର ନିଜ ନିଜ ସୁଇ ଚିକା ଯୋଗ୍ୟ ହୁଅମାନଙ୍କୁ ସୁଲୁ ପଠାଉଛନ୍ତି । ସରକାରଙ୍କ ଇ. ଆର୍. ଆର୍. ପି. କାର୍ଯ୍ୟକ୍ରମ ସେମାନଙ୍କ ପରିବାର-ବର୍ଗଙ୍କ ପ୍ରତି ଆଶୀର୍ବାଦ ବୋଲି ସେମାନେ ସମସ୍ତରେ କହିଥାନ୍ତି ।

ଓଡ଼ିଶା ସରକାର ଓ ଲୋକ ସଂପର୍କ ଅଧିକାରୀ ସଭରକେମ୍ ।

ପ୍ରଗତି ପ୍ରସଙ୍ଗ

ଦାରିଦ୍ର୍ୟମୋଚନ କାର୍ଯ୍ୟକ୍ରମ ଦ୍ଵିତୀୟ କରି

ବି.ଶସ୍ତ୍ରୀ କାର୍ଯ୍ୟକ୍ରମ, ଆଇ. ଆର୍. ଟି., ଇ. ଆର୍. ଆର୍. ପି. ଏବଂ ଶିକ୍ଷିତ ବେକାର ଯୁବକଙ୍କ ଆମ୍ବୁନିଯୁକ୍ତି ଯୋଜନା ପରି ସମସ୍ତ ଦାରିଦ୍ର୍ୟମୋଚନ କାର୍ଯ୍ୟକ୍ରମର ସଫଳ ରୂପାୟନ ଉପରେ ମୁଖ୍ୟମନ୍ତ୍ରୀ ଶ୍ରୀ କାନକା ଦତ୍ତର ପଟ୍ଟନାୟକ ଗୁରୁତ୍ଵ ଆଚୋପ କରିଛନ୍ତି ।

ଗତ ଅକ୍ଟୋବର ୧୪ ତାରିଖଠାରୁ ଜୁନିୟରରେ ଅନୁଷ୍ଠିତ ଜିଲ୍ଲାପାଳ ଓ ରାଜସ୍ଵ କମିଶନରମାନଙ୍କ ତିନିଦିନିଆ ସମ୍ମାନନୀୟ ଉଦ୍ଘାଟନ ଦିବସରେ ବି.ଶସ୍ତ୍ରୀ କାର୍ଯ୍ୟକ୍ରମ, ଖାଦ୍ୟଶାସ୍ତ୍ର ସଂଗ୍ରହ, ଭିଲିଫ କାର୍ଯ୍ୟ, ରବି ପଦ୍ମଳ କାର୍ଯ୍ୟକ୍ରମ, ପଲ୍ଲୀବିକା କେନ୍ଦ୍ର ସ୍ଥାପନ ଏବଂ ବେକାରଙ୍କ ଆମ୍ବୁନିଯୁକ୍ତ ଯୋଜନା-ଗୁଡ଼ିକର ଅଗ୍ରଗତି ସଂପର୍କରେ ମୁଖ୍ୟତଃ ସମୀକ୍ଷା କରାଯାଇଥିଲା । ଓଡ଼ିଶାରେ ଦାରିଦ୍ର୍ୟମୋଚନ କାର୍ଯ୍ୟକ୍ରମଗୁଡ଼ିକ କାର୍ଯ୍ୟକାରୀ କରିବା ଲାଗି ଯେଉଁସବୁ ଲକ୍ଷ୍ୟ ଧାର୍ଯ୍ୟ ହୋଇଛି, ସେଗୁଡ଼ିକ ସଂପୂର୍ଣ୍ଣ ରାବରେ ହାସଲ କରିବା ଦିଗରେ ଯେପରି କୌଶଳୀ ଅବହେଳା ନ ହୁଏ, ସେଥିପ୍ରତି ଜିଲ୍ଲାପାଳମାନେ ସକାଶ ରହିବା ପାଇଁ ମୁଖ୍ୟମନ୍ତ୍ରୀ ପରାମର୍ଶ ଦେଇଥିଲେ । ବୁକ୍‌ଗୁଡ଼ିକ ଉପରେ ଏହିସବୁ କାର୍ଯ୍ୟକ୍ରମ କାର୍ଯ୍ୟକାରୀ କରିବା ପାଇଁ ଅଧିକ ଗୁପ୍ତ ପଦ୍ଧତିରୁ ବୁକ ପ୍ରଣାବଳିକ ବ୍ୟବସ୍ଥାକୁ ସୁଦୃଢ଼ କରିବାକୁ ଏହି ସମ୍ମିଳନୀରେ ନିଷ୍ପତ୍ତି କରାଯାଇଛି ।

ବି.ଶସ୍ତ୍ରୀ କାର୍ଯ୍ୟକ୍ରମର ସମୀକ୍ଷା ପ୍ରକାଶ ସେ ଗତ ୨ଟି ଆର୍ଥିକ ବର୍ଷରେ ଏହାର ଅଗ୍ରଗତି ସଂକ୍ଷେପରେ ହୋଇଥିଲା । ଚଳିତ ଆର୍ଥିକ ବର୍ଷରେ ପରିବାର କଲ୍ୟାଣ, ନବଜନ୍ମ ବିଦ୍ୟୁତି-କରଣ ଓ ପାନୀୟ ଜଳ ଯୋଗାଣ ପରି କାର୍ଯ୍ୟକ୍ରମଗୁଡ଼ିକ ତ୍ଵରାନ୍ୱିତ କରିବା ପାଇଁ ଜିଲ୍ଲାପାଳମାନଙ୍କୁ ନିର୍ଦ୍ଦେଶ ଦିଆଯାଇଛି । ବି.ଶସ୍ତ୍ରୀ କାର୍ଯ୍ୟକ୍ରମ ସମେତ ଦାରିଦ୍ର୍ୟମୋଚନ କାର୍ଯ୍ୟକ୍ରମ-ଗୁଡ଼ିକର ସଫଳ ରୂପାୟନ ଦିଗରେ ଯେଉଁସବୁ ଅଭାବ ଅସୁବିଧା ଦେଖାଦେଇଛି ବୋଲି ଜିଲ୍ଲାପାଳମାନେ ଦର୍ଶାଇଥିଲେ, ତାହାର ଦୁରାବରଣ ପାଇଁ ସଂପୂର୍ଣ୍ଣ ବିଭାଗର କର୍ମଚାରୀମାନେ ତୁରନ୍ତ ପଦକ୍ଷେପ ନେବେ ବୋଲି ସମ୍ମିଳନୀରେ ନିଷ୍ପତ୍ତି କରାଯାଇଥିଲା । ଏଥିପାଇଁ ସରକାରୀ ବିଭାଗଗୁଡ଼ିକ ଯେଉଁ ପଦରେ ଲୋକ ନିଯୁକ୍ତି କରିବା ଏବଂ ଜିଲ୍ଲା କର୍ମଚାରୀଙ୍କୁ କ୍ଷମତା ପ୍ରଦାନ କରିବା ଆବଶ୍ୟକ ପଦ୍ଧତି, ତାହା ସଫଳତାପୂର୍ଣ୍ଣ କରାଯିବ ବୋଲି ମଧ୍ୟ ନିଷ୍ପତ୍ତି ହୋଇଛି ।

ରାଜ୍ୟରେ ସାଧାରଣ ବଣ୍ଟନ ବ୍ୟବସ୍ଥା ସଂକ୍ଷେପରେ ଲାଭରେ କାର୍ଯ୍ୟକାରୀ ହେଉଛି ଏବଂ ଖାଦ୍ୟଶାସ୍ତ୍ର ସମେତ ଅତ୍ୟାବଶ୍ୟକୀୟ ଦ୍ରବ୍ୟସବୁ ସଂକ୍ଷେପ ପରିମାଣରେ ମହଙ୍ଗୁ ରହିଛି ବୋଲି ଏହି ସମ୍ମିଳନୀରେ ପ୍ରକାଶ ପାଇଥିଲା ।

ରବି ପଦ୍ମଳ କାର୍ଯ୍ୟକ୍ରମ ସଂପର୍କରେ ହୋଇଥିବା ଆଲୋଚନାକୁ ପ୍ରକାଶ ସେ ସୁଖୀମାନଙ୍କୁ ସାର ଓ ଯୋଜନାରା ଶିକ୍ଷା ଉଦ୍ୟାପି ସମସ୍ତ ସମୟରେ ଯୋଗାଇ ଦିଆଯିବ ଏବଂ ଯେଉଁ ଅଞ୍ଚଳରେ ବନ୍ୟା ଓ ମରୁଡ଼ି ଯୋଗୁଁ ଖରିଫ ପଦ୍ମଳ ନଷ୍ଟ ହୋଇଯାଇଛି, ସେଠାରେ ସ୍ଵତନ୍ତ୍ର ରବି କାର୍ଯ୍ୟକ୍ରମ ହାତକୁ ନିଆଯିବ । ଏହା ବ୍ୟତୀତ ବନ୍ୟା ଓ ମରୁଡ଼ି କ୍ଷତିଗ୍ରସ୍ତ ଲୋକମାନଙ୍କୁ ସଂକ୍ଷେପ ପରିମାଣ ଭିଲିଫ ଦେବା ଲାଗି ମଧ୍ୟ ନିଷ୍ପତ୍ତି ହୋଇଛି ।

ଗତ ଆର୍ଥିକ ବର୍ଷରେ ଶିକ୍ଷିତ ବେକାର ଯୁବକଙ୍କ ଆରୁ ନିଯୁକ୍ତି ଯୋଜନାର ହୋଇଥିବା ଅଗ୍ରଗତି ସଂପର୍କରେ ଏହି ବୈଠକରେ ଜିଲ୍ଲାପାଳ ସମୀକ୍ଷା କରାଯାଇଥିଲା ଏବଂ ଚଳିତ ବର୍ଷ ଏହି ଯୋଜନା ପାଇଁ ଧାର୍ଯ୍ୟ ହୋଇଥିବା ଲକ୍ଷ୍ୟ ହାସଲ କରିବା ଦିଗରେ କିଛିତ ପଦକ୍ଷେପ ନିଆଯିବ ବୋଲି ନିଷ୍ପତ୍ତି ନିଆଗଲା । ସମସ୍ତ ରାଜ୍ୟରେ ୧୦୦ଟି ପଲ୍ଲୀବିକା କେନ୍ଦ୍ର ସ୍ଥାପନ ପାଇଁ ଯେଉଁ ଲକ୍ଷ୍ୟ ଧାର୍ଯ୍ୟ ହୋଇଛି, ତନ୍ମଧ୍ୟରୁ ୬୪ଟି କେନ୍ଦ୍ର ସ୍ଥାପିତ ହେଉଛି । ଅବଶିଷ୍ଟ ୩୬ଟି କେନ୍ଦ୍ର ସ୍ଥାପନ ପାଇଁ ତୁରନ୍ତ ପଦକ୍ଷେପ ନେବାକୁ ସଂପୂର୍ଣ୍ଣ ଜିଲ୍ଲାପାଳମାନଙ୍କୁ ନିର୍ଦ୍ଦେଶ ଦିଆଯାଇଛି ।

ବୈଠକ ଶେଷରେ ମୁଖ୍ୟମନ୍ତ୍ରୀ ରାଷ୍ଟ୍ରୀୟ ପ୍ରସଙ୍ଗରେ ଲକ୍ଷ୍ୟର ପ୍ରତ୍ୟେକ ଗ୍ରାମରେ ୫ ହକାର ଟଙ୍କାକୁ ୧୦ ହକାର ଟଙ୍କା ମଧ୍ୟରେ ସାଧ୍ୟା ସାର୍ବଜନୀନ ପ୍ରବନ୍ଧ ଦେଇ ନିର୍ମାଣ ପାଇଁ ଯେଉଁ ସ୍ଵତନ୍ତ୍ର କାର୍ଯ୍ୟକ୍ରମ ରହିଛି, ସେଗୁଡ଼ିକର ସଫଳ ରୂପାୟନ ଦିଗରେ ଗୁରୁତ୍ଵ ଆରୋପ କରିଥିଲେ । ଏହା ବ୍ୟତୀତ ପ୍ରତ୍ୟେକ ବୁକ୍‌ରେ ଅତିରିକ୍ତ ୫୦୦ ଏକରକୁ ୧ ହକାର ଏକର ଜମିକୁ କଳସେଚିତ କରିବା ଲାଗି ବିଶେଷ ପଦକ୍ଷେପ ନେବା ପାଇଁ ସେ ଜିଲ୍ଲାପାଳମାନଙ୍କୁ ପରାମର୍ଶ ଦେଇଥିଲେ । ବିଭିନ୍ନ ଉନ୍ନୟନ କାର୍ଯ୍ୟ କାର୍ଯ୍ୟକାରୀ କରିବା, ଆଇନ ଶୁଖିଲା ପରିସ୍ଥିତିର ମୁକାବିଲ କରିବା ଏବଂ ବନ୍ୟା ଓ ମରୁଡ଼ିଗ୍ରସ୍ତ ଅଞ୍ଚଳର ଲୋକ-ମାନଙ୍କୁ ତୁରନ୍ତ ଭିଲିଫ ଯୋଗାଇ ଦେବା କ୍ଷେତ୍ରରେ ଜିଲ୍ଲାପାଳମାନେ ଯେଉଁ ପଦକ୍ଷେପ ନେଇଛନ୍ତି, ତାହା ପ୍ରଶଂସନୀୟ ବୋଲି ମୁଖ୍ୟମନ୍ତ୍ରୀ ମତବ୍ୟକ୍ତ କରି ଆଗାମୀ ମାସ ଗୁଡ଼ିକରେ ସେମାନଙ୍କ ଏଭଳି ନିଷ୍ଠାପର ଉଦ୍ୟମ ଅବ୍ୟାହତ ରହିଛି ବୋଲି ଦୃଢ଼ ଆଶା ପ୍ରକାଶ କରିଥିଲେ ।

ଗୃଷ୍ପପାଇଁ ବିଦ୍ୟୁତ୍ ଯୋଗାଣ

ବର୍ତ୍ତମାନର ସରକାର ବୃଦ୍ଧିର ରକ୍ଷା ଉପରେ ବିଶେଷ ଗୁରୁତ୍ଵ ଆରୋପକରି ସୁଖୀମାନଙ୍କୁ ଯେଉଁ କେତେକ ସୁବିଧା ସୁଯୋଗ ଯୋଗାଇ ଦେଇଛନ୍ତି, ଗୃଷ୍ପପାଇଁ ବିଦ୍ୟୁତ୍‌ଗୁଡ଼ି ଯୋଗାଇ ଦେବା ସେଥି ମଧ୍ୟରେ ଅନ୍ତର୍ଭୁକ୍ତ ବୋଲି ବିଭାଗୀୟ ଚାକ୍ଷୁମନ୍ତ୍ରୀ

ଆ ନିର-ଜନ ପଟ୍ଟନାୟକ ପ୍ରକାଶ କରିଛନ୍ତି । ସେ କହିଛନ୍ତି ଯେ ସ୍ୱାଧୀନତାକୁ ପ୍ରସ୍ତୁତ କରିବା ପାଇଁ ଉପାଦାନ କରାଯିବା ଦ୍ୱାରା ସଂଗଠିତ ସେନାକୁ ଯୋଗାଇ ଦିଆଯାଇଥିବା ବିଦ୍ୟୁତ ଶକ୍ତି ଶୁଦ୍ଧକରଣ ଅନ୍ୟାନ୍ୟ ରାଜ୍ୟ ତୁଳନାରେ ଆମ ରାଜ୍ୟରେ ନିମ୍ନ ରଖାଯାଇଛି ଏବଂ ଓଡ଼ିଶା ଏକମାତ୍ର ରାଜ୍ୟ ଯେଉଁଠାରେ କି ସ୍ୱଚ୍ଛାୟାପାଇଁ ଏକ କିଲୋମିଟର ବିଦ୍ୟୁତ ଲାଇନ୍ ବିନା ମୂଲ୍ୟରେ ଯୋଗାଇ ଦିଆଯାଇଥାଏ । ଗତ ୪ ବର୍ଷ ମଧ୍ୟରେ ଏହି ବିଦ୍ୟୁତ୍ ଶୁଦ୍ଧକରଣକୁ ବୃଦ୍ଧି କରାଯାଇନାହିଁ ବୋଲି ଆମ ପଟ୍ଟନାୟକ ପ୍ରକାଶକରି ଘରୋଇ ବ୍ୟବହାର ପାଇଁ ବିଦ୍ୟୁତ ଶୁଦ୍ଧକରଣ ମଧ୍ୟ ଆମ ରାଜ୍ୟରେ ଅନ୍ୟାନ୍ୟ ରାଜ୍ୟ ତୁଳନାରେ କମିଥିବା ସୂଚାଇଛନ୍ତି । କଳସେତନପାଇଁ ବ୍ୟବହୃତ ବିଦ୍ୟୁତ ବାବଦ ଶୁଦ୍ଧକରଣ ଚଳିତ ବର୍ଷ ମଧ୍ୟ ବୃଦ୍ଧି କରାଯିବାର କୌଣସି ଯୋଜନା ନାହିଁ ବୋଲି ସେ ପ୍ରକାଶ କରିଛନ୍ତି ।

ଆ-ଧିପ୍ରଦେଶର ଛୟ କରାଯାଇଥିବା ବିଦ୍ୟୁତ୍ ଶକ୍ତି ସଂପର୍କରେ ସୂଚନାଦେଇ ଆମ ପଟ୍ଟନାୟକ କହିଲେ ଯେ କେତେକ ଶିଳ୍ପାଳୟମାନଙ୍କର ବର୍ଦ୍ଧିତ ଗୃହିତା ପୁରଣପାଇଁ ଏହି ବିଦ୍ୟୁତ ପଡ଼ୋଶୀ ରାଜ୍ୟରୁ ଛୟ କରାଯାଇଛି ଏବଂ ବନା ଲଗରେ ଛୟମୂଲ୍ୟରେ ହିଁ ଏହି ବିଦ୍ୟୁତ୍ ଶିଳ୍ପାଳୟମାନଙ୍କୁ ଯୋଗାଇ ଦିଆଯାଇଛି ।

ରାଜ୍ୟରେ ବିଦ୍ୟୁତ୍ ଶକ୍ତିର ଉତ୍ପାଦନ ଓ ଏହାର ସୁସ୍ଥ ବ୍ୟବହାର କ୍ଷେତ୍ରରେ ଉନ୍ନତିପାଇଁ ବିଦ୍ୟୁତ୍ ଶୁଦ୍ଧକରଣ ସାମାନ୍ୟତଃ ପାରଲେ ତଦ୍ୱାରା ରୁଷା ଓ ଗ୍ରୀମା-ତଳର ଲୋକମାନେ କ୍ଷତିଗ୍ରସ୍ତ ହେବେନାହିଁ ବୋଲି ଆମ ପଟ୍ଟନାୟକ ପ୍ରକାଶକରି ରାଜ୍ୟର ଅର୍ଥନୈତିକ ବୃଦ୍ଧି ପାଇଁ ବିଦ୍ୟୁତ୍ ଶକ୍ତିର ବ୍ୟବହାର ଅତ୍ୟନ୍ତ ଶୁଭପୂର୍ଣ୍ଣ ହୋଇଥିବାରୁ ବିଦ୍ୟୁତ୍ ଶକ୍ତିର ଅପବ୍ୟବହାର ଲୋକିକା ବିଗରେ ସମସ୍ତଙ୍କ ସହଯୋଗ କାମନା କରିଛନ୍ତି ।

ଓଡ଼ିଶା ସାହିତ୍ୟ ଏକାଡେମୀର ସାଧାରଣ ସଭାରେ

ଓଡ଼ିଶା ସାହିତ୍ୟ ଏକାଡେମୀର ସାଧାରଣ ସଭାରେ ପରିଷଦପାଇଁ ରାଜ୍ୟ ସରକାର ଆ ସୁରେନ୍ଦ୍ରନାଥ ମହାନ୍ତିଙ୍କୁ ସଭାପତି, ଆ ରାଧାନାଥ ଗଡ଼ନାୟକଙ୍କୁ ରସ-ସଭାପତି, ସା-ସୂଚକ ନିର୍ଦ୍ଦେଶକଙ୍କୁ ସିନିଅର ଅଡ଼ିଟ ସୁପରିନଟେଣ୍ଡେଣ୍ଟ ବୋଷାଧ୍ୟକ୍ଷ ଏବଂ ଏକାଡେମୀର ସଂପାଦକଙ୍କୁ ସଂପାଦକରୂପେ ମନୋନୀତ କରି ନିଯୁକ୍ତି ଦେଇଛନ୍ତି । ଏହା ବ୍ୟତୀତ ସା-ସୂଚକ ବିଭାଗ ନିର୍ଦ୍ଦେଶକ, ଉପଶିକ୍ଷା ନିର୍ଦ୍ଦେଶକ, ଆ ଲୁକ ବିହାରୀ ଦାସ ଆ ସଭାପତିଙ୍କୁ ପାଠ୍ୟପୁସ୍ତକ ଆ ସାଧାରଣ ବିଭାଗ ରାଜକରଣ, ମୟୂରଭଞ୍ଜର ଆ ସାତକଡ଼ି ହୋତା, ବାଲେଶ୍ୱରର ଆ କାର୍ତ୍ତିକେଶ୍ୱର ପାତ୍ର, କେନ୍ଦୁଝରର ଆ ଗ-ଗାଧର ବଳ, କଟକର ଆ ଗୋପାଳୀ ମହାନ୍ତି, ପୁଲକାଶୀର ଆ କୃଷ୍ଣଚନ୍ଦ୍ର ବେହେରା, ଡେ-କାନାକର ଆ ରମେଶ ଧଳ, ସମଲପୁରର ଆ ସୁନୀଲ ମିଶ୍ର, ବର-ଗୀରର ଆ ଆନିବାସ ରଘୁପାତ୍ର, ସୁନ୍ଦରଗଡ଼ର ଆ ବିନୋଦଚନ୍ଦ୍ର ନାୟକ, ଗ-କାମର

ଆ ଗୌରାଜୁମାର ବୁଢ଼ା, କୋରାପୁଟର ଆ ରମେଶ ଦାସ, ପୁରୀର ଆ ସତ୍ୟାନନ୍ଦ ଚନ୍ଦ୍ରପାଣି, କଳାହାଣ୍ଡିର ଆ ବସନ୍ତ ବେହେରା, ଭୁବନେଶ୍ୱର ବିଶ୍ୱବିଦ୍ୟାଳୟର ଡ଼ା କୃଷ୍ଣ ପ୍ରସାଦ ମିଶ୍ର, ଡ଼ା ପଣା ମହାନ୍ତି ଓ ଡ଼ା ରତନାକର ଚରଣୀ, ବ୍ରହ୍ମପୁର ବିଶ୍ୱବିଦ୍ୟାଳୟର ଆ ସୌଭାଗ୍ୟ ମିଶ୍ର, ଜଗନ୍ନାଥ ସଂସ୍କୃତ ବିଶ୍ୱବିଦ୍ୟାଳୟର ଡ଼ା ସଦାଶିବ ରଥଶର୍ମା, ସମଲପୁର ବିଶ୍ୱବିଦ୍ୟାଳୟର ଆ ବ-ଦାବନ ଆରୁଖ ଓ ଆ ମଧୁସୂଦନ ପତି ଏବଂ ଓଡ଼ିଶା କୃଷି ଓ ବୈଷୟିକ ବିଶ୍ୱବିଦ୍ୟାଳୟର ଡ଼ା ନରସିଂହ ଚରଣ ପଣ୍ଡାଙ୍କୁ ସଭ୍ୟରୂପେ ମନୋନୟନ କରାଯାଇଛି ।

ପୁନଶ୍ଚ ରାଜ୍ୟ ସରକାର ସା-ସୂଚକ ବିଭାଗ ନିର୍ଦ୍ଦେଶକ ଓ ଆ ସୁଧାଂଶୁ ମୋହନ ରାଉତରାୟଙ୍କୁ ଓଡ଼ିଶା ସାହିତ୍ୟ ଏକାଡେମୀ କାର୍ଯ୍ୟକାରୀ ମଣ୍ଡଳୀର ସଭ୍ୟରୂପେ ମନୋନୀତ କରିଛନ୍ତି ।

ରାଜ୍ୟର ପରିବାର କଲ୍ୟାଣ କାର୍ଯ୍ୟକ୍ରମ

ପରିବାର କଲ୍ୟାଣ କାର୍ଯ୍ୟକ୍ରମ ଅନୁଯାୟୀ ଚଳିତ ଆର୍ଥିକ ବର୍ଷର ଜୁଲାଇ ଶେଷ ପୂର୍ବ ରାଜ୍ୟରେ ମୋଟ ୧୪,୪୭୫ ଜଣ ଜନ୍ମନିର୍ଦ୍ଦେଶ ଅଭ୍ୟାସରେ କରିଛନ୍ତି । ସେମାନଙ୍କ ମଧ୍ୟରେ ମହିଳାଙ୍କ ସଂଖ୍ୟା ୧୨,୯୭୫ । ଜୁଲାଇ ମାସରେ ୫,୮୦୧ ଜଣ ମହିଳାଙ୍କ ସମେତ ମୋଟ ୬,୫୮୮ ଜଣ ଜନ୍ମନିର୍ଦ୍ଦେଶପାଇଁ ଅଭ୍ୟାସରେ କରିଛନ୍ତି । ଏହି ମାସରେ ୨୭ଜଣ ଦବାହିତା ମହିଳା ଲୁପ୍ତ ଓ ୩,୮୨୭ ଜଣ ଦିବାହିତା ମହିଳା 'କପର-ଟି' ଗ୍ରହଣ କରିଛନ୍ତି । ଏହା ବ୍ୟତୀତ ମୋଟ ୫ ଲକ୍ଷ ୧୭ ହଜାର ୬୯୩ଟି ଅନ୍ୟାନ୍ୟ ଗର୍ଭନିରୋଧକ ସାମଗ୍ରୀ ଦିବାହିତା ସଂପର୍କିତ ମଧ୍ୟରେ ବ୍ୟବହାର କରାଯାଇଛି ।

ପରିବାର କଲ୍ୟାଣ କାର୍ଯ୍ୟକ୍ରମକୁ ରାଜ୍ୟରେ ଅଧିକ ଲୋକପ୍ରିୟ କରାଇବାପାଇଁ ଜୁଲାଇମାସରେ ୫୦ଟି ଚଳଚ୍ଚିତ୍ର ପ୍ରଦର୍ଶନ, ୨୧ଟି ସା-ସୂଚକ କାର୍ଯ୍ୟକ୍ରମ ଓ ଗୋଟିଏ ପ୍ରଦର୍ଶନୀର ମଧ୍ୟ ଆୟୋଜନ କରାଯାଇଥିଲା । ଏହା ବ୍ୟତୀତ ୧୬,୮୯୯ଟି ଶିକ୍ଷା-ସଂପ ୩୦୮, ୩,୨୯୨ଟି ସଭା ଓ ୧୮୪ଟି ଆଲୋଚନାଚକ୍ର ଆୟୋଜନ କରାଯିବା ସଂଗଠିତ ସ୍ୱାସ୍ଥ୍ୟ ବିଭାଗର କର୍ମଶୂଳୀମାନେ ୨ ଲକ୍ଷ ୨୫ ହଜାର ୪୭୨ ଜଣଙ୍କୁ ବ୍ୟକ୍ତିଗତ ଭାବେ ସାକ୍ଷାତକରି ପରିବାର କଲ୍ୟାଣ କାର୍ଯ୍ୟକ୍ରମ ସଂପର୍କରେ ବୁଝାଇଥିଲେ ।

ରାଜସ୍ୱ ମନ୍ତ୍ରୀଙ୍କ ମୁଖ୍ୟ ଅଞ୍ଚଳ ପରିଦର୍ଶନ

ରାଜସ୍ୱ ଓ ପରିବହନ ମନ୍ତ୍ରୀ ଶ୍ରୀ ବାସୁଦେବ ମହାପାତ୍ର ଗତ ଅକ୍ଟୋବର ୭ ତାରିଖରେ ଗଞ୍ଜାମ ଜିଲ୍ଲା ଗସ୍ତରେ ଯାଇ ବ୍ରହ୍ମପୁର ସବଡ଼ିଭିଜନର ପାତ୍ରପୁର, ଦଗପହଣ୍ଡି ଓ ଚିକିଟି ବ୍ଲକ୍ରେ ବର୍ଷାକାଳରୁ ଘଟିଥିବା ମରୁଡ଼ିକଳିତ ପରିସ୍ଥିତି ସଂପର୍କରେ ଅନୁଧ୍ୟାନ କରିଥିଲେ । ସ୍ଥାନୀୟ ବିଧାୟକ ଶ୍ରୀ ଚିତାମଣି ଦ୍ୟାନୁସାମନ୍ତରାୟଙ୍କ ସହ ରାଜସ୍ୱ ମନ୍ତ୍ରୀ ଗୋଟିପଦର, ଡି. କରୁଣାମପୁତ୍ର, ସରକାର ଦେଶପେଟା, ସରଦାପୁର ପ୍ରଭୃତି

ଅକ୍ଷର ମନୁଡ଼ି ପରିସ୍ଥିତ ବୁଲି ଦେଖିଥିଲେ । ପରେ ସାମଗ୍ରିଆପତ୍ରରେ ଶ୍ରୀ ମହାପାତ୍ର ସାମାୟ ଲୋକ-ପ୍ରତିନିଧି ଓ ଅଧିକାରମାନଙ୍କଦ୍ୱାରା ଏ ସଂପର୍କରେ ଆଲୋଚନା କରି ମନୁଡ଼ି ପରିସ୍ଥିତିର ମୁକାବିଲ ପାଇଁ ଆବଶ୍ୟକୀୟ ପଦକ୍ଷେପ ନେବାକୁ ପରାମର୍ଶ ଦେଇଥିଲେ । ବିଶେଷ କରି ଇଠାଳକ୍ଷେତ୍ର ଓ କ୍ଷୁଦ୍ର ଜଳସେଚନ ମାଧ୍ୟମରେ ଧାନ ଜମିକୁ ପାଣି ଯୋଗାଇବା ପାଇଁ ସବୁପ୍ରକାର ପଦକ୍ଷେପ ନେବାକୁ ସେ କହିଥିଲେ । ଅପରାହ୍ନରେ ରାଜସ୍ୱମନ୍ତା ଦିଗପହଣି ଯିବା ବାଟରେ ବର୍ଷାଋତୁରୁ ଶୁଣିଯାଇଥିବା ଧାନଜମି ଦେଖିଥିଲେ ଏବଂ ପରିସ୍ଥିତିକୁ ସଂଭାଳିବା ପାଇଁ କି କି ପଦକ୍ଷେପ ନିଆଯିବା ଉଚିତ, ସାମାୟ ଜନସାଧାରଣ ଓ ଅଧିକାରମାନଙ୍କଦ୍ୱାରା ଦିଗପହଣିଠାରେ ଆଲୋଚନା କରିଥିଲେ । ଏହି ଆଲୋଚନାରେ ବିଧାୟକ ଶ୍ରୀ ରାଉତ ପରିଡ଼ା, ଶ୍ରୀ ଗଜାୟତ ସ୍ୱାଇଁ ଓ ଶ୍ରୀ ଚନ୍ଦ୍ରମଣି ଦ୍ୟାନୁସାମନ୍ତରାୟ ଅଂଶ ଗ୍ରହଣ କରିଥିଲେ । ବିଶେଷକରି ଏହି ପରିସ୍ଥିତିକୁ ସଂଭାଳିବା ପାଇଁ ଜଳସେଚନ ବ୍ୟବସ୍ଥାର ଦୃଢ଼ୀକରଣ ଉପରେ ରାଜସ୍ୱମନ୍ତା ଶ୍ରୀ ମହାପାତ୍ର ଉତ୍ତରୁ ଆରୋପ କରିଥିଲେ ।

ସାପୁଆ-ବଡ଼ଯୋଗ ମଧ୍ୟମ ଜଳସେଚନ ପ୍ରକଳ୍ପ

ଡେକାନୀଜ ବିଭାଗ ହିନ୍ଦୋଳ ବ୍ଲକରେ ସାପୁଆ-ବଡ଼ଯୋଗା ସମନ୍ୱିତ ମଧ୍ୟମ ଜଳସେଚନ ପ୍ରକଳ୍ପ ନିର୍ମାଣ କାର୍ଯ୍ୟ ଓ ମ ପଞ୍ଚବାର୍ଷିକ ଯୋଜନା କାଳ ମଧ୍ୟରେ ଆରମ୍ଭ କରାଯିବ ବୋଲି ଜଳସେଚନ ଓ ବିଦ୍ୟୁତ ବିଭାଗ ରାଷ୍ଟ୍ରମନ୍ତା ଶ୍ରୀ ନିରଞ୍ଜନ ପ୍ରଜନାପକ ପ୍ରକାଶ କରିଛନ୍ତି । ଏହି ପ୍ରକଳ୍ପ ନିର୍ମାଣ ପାଇଁ ୯ କୋଟି ୬୨ ଲକ୍ଷ ଟଙ୍କା ବ୍ୟୟ କରାଯିବ ଏବଂ ଏହା ସଂପୂର୍ଣ୍ଣ ହେଲେ ୨,୪୧୦ ହେକ୍ଟର ଖରିପ୍ ଓ ୧,୩୪୦ ହେକ୍ଟର ଚାଷି ଫସଲକୁ ଜଳସେଚନ ସୁବିଧା ମିଳିପାରିବ ବୋଲି ଶ୍ରୀ ପ୍ରଜନାୟକ ସୂଚନା ଦେଇଛନ୍ତି । ପ୍ରକଳ୍ପର ପ୍ରାରମ୍ଭିକ କାର୍ଯ୍ୟ ଟାଇଁ ଚଳିତ ଆର୍ଥିକ ବର୍ଷରେ ୨ ଲକ୍ଷ ଟଙ୍କା ବରାଦ କରାଯାଇଛି । ଜଳସେଚନ ସୁବିଧା ନଥିବା ଅଞ୍ଚଳରେ ଜଳସେଚନ ବ୍ୟବସ୍ଥା କରିବା ପାଇଁ ରାଜ୍ୟ ସରକାର ଅଗ୍ରାଧିକାର ଦେଇ କେତେକ ସ୍ୱତନ୍ତ୍ର ପଦକ୍ଷେପ ନେଇଛନ୍ତି । ଏହା ଫଳରେ ନଦୀ ଓ କେନାଲ ସୁବିଧା ନଥିବା ଅଞ୍ଚଳରେ ଉଠା ଜଳସେଚନ ପଦକ୍ଷେପ ପ୍ରତିଷ୍ଠା କରିବା ପାଇଁ ବ୍ୟାପକ ପଦକ୍ଷେପ ନିଆଯାଇଛି ବୋଲି ଶ୍ରୀ ପ୍ରଜନାୟକ ସୂଚନା ଦେଇଛନ୍ତି ।

୭୨୭ଟି କୁଟୀର ଶିଳ୍ପ

ଚଳିତ ଆର୍ଥିକ ବର୍ଷର ରୁମ୍ ମାସ ସୁଦ୍ଧା ପରବର୍ତ୍ତୀ କ୍ରମରେ ୭୨୭ଟି କୁଟୀର ଶିଳ୍ପ ପ୍ରତିଷ୍ଠା କରାଯାଇ ସେଥିରେ ୯୭୧ ଜଣ ବ୍ୟକ୍ତିଙ୍କୁ କାମ ଯୋଗାଇ ଦିଆଯାଇଛି । ଏଥିପାଇଁ ୧୦ ଲକ୍ଷ ୩୬ ହଜାର ଟଙ୍କା ବିନଯୋଗ କରାଯାଇଛି ।

ଗଣତନ୍ତ୍ର ଦ୍ୱାରା ପ୍ରଗତି ସମୂହ

--ମୁଖ୍ୟମନ୍ତ୍ରୀ ଶ୍ରୀ ପଟ୍ଟନାୟକ

ଉତ୍ତର ସ୍ୱାଧୀନତା ଓ ଗଣତନ୍ତ୍ରର ସୁରକ୍ଷା ଅର୍ଥନୈତିକ, ସାମାଜିକ ଓ ସାଂସ୍କୃତିକ ପ୍ରଗତି ହାସଲ କରି ଲାଗି ଗଣଶକ୍ତିକୁ ସଙ୍ଗଠିତ କରିବା ଉପରେ ମୁଖ୍ୟମନ୍ତ୍ରୀ ଜାନକୀ ବରୁଣ ପଟ୍ଟନାୟକ ବିଶେଷ ଗୁରୁତ୍ୱ ଦାବୀ କରିଛନ୍ତି ।

ସାମାୟ ଶହୀଦନଗର ପଡ଼ିଆରେ ଦୁର୍ଗାପୂଜା ସମିତି ଉଦ୍ୟମରେ ଆୟୋଜିତ ମନୋଜ ରାବଣ ଯୋଡ଼ି ଉତ୍ସବ ମୁଖ୍ୟ ଅତିଥି ରୂପେ ଯୋଗ ଦେଇ ମୁଖ୍ୟମନ୍ତ୍ରୀ ବିଜୟା ଦଶରାଜୀ ତାହାର ସଂପର୍କରେ ଆଲୋଚନା କରିଥିଲେ । ସେ କହିଲେ ଯେ ସବୁପ୍ରକାର ଆସୁରୀ ଶକ୍ତିର ବିନାଶ ପାଇଁ ଦୈବୀଶକ୍ତି ଉନ୍ନେଷ କରିବା ଆବଶ୍ୟକ ଏବଂ ସେଥିପାଇଁ ଗଣଶକ୍ତି ସଙ୍ଗଠିତ କରିବାକୁ ପଡ଼ିବ । ମା ଦୁର୍ଗା ଦେବତାମାନଙ୍କ ସମ୍ମିଳିତ ଶକ୍ତିକୁ ଜାତ ହୋଇ ପରାଜନୀ ମହିଷାସୁର ମର୍ଦ୍ଦିନ କରିଥିବାରୁ ସର୍ବତ୍ର ବିଜୟର ଉତ୍ସବ ପାଳିତ ହେଉ ବୋଲି ଶ୍ରୀ ପଟ୍ଟନାୟକ ବର୍ଣ୍ଣନା କରିଥିଲେ । ଗଣଶକ୍ତି ଦୈବୀଶକ୍ତି ବୋଲି ମତବ୍ୟକ୍ତ କରି ସେ କହିଲେ ଯେ ଯେତେବେଳେ ଗଣଶକ୍ତି ଅଥବା ଏକତା ସଙ୍ଗଠିତ ଓ ଦୃଢ଼ ହୋଇଛି ସେତେବେଳେ ଗଣଶକ୍ତିର ପରାଜୟ ହୋଇଛି । ଦେଶକୁ ସ୍ୱାଧୀନ କରିବା ଏବଂ ବାରମ୍ବାର ବିଦେଶୀ ଆକ୍ରମଣକୁ ପ୍ରତିହତ କରିବା କେବଳ ଏହିପରି ଶକ୍ତି ଦ୍ୱାରା ସମ୍ଭବପଣ ହୋଇଛି ବୋଲି ସେ ବୁଝାଇଥିଲେ । ବ୍ୟକ୍ତିଗତ ଜୀବନରେ ମଧ୍ୟ ଦୈବୀ କିମ୍ବା ଆଧ୍ୟାତ୍ମିକ ଶକ୍ତି ପ୍ରୟୋଗ କରି ଆସୁରୀ ଶକ୍ତିକୁ ବିନାଶ କରାଯାଇଥାଏ ବୋଲି ଦର୍ଶାଇ ମୁଖ୍ୟମନ୍ତ୍ରୀ କହିଲେ ଯେ ବ୍ୟକ୍ତି ପକ୍ଷରେ ଯାହା ପ୍ରଯୁଜ୍ୟ, ତାହା ମଧ୍ୟ ସାମାଜିକ ଏବଂ ଜାତୀୟ ଜୀବନରେ ପ୍ରଯୁଜ୍ୟ । ସମସ୍ତ ଦେଶରେ ରାବଣଯୋଡ଼ି ଉତ୍ସବ ମାତ୍ର ଅଳ୍ପ କେତେକ ସ୍ଥାନରେ ଆୟୋଜିତ ହେଉଛି ବୋଲି ସୂଚନା ଦେଇ ଶହୀଦ ନଗରରେ ଏପରି ଉତ୍ସବ ଅନୁଷ୍ଠିତ ହେଉଥିବାରୁ ଶ୍ରୀ ପଟ୍ଟନାୟକ ଉଦ୍ୟୋଗୀମାନଙ୍କର ଉଦ୍ୟମ ପ୍ରଶଂସନୀୟ ବୋଲି କହିଥିଲେ ।

ଉଚ୍ଚିତ୍ରାସ ପ୍ରସିଦ୍ଧ ଭୁବନେଶ୍ୱର ସହରର ଅଗିବୁଡ଼ି ଦିଗରେ ପୂର୍ବରୁ ଧ୍ୟାନ ଦିଆଯାଇନଥିବାରୁ ମୁଖ୍ୟମନ୍ତ୍ରୀ କ୍ଷୋଭ ପ୍ରକାଶ କରି କହିଲେ ଯେ ବର୍ତ୍ତମାନ ଏହା ଦେଶର ଅନ୍ୟତମ ସୁନ୍ଦର ସହର ରୂପେ ଆଦୃତ ହେଉଣି । ସହରରେ ଯାତାଯାତ ପାଇଁ ଗାସ୍ତାଗାତ ଓ ଆଲୋକ ସଜ୍ଜା ଉପରେ ଯେତିକି ଗୁରୁତ୍ୱ ଦିଆଯାଇଛି, ଏହାତ ବାୟୁମଣ୍ଡଳ ତଥା ପରିବେଶକୁ ନିର୍ମଳ ରଖିବା ଉଦ୍ଦେଶ୍ୟରେ ମଧ୍ୟ ବହୁ ପଦକ୍ଷେପ ନିଆଯାଇଛି । ତଦନୁସାୟା ଚନ୍ଦକା କଙ୍ଗଲକୁ ଅଭୟାରଣ୍ୟରେ ପରିଣତ କରି ସେଠାରେ ବନ୍ୟଜନ୍ତୁ ସଂରକ୍ଷଣ କରିବା ଏବଂ ସହର ଉପକଣ୍ଠରେ କେବଳ ଇଲେକ୍ଟ୍ରୋନିକ ଓ ଇଞ୍ଜିନିୟରିଂ ଶିଳ୍ପ ସ୍ଥାପନ କରିବା ଦିଗରେ ବ୍ୟବସ୍ଥା ହୋଇଛି । ଭୁବନେଶ୍ୱର ଅତିରେ ଏକ ଆଦର୍ଶ ସହର ରୂପେ ଗଠିତ କରି ବୋଲି ସେ ଦୃଢ଼ ଆଶା ପ୍ରକାଶ କରିଥିଲେ । ଦଶହରା

ପୁରୀ ପଢ଼ିଆକୁ କୌଣସି ବଣିକ ସଂଘକୁ ହସ୍ତାନ୍ତର କରାଯାଇ ନାହିଁ ଏବଂ କୌଣସି ପୁରୀ କମିଟିକୁ ହସ୍ତାନ୍ତରୀତ ହେବନାହିଁ ବୋଲି ବିପୁଳ କରତାଳି ମଧ୍ୟରେ ମୁଖ୍ୟମନ୍ତ୍ରୀ ଘୋଷଣା କରି କହିଲେ ଯେ ବରଂ ଏହିପରି ସାର୍ବଜନୀନ ଉତ୍ସବ ପାଇଁ ପଢ଼ିଆକୁ ବ୍ୟବହାର କରିବା ଯଥାର୍ଥ ହେବ । ଏହି ପଢ଼ିଆ ସରକାରଙ୍କର କରୁଦ୍ୱାରୀୟ ରହିଛି ବୋଲି ସେ କହିଥିଲେ ।

ପାଣ୍ଡୁର ସେତୁ ଉଦ୍ଘାଟିତ

ଡ଼େକାନାଳ ପୂର୍ଣ୍ଣ ଡିଜିଟାଲ ଅକର୍ଣ୍ଣିତ ଚୁକ୍ତି-ଦା ରାସ୍ତାରେ ନିର୍ମିତ ପାଣ୍ଡୁରା ସେତୁକୁ ଗତ ଅକ୍ଟୋବର ୬ତାରିଖରେ କେନ୍ଦ୍ର ପ୍ରତିରକ୍ଷା ରାଷ୍ଟ୍ରମନ୍ତ୍ରୀ ଶ୍ରୀ କାମାକ୍ଷୀ ପ୍ରସାଦ ସିଂହଦେଓ ବିପୁଳ ଉତ୍ସାହ ଉଦ୍ଘାଟନା ମଧ୍ୟରେ ଉଦ୍ଘାଟନ କରିଛନ୍ତି । ଗତବର୍ଷ ଫେବୃୟାରୀ ମାସରେ ପୂର୍ଣ୍ଣ ରାଷ୍ଟ୍ରମନ୍ତ୍ରୀ ଶ୍ରୀ ବସନ୍ତ କୁମାର ବିଶ୍ୱାଳ ଏହାର ଶିଳାନିର୍ମାଣ କରିଥିଲେ । ପ୍ରାୟ ୨୪ଲକ୍ଷ ଟଙ୍କା ବ୍ୟୟରେ ଏହି ସେତୁ ଓ ଏହାର ସଂଯୋଗକାରୀ ରାସ୍ତା ଦୁଇ ମାତ୍ର ୧୬ ମାସରେ (ଜୁନ, ୧୯୮୪) ସଂପୂର୍ଣ୍ଣ ହୋଇଛି । ୧୭୫ ଫୁଟ ଦୈର୍ଘ୍ୟ ବିଶିଷ୍ଟ ଏହି ସେତୁରେ ୫ଟି ପୁଲାର ରହିଛି ।

ଏ ଉପଲକ୍ଷେ ସେଠାରେ ଅନୁଷ୍ଠିତ ଏକ ବିରାଟ ଜନସମାବେଶରେ ପୂର୍ଣ୍ଣମନ୍ତ୍ରୀ ଶ୍ରୀ ବିଶ୍ୱାଳ ଅଧ୍ୟକ୍ଷତା କରିଥିଲେ ।

ଉଦ୍ଘାଟକ ଶ୍ରୀ ସିଂହଦେଓ କହିଲେ ଯେ ରାଜ୍ୟବାସୀଙ୍କ ବିପୁଳ ସମର୍ଥନ ଓ ପ୍ରଧାନମନ୍ତ୍ରୀଙ୍କ ଶୁଭେଚ୍ଛା ତଥା ସହାନୁଭୂତି ଫଳରେ ଓଡ଼ିଶାରେ ବର୍ତ୍ତମାନ ଯେପରି ବିଭିନ୍ନ ଉନ୍ନୟନମୂଳକ ଯୋଜନା କାର୍ଯ୍ୟକାରୀ ହେଉଛି, ତାହା ଅତୀତରେ ହେଉନଥିଲା । ଶିଳ୍ପ କ୍ଷେତ୍ରରେ ଅନୁଗ୍ରହରୂପେ ଚିହ୍ନିତ ହୋଇଥିବା ଦେଶର ୨୪୬ଟି ଅଂଚଳରେ କେନ୍ଦ୍ରୀୟ ଶିଳ୍ପନୀତି ଅନୁଯାୟୀ ଶିଳ୍ପ କାରଖାନା ସ୍ଥାପନପାଇଁ ନିଶ୍ଚିତ ହୋଇଛି ବୋଲି ସେ ପ୍ରକାଶ କରିଥିଲେ । ତଦନୁଯାୟୀ ଓଡ଼ିଶାରେ କେନ୍ଦ୍ରୀୟ ସହାୟତାରେ ସେଇସବୁ ବୃହତ ଶିଳ୍ପ ସ୍ଥାପିତ ହୋଇଛି ସେ ବାବଦରେ ୩୦୦୦ କୋଟିରୁ ଊର୍ଦ୍ଧ୍ୱ ଟଙ୍କା ବିନିଯୋଗ ହେଉଣି । ତନ୍ମଧ୍ୟରେ "ନାଇଲୋ" ପ୍ରକଳ୍ପପାଇଁ ୧୫୦୦ କୋଟି ଟଙ୍କା ଏବଂ ତାଳଚେର ସମଲପୁର ରେଳରାସ୍ତାପାଇଁ ୪୨ କୋଟି ଟଙ୍କା ଅନ୍ତର୍ଭୁକ୍ତ । କାମାକ୍ଷୀ ନଗରରେ ଶିଳ୍ପ ପ୍ରତିଷ୍ଠା କରିବା ଉପରେ ଗୁରୁତ୍ୱ ଆରୋପକରି ଶ୍ରୀ ସିଂହଦେଓ କହିଲେ ଯେ, ସେଠାରେ ଏକ ବିନିକଟ ସ୍ଥାପନପାଇଁ ପ୍ରସ୍ତାବ ରହିଛି । ଦୈତାରୀ ଉତ୍ପାଦ କାରଖାନା ସଂପର୍କରେ ଉଲ୍ଲେଖକରି ସେ କହିଲେ ଯେ ୧ମ ପର୍ଯ୍ୟାୟରେ ପ୍ରଧାନମନ୍ତ୍ରୀ ୪୦୦ କୋଟି ଟଙ୍କା ମଂଜୁର କରିଛନ୍ତି । ୬ମ ଯୋଜନାରେ ଏହାର ନିର୍ମାଣକାର୍ଯ୍ୟ ବୃତ୍ତାନ୍ୱିତହେବ ଏବଂ ଏହା ହେବ ଅତ୍ୟାଧୁନିକ ଉତ୍ପାଦ କାରଖାନା । ବିଶ୍ୱ ବଜାରରେ ବର୍ତ୍ତମାନ ଉତ୍ପାଦ କାରଖାନାରେ ମାଂଦ୍ୟ ଅବସ୍ଥା ଥିବା ସତ୍ତ୍ୱେ ପ୍ରଧାନମନ୍ତ୍ରୀ ଓଡ଼ିଶା ପ୍ରତି ଯେପରି ସ୍ୱତନ୍ତ୍ର ଦୃଷ୍ଟି ଦେଇଛନ୍ତି ତାହା ବାସ୍ତବିକ ଧାତ୍ୟବାସୀଙ୍କ ପକ୍ଷରେ ଖୌରବର ବିଷୟବୋଲି ସେ ବିପୁଳ ବିରତାଳି ମଧ୍ୟରେ ପ୍ରକାଶ କରିଥିଲେ । ଶିଳ୍ପବିହୀନ

ଜିଲ୍ଲାକୁଡ଼ିକରେ ପ୍ରତିରକ୍ଷା ମନ୍ତ୍ରାଳୟ ଉଦ୍ୟମରେ ଶିଳ୍ପ କାରଖାନା ସ୍ଥାପନ କରିବାକୁ ଯେଉଁ ନିଷ୍ପତ୍ତି ହୋଇଛି, ତଦନୁଯାୟୀ ବରଂଗିର ଜିଲ୍ଲାରେ ଗୋଡାବାବୁର କାରଖାନା, ବାଲେଶ୍ୱରରେ ଜାତୀୟ ଟେକ୍ସଟାଇଲ୍ ଏବଂ ୧୯ କୋଟି ଟଙ୍କାରେ ନିକରଗିରେ ରାଜର ଷ୍ଟେସନ ପ୍ରତିଷ୍ଠିତହେବ । ଫଳରେ ବହୁ ସଂଖ୍ୟାରେ ସ୍ଥାନୀୟଲୋକ କର୍ମନିଯୁକ୍ତି ପାଇବେ ବୋଲି ସେ ଆଶା ପ୍ରକାଶ କରିଥିଲେ । ୬ମ ଯୋଜନା କାଳରେ ଅନୁମୂଳ ଓ ଉଦ୍ଘାଟନ କେନ୍ଦ୍ର ସରକାରଙ୍କ ଛୁଟୁ, ଓ ମଧ୍ୟମ ସହରର ସମନ୍ୱିତ ବିକାଶ ଯୋଜନାରେ ଅନ୍ତର୍ଭୁକ୍ତ କରିବାକୁ ଶ୍ରୀ ସିଂହଦେଓ ରାଜ୍ୟ ସରକାରଙ୍କୁ ଅନୁରୋଧ କରାଉଥିଲେ ।

ସରକାରୀ ଶ୍ରୀ ବିଶ୍ୱାଳ କହିଲେ ଯେ ଏହି ସେତୁ ନିର୍ମିତ ହେବାକୁ ସ୍ଥାନୀୟ ଲୋକଙ୍କର ବହୁ ଦିନର ଦାବୀ ପୂରଣ ହୋଇ ପାରିଛି । ଉତ୍ତରରେ ଡାଉନହର ନିର୍ମାଣପାଇଁ ଏବର୍ଷ ୫୦ ହଜାର ଟଙ୍କା ଏବଂ ଆସନ୍ତା ମାସ ପରେ ଅଧିକ ଟଙ୍କା ବିଆସିବବୋଲି ସେ ବିପୁଳ ହର୍ଷଧୁନା ମଧ୍ୟରେ ଘୋଷଣା କରିଥିଲେ । ଏହା ବ୍ୟତୀତ ସେଠାରେ ମାର୍କେଟ ପ୍ରକଳ୍ପ ନିର୍ମାଣପାଇଁ ମଧ୍ୟ ସରକାର ସାହାଯ୍ୟ ଦେବେ ।

ପଞ୍ଚାୟତରାଜ ସ୍ଥାପନର ରକତ ଜୟନ୍ତୀ

ପଂ.ଗୁଣ୍ଡତରାଜ ସ୍ଥାପନର ରକତ ଜୟନ୍ତୀ ପାଳନ ଉପଲକ୍ଷେ ଗୋଷ୍ଠୀ ଉନ୍ନୟନ ଓ ଗ୍ରାମ୍ୟପୁନର୍ଗଠନ ବିଭାଗ ତାତ୍ପର୍ଯ୍ୟବତୀ ଶ୍ରୀ ରଜନୀ ବେହେରା ନିମ୍ନୋକ୍ତ ବାର୍ତ୍ତା ପ୍ରଦାନ କରିଛନ୍ତି ।

“ଆମ ଦେଶର ସର୍ବତ୍ର ବିପୁଳ ଉତ୍ସାହ ଓ ଉନ୍ନାତୀ ମଧ୍ୟରେ ପଂ.ଗୁଣ୍ଡତରାଜର ରକତଜୟନ୍ତୀ ପାଳିତ ହେ । କୁ ସାଗଣି । ରାଜତର ଚିନ୍ତାମାୟକମାନଙ୍କର ନିଜସ୍ୱ ଚିନ୍ତାକୁ ହସ୍ତ, ଶାସନ ତଥା ଉନ୍ନୟନମୂଳକ କାର୍ଯ୍ୟର ଧଣତାରିକ ବିକେନ୍ଦ୍ରୀକରଣଭିତ୍ତିକ ପଂ.ଗୁଣ୍ଡତରାଜ ଯୋଜନା ତାହାର ୨୫ ବର୍ଷର ବ୍ୟୁତ୍ପତ୍ତି ଗତିପଥ ଅତିକ୍ରମହୋଇ ଆଜି ଚୁଣ୍ଡି ଯୌବନରେ ପଦାର୍ପଣ କରିଛନ୍ତି । ୨୫ ବର୍ଷର ଗତିକୁ ସିଂହାସନେକନ କଲେ ଅବଶ୍ୟ କଣାଯାଏ, ଅଧିକ ଅନାଟନ, ସମକତ ସମାପତା, ସମସ୍ୟାର ବହୁତତା ତଥା ଗ୍ରାମ୍ୟ ନେତୃତ୍ୱରେ ଛୁଟି ବିତ୍ୟୁତିଯୋଗୁଁ, ସମୟ ସମୟରେ ଓ ସ୍ଥଳ ବିଶେଷରେ ପ୍ରଗତିର ଚଅଚକ୍ତ ମଞ୍ଚର ହୋଇଯାଇଛି, କିନ୍ତୁ ଏସବୁ ସତ୍ତ୍ୱେ ପଂ.ଗୁଣ୍ଡତରାଜ ଚିହ୍ନି ରହିଛି ଏବଂ ଏହାର ଅଗ୍ରଗତି ଅବ୍ୟାହତ ରହିଛି ।

“ଦରିନ କାଳି, ବିଭିନ୍ନ ଧର୍ମ, ବିଭିନ୍ନ ସଂସ୍କୃତି ଏବଂ ବିଭିନ୍ନ ପରିବେଶର ଅପୂର୍ବ ସମାହାର, ଏଦେଶ ଆତ୍ମମାଜା ହିମାଚଳ ଭାବରେ ସମସ୍ତ ଗ୍ରାମବାସୀମାନଙ୍କର ସାମୁହିକ ବିକାଶର ଲକ୍ଷ୍ୟ ସେହିମାନଙ୍କ ଦାୟତ୍ୱ ଓ ନିଯନ୍ତ୍ରଣରେ ସ୍ଥାପିତହେଉ ଅଗ୍ରଗତି କରିବାକୁହେଲେ କିଛିଟା ସମୟ ଆବଶ୍ୟକ ଏବଂ ଶାସନ ଓ ଉନ୍ନୟନ କାର୍ଯ୍ୟ ପରିଚାଳନାରେ ଦକ୍ଷତାଲଭ ନିର୍ମିତ କେତେକ ସ୍ତରୀକ ଦୋଷକୁ ଅପରିହାର୍ଯ୍ୟ, ପ୍ରଗତିର ଏହାହିଁ ଚିହ୍ନଟନ ଧାର ।

“୨୫ବର୍ଷତଳେ ୧୯୫୯ ମସିହାରେ ଅନୁଷ୍ଠାପନ ୨ତାରିଖ, ପବିତ୍ର ଗାନ୍ଧୀଜୟନ୍ତୀ ଦିବସରେ ଭାରତର ପଥମ ପ୍ରଧାନ ମନ୍ତ୍ରୀ ମହାନ ମାନବପ୍ରେମୀ କବାହରଲାଲ ହେହେରୁ ଗ୍ରାମବାସୀମାନଙ୍କର ଶାସନ କ୍ଷେତ୍ରରେ ଅନୁଷ୍ଠିତା ଓ ତତ୍କଳିତ ବହୁ ଚିନ୍ତାଶୀଳ ବ୍ୟକ୍ତିଙ୍କ ବିରୋଧ ସତ୍ତ୍ୱେ, ପଂଶ୍ଚତରାଜ ମାଧ୍ୟମରେ ଗ୍ରାମାଚଳରେ ସ୍ୱାୟତ ଶାସନ ତଥା ଉଚ୍ଚୟନମୂଳକ ଯୋଜନାର ପରିଗୁଣନା ଦାୟିତ୍ୱ ସେହି ଗ୍ରାମାଚଳରେ ଲୋକମାନଙ୍କ ହାତରେ ଟେକି ଦେଇଥିଲେ । ଗ୍ରାମାଚଳରେ ଲୋକମାନଙ୍କ ଶକ୍ତି ଉପରେ ଅତୁଟ ଭରସାପାରି, ପଂଶ୍ଚତରାଜ ଯୋଜନାର ଶୁଭାଚରଣ ଅବ୍ୟବହିତ ପୂର୍ବରୁ ସେ ତାଙ୍କର ପ୍ରାଣର ବାଣୀ ଏହିପରି ଶୁଣାଇଥିଲେ—‘ମୁଁ ଦୃଢ଼ ନିଶ୍ଚିତ ଯେ ପର୍ଯ୍ୟାୟକ୍ରମେ କ୍ଷମତାର ଅଧିକାର ଅଧିକ ବିକେନ୍ଦ୍ରୀକରଣ ଓ ଦାୟିତ୍ୱର ବଂଚନ କରାହେବା ବାଞ୍ଛନୀୟ । ଅନୁଭୂତି ଓ ପ୍ରଶିକ୍ଷଣର ଅଭାବକୁ ଏହାଦ୍ୱାରା ଉଲ୍ଲଙ୍ଘିତ କରିବାର ବିପଦ ନିଶ୍ଚୟ ଅଛି । ସେ ବିପଦକୁ ହସିହସି ବରଣ କରିବାକୁ ହେବ । ଦାୟିତ୍ୱ ପ୍ରସାରଣ ଦ୍ୱାରା ହିଁ ଆମେ ଆମ ଲୋକଙ୍କୁ ଠିକ୍‌ଭାବରେ ପ୍ରଶିକ୍ଷଣ ଦେଇପାରିବା ।

“ଏହି ମହାନ ନିନାୟକଙ୍କ ବିଦ୍ୟଦୃଷ୍ଟିରୁ ପ୍ରତିପତ୍ତିତ ବାଣୀ ଆଜି ସଫଳ ହୋଇଛି । ୫ବର୍ଷ ଧରି ପଂଶ୍ଚତରାଜ ନୈତିକ, ସାମାଜିକ ତଥା ଗାଳ୍ପନିକ ଚେତନାର ଜନକିଶାଣ ଏହା ପ୍ରଧାନ ଗିରିଭୂମି ହୋଇଛି । ପଂଶ୍ଚତରାଜର ମୁରାୟନ

କରି ଆଜି ବହୁ ଚିନ୍ତାଶୀଳ ବ୍ୟକ୍ତି ନିମ୍ନ ପଦର ମତ ବ୍ୟକ୍ତିକରିଛନ୍ତି ।

“ଗାଳ୍ପନିକ ଦୃଷ୍ଟିକୋଣରୁ ଦେଖିଲେ, ଏହି ଯୋଜନା ଦ୍ୱାରା ଗ୍ରାମାଚଳରେ ଗଣତାନ୍ତ୍ରିକ ଭାବଧାରାର ବାଳକପଦ କରାଯାଇ ପାରିଛି, ଶାସନ ପରିଗୁଣନା ଦୃଷ୍ଟିରୁ ଏହା ଶାସନ ଓ ଶାସିତଙ୍କୁ ନିକଟତର କରିଛି, ସାମାଜିକ ଓ ସାଂସ୍କୃତିକ କ୍ଷେତ୍ରରେ ବିଗୁଣକରେ ଏହା ଆଧୁନିକ ଦୃଷ୍ଟିକୋଣରୁ ମୁଁ ନେତୃତ୍ୱ ବିକାଶ ଘଟାଇ ପାରିଛି ଏବଂ ସର୍ବଶେଷରେ ଉଚ୍ଚୟନମୂଳକ କାର୍ଯ୍ୟର ଅଭିପ୍ରେୟା ଗ୍ରାମବାସୀମାନଙ୍କ ମନରେ ସୃଷ୍ଟି କରିପାରିଛି ।

“ଆମ ଓଡ଼ିଶା ତଥା ସାରା ଭାରତବର୍ଷରେ ଆଜି ବିଶ୍ୱସ୍ତ୍ରୀ ଅର୍ଥନୈତିକ କାର୍ଯ୍ୟକ୍ରମ ତଥା ବ୍ୟାପକ ବହୁମୁଖୀ ଗ୍ରାମ ଉଚ୍ଚୟନ ଯୋଜନା ମାଧ୍ୟମରେ ଗ୍ରାମାଚଳ ନବକଳେବର ନେବାକୁ ଯାଇଛି । ପଂଶ୍ଚତରାଜ ସଂସ୍ଥା ଏସବୁ ଯୋଜନା ସହ ନିବିଡ଼ଭାବେ ସଂଶ୍ଳିଷ୍ଟ ହେବା ବାଞ୍ଛନୀୟ । ଆଜିର ଏ ଶୁଭ ଅବସରରେ ଓଡ଼ିଶାର ୩୧୪ ପଂଶ୍ଚତ ସମିତି ଓ ସମସ୍ତ ପଞ୍ଚାୟତରେ ସମସ୍ତ ସଭ୍ୟ, ସରପଂଚ ଏବଂ ପଂଶ୍ଚତରାଜ ସଂସ୍ଥା ସହ ସଂପୃକ୍ତ ସମସ୍ତ ବେସରକାରୀ ଓ ସରକାରୀ କର୍ମଚାରୀମାନଙ୍କୁ ମୁଁ ହାର୍ଦ୍ଦିକ ଅଭିନନ୍ଦନ ଜଣାଉଛି ଏବଂ ପଂଶ୍ଚତରାଜ ଯୋଜନାର ଅଧିକରୁ ଅଧିକ ସଫଳ କାମନା କରୁଛି ।



ଭବାନୀ ପାଟଣାରେ ଶିଶୁ ମେଳା

ଶିଶୁ ବୋହୂଣି ସେ ଲୁଗାବତୀ



Waiting for bride groom



The trailing clouds of glory



ସରସ ସପନ
 କେତେ
 ଧୂଳିରୁ ଧରଣୀ
 ଶୁଣୁ ପଥେ



